Vea HOY "EL HOMBRE MOSCA" de Harold Lloyd en los teatros PRINCIPAL, PROVIDENCIA, DIECIOCHO, AV. MATTA, MINERVA y EXCELSIOR

EDICION DE 24 PAGINAS
PRECIO EN TODO EL PAIS, 30 CENTAVOS

LA NACION

AÑO X.
SUSCRICION: Por un año, $ 90.— Por 6 meses $ 48.— Por 3 meses, $ 26.— Por un año, extranjero, $ 150
SANTIAGO DE CHILE, VIERNES 3 DE SETIEMBRE DE 1926
TELEFONO INGLES 3113 - 3114 AGUSTINAS 1253 - 1269
Núm. 3,519

Exija películas de esta marca — Paramount Pictures — Son las mejores del mundo

A MODA ACTUAL

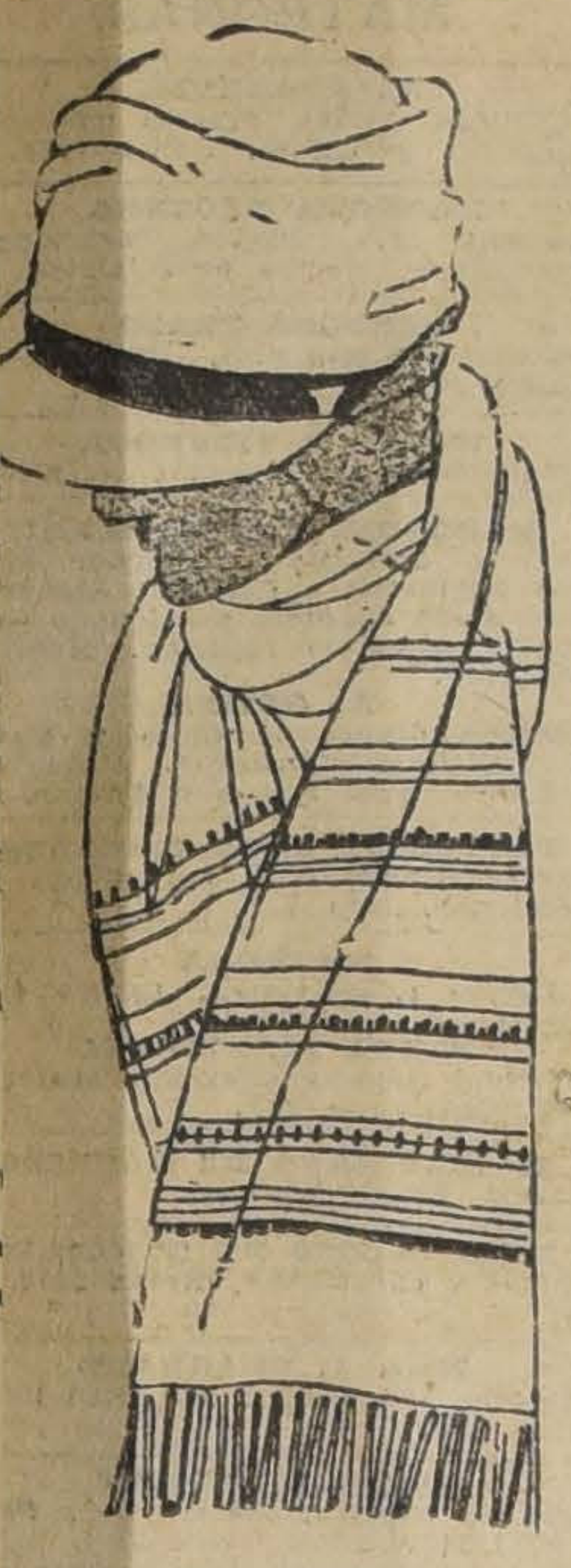

echarpe de muselina ha sido gran suceso de la última temrada veraniega de Europa. Se usado en el echarpe, además, seda y el crespón. El echarpe el complemento de trajes clay alegres; para el deporte y playas se prefieren de gros de a rayados y con motivos de colores.

CAJA Crédito Popular
TEATINOS, ESQ. MAPOCHO
PRESTAMOS sobre alhajas, ropas, objetos, pianos, al
1 ½ % Mensual
o sea, la mitad del interés de las agencias particulares
Horas de oficina:
De 9 a 5 sin INTERRUPCION.
14—S

¿QUE SERA?...
ROSENBLITT
ES EL MEJOR.... SOMBRERO

olores de Cabeza Causados por Resfriados
Laxativo BROMO QUININA ivia el dolor de cabeza Cortando Resfriado. Es un remedio eficaz probado. La firma de E. W. ROVE se halla en cada cajita.
uinina 0.032 Gramo — Aloe 0.0054 Gramo
cetanilida 0.097 " Excipiente Q. S.
ris Medicine Co., St. Louis, E. U. de A.

HARINA LACTEADA CORTES
El único alimento completo para su guagua, científicamente preparado y enteramente fresco en el comercio.
Distribuidores: Teatinos 254.

VETERINARIA
— DEL —
Dr. L. Schmidt Herman
Monjitas 780 — Teléfono 3649
SANTIAGO
2 1|2 A 7, INCLUSO SABADOS
Consultas. . . . . $ 5.00
Aves. 3.00
Ambulancia ida y vuelta. 5.00
Vacunas "Lignieres", remedios e instrumentales para animales y aves.
Clínica para Perros y Gatos
Servicios Profesionales
Veterinarios titulados y practicantes para atender animales en la ciudad y a las haciendas.
Consultas por escrito, únicamente de provincias.

Diversos factores y fuerzas que intervienen en la guerra civil china

Debilidad del Gobierno de Pekín, a pesar de estar sostenido por los Generales Wu-Pei-Fu y Chang-Tso-Lin, el Dictador de Manchuria.— El Kuominchun y el Kuomintang.— El General Sun-Chuan-Fang, puede tener una influencia decisiva.

¿Regresará Feng-Yu-Hsiang a dirigir el nuevo avance de las fuerzas nacionalistas obrero-asalariadas de Cantón? — El General Wu, entre dos fuegos.— La guerra civil china, convulsiona a cuatrocientos millones de hombres.— Consecuencias mundiales de la lucha

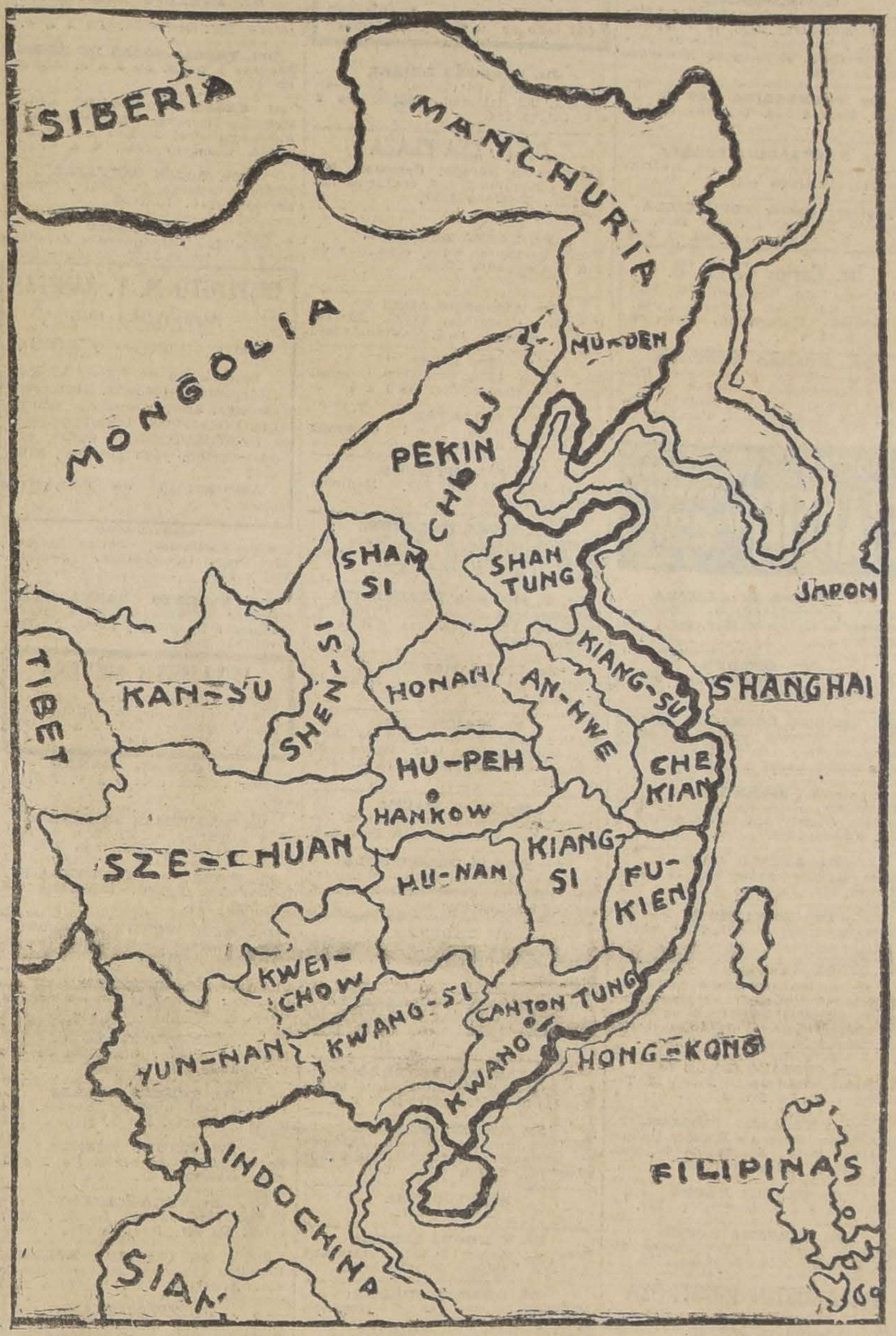

Las informaciones cablegráficas de los últimos días nos han hecho mirar nuevamente hacia la China. La calma había reinado en la República desde que Wu Pei Fu entró a Pekín.

Pero la estabilidad de las distintas fuerzas no podía mantenerse y se esperaba el estallido. El dominio de los conservadores, representados por el general Wu y el mariscal Chang Tso Lin, en la capital, debía provocar necesariamente una reacción en las fuerzas nacionalistas de marcado tinte popular.

Esta vez irrumpieron las tropas cantonesas y no tardará seguramente en regresar Feng Yu Hsian a dirigir este nuevo avance.

Trataremos de presentar a nuestros lectores un cuadro, tan completo como lo permiten las informaciones que nos llegan de China, de la actual situación de las distintas fuerzas que participan en la lucha, de las tendencias de sus dirigentes y de las influencias exteriores que constituyen un factor importante, si no el primordial y característico de todos los que contribuyen a intensificarla.

La importancia que tiene la guerra civil de que actualmente es teatro la Celeste República no puede ocultarse al que sepa que tal movimiento convulsiona a 400 millones de hombres, que afecta directamente a las grandes potencias europeas, asiáticas y americanas, y esto fuera de los problemas sociales y políticos que envuelve.

El general Wu Pei Fu, jefe del Gobierno reaccionario de Pekín, que, según las informaciones cablegráficas de ayer, habría sido derrocado.

EL ACTUAL GOBIERNO DE PEKIN

Con la toma de Pekín por las tropas de Wu Pei Fu, eficazmente apoyadas por las de Fengtien (distrito administrativo de Manchuria) se estableció en la capital un nuevo gobierno que las potencias aún no han reconocido en espera del resultado de la campaña de Wu contra los nacionalistas del sur.

Este Gobierno está sostenido por los dos generales que derrocaron el anterior y a pesar de esto su influencia es casi nula. El propio mariscal Chang está empeñado en debilitarlo en defensa de su libertad y preponderancia personal.

CHANG TSO LIN Y MANCHURIA

En las provincias de Manchuria, Shantung y parte de Chihli, al noreste del país, domina el mariscal Chang que a principios del presente año proclamó a la primera de esas provincias una República Independiente.

Chang es un hombre rudo y de escasa cultura, que odia a los rusos porque se han establecido en Mongolia y controlan el ferrocarril oriental, que combate a los nacionalistas porque son alentados por Moscú y que obrará siempre según convenga a sus propios intereses.

Las provincias que se hallan bajo su dominio tienen un total de más de 25 millones de habitantes y han sido desde antiguo la escena de la triple rivalidad de Rusia, China y Japón.

Desde Mongolia, República soviética independiente, Rusia ha intentado extender su dominio hacia el mar y sostiene una activa propaganda. La razón que dió Chang Tso Lin para separar sus Estados del resto de la República fué la incapacidad del Gobierno de Pekín para combatir el avance comunista.

WU PEI FU, LA FIGURA DOMINANTE

Con su entrada a Pekín el general Wu Pei Fu fué la figura principal de China. Dominó en las provincias de Hupeh, Honan y partes de Chihli y Hunan. Luchaba en la esperanza de unificar a China y darle un Gobierno fuerte y estable. Es conservador y cuenta con el apoyo de los grandes capitalistas extranjeros, principalmente de Gran Bretaña, que ve en la prosecución de su campaña el término de las actividades nacionalistas de Hong Kong, Cantón y Shanghay.

EL KUOMINCHUN

El Kuominchun es el partido político de los nacionalistas del norte, posee un ejército gigantesco que por cierto no es una excepción. Cada uno de los generales chinos dirigen fuerzas verdaderamente fantásticas. El ejército de Wu avanzando hacia el Sur por las regiones montañosas y agrestes de Shantung sobre los lomos pacientes de algunos centenares de miles de burros, exige un gasto verdaderamente fabuloso.

El Kuominchun se ha establecido y controla las provincias de Kalgan, Suiyuan, Kansu y parte de Shensi, al noroeste del país. Sus miembros comulgan con las mismas idea de Feng Yu Hsiang, el general cristiano y obedecen sus órdenes. Una gran parte de este partido se halla actualmente en la frontera de Mongolia, hacia donde huyó cuando el general Wu se apoderó de Pekín.

EL KUOMINTANG

Es este otro partido político, también de tendencias nacionalistas como el anterior, pero de más moderación. Las tendencias políticas de sus miembros no son uniformes, lo cual ha dado margen a que se le juzgue diversamente. Actualmente dominan en las provincias de Kuantung y Kuangsi, y obedecen a las órdenes del general Chang Kai Sheck.

UN NUEVO GENERAL

Ultimamente, las informaciones cablegráficas nos han traído la noticia de que un nuevo General ha entrado a figurar en China. Es el general Sun Chuang Fang, gobernador de Kiangsu, Chekiang, Anwhei, Kiangsi y Fukien.

Estas provincias se encuentran en el centro oriental del país y tienen una población igual a la de Estados Unidos. Este dato será suficiente para apreciar la influencia que pueda tener en el resultado de la guerra civil.

El general Sun ha proclamado hace algunos días la independencia de las provincias que controla, y sus declaraciones en el sentido de que apoyará a cualquier Gobierno que se establezca en Pekín siempre que sea fuerte y estable y represente verdaderamente a todo el país, pueden resultar toda una promesa de paz.

El General Sun es un hombre enérgico y decidido. Actualmente tiene 50 años. Recibió su instrucción militar en el Japón y sus tendencias parecen ser de un nacionalismo muy moderado.

FENG YU HSIANG

Al general Feng Yu Hsiang nuestros lectores ya lo conocen. Es el caudillo audaz, eminentemente nacionalista, que odia a las potencias extranjeras y capitalistas y dirige el movimiento obrero de su país.

Actualmente se encuentra en Moscú a donde se dirigió a raíz de la toma de Pekín por Wu Pei Fu y del retiro de sus fuerzas; recientemente fué nombrado jefe del Gobierno nacionalista de Cantón y no sería raro que regresara a ponerse al frente del avance de las tropas cantonesas, que anuncian las informaciones cablegráficas de ayer.

Feng Yu Hsiang es ayudado eficazmente por el Soviet y es el que dió alas a los movimientos anti-extranjeros de Cantón, Hong-Kong y Shanghai, la ciudad internacional y la Nueva York de la China. Proclama la abolición de los derechos de extraterritorialidad para los extranjeros, la autonomía aduanera y el levantamiento de las clases asalariadas en contra del capitalismo exterior.

Cuenta con el apoyo de casi todas las agrupaciones obreras de la costa y con el ejército del partido Kuominchun, actualmente en las provincias cercanas a Mongolia.

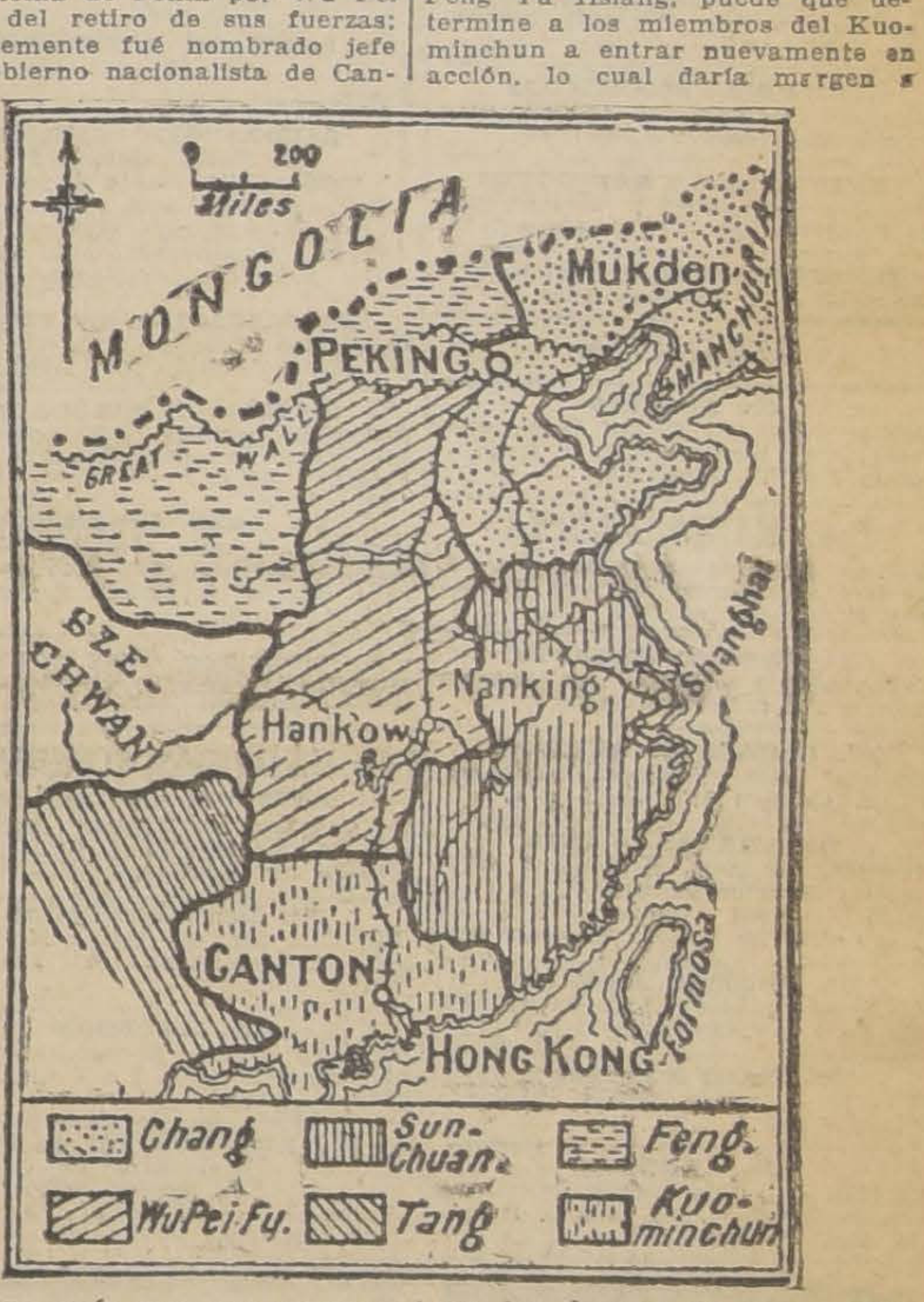

LOS ULTIMOS ACONTECIMIENTOS

Los cables de los últimos días nos han traído la noticia de que las fuerzas cantonesas se apoderaron de Hancow, obligando a las fuerzas de Wu Pei Fu a retirarse. Hancow, como se indica en el mapa, es una de las ciudades más centrales de toda la República. Se encuentra en la provincia de Hupeh, que como lo dijimos más arriba, se encuentra bajo el dominio del General Wu.

Este avance repentino y victorioso de las fuerzas partidarias de Feng Yu Hsiang, puede que determine a los miembros del Kuominchun a entrar nuevamente en acción, lo cual daría margen a que las fuerzas de este partido concentradas en Mongolia avanzaran por el Norte cooperando con los invasores del Sur.

En el mapa que adjuntamos puede verse claramente la situación de los diversos ejércitos que se disputan la preponderancia y que seguramente participarán en la lucha que se ha iniciado con la caída de Hankow, dispuestos siempre a entrar de nuevo en la lucha y a desarticularse en nuevas alianzas.

LA REVOLUCION EN PEKIN

Los cablegramas de ayer dan cuenta de que Wu Pei Fu ha sido derrocado por una revuelta interna de Pekín. Se comprende que la derrota de sus tropas habrá de exaltar a los elementos nacionalistas populares pekineses, difícilmente contenidos hasta hoy. Esto habría de traer o un Gobierno popular o una fuerte dictadura que intente mantener el predominio de las fuerzas conservadoras, que es lo que parece haber ocurrido.

¡OH, MARGARITA!

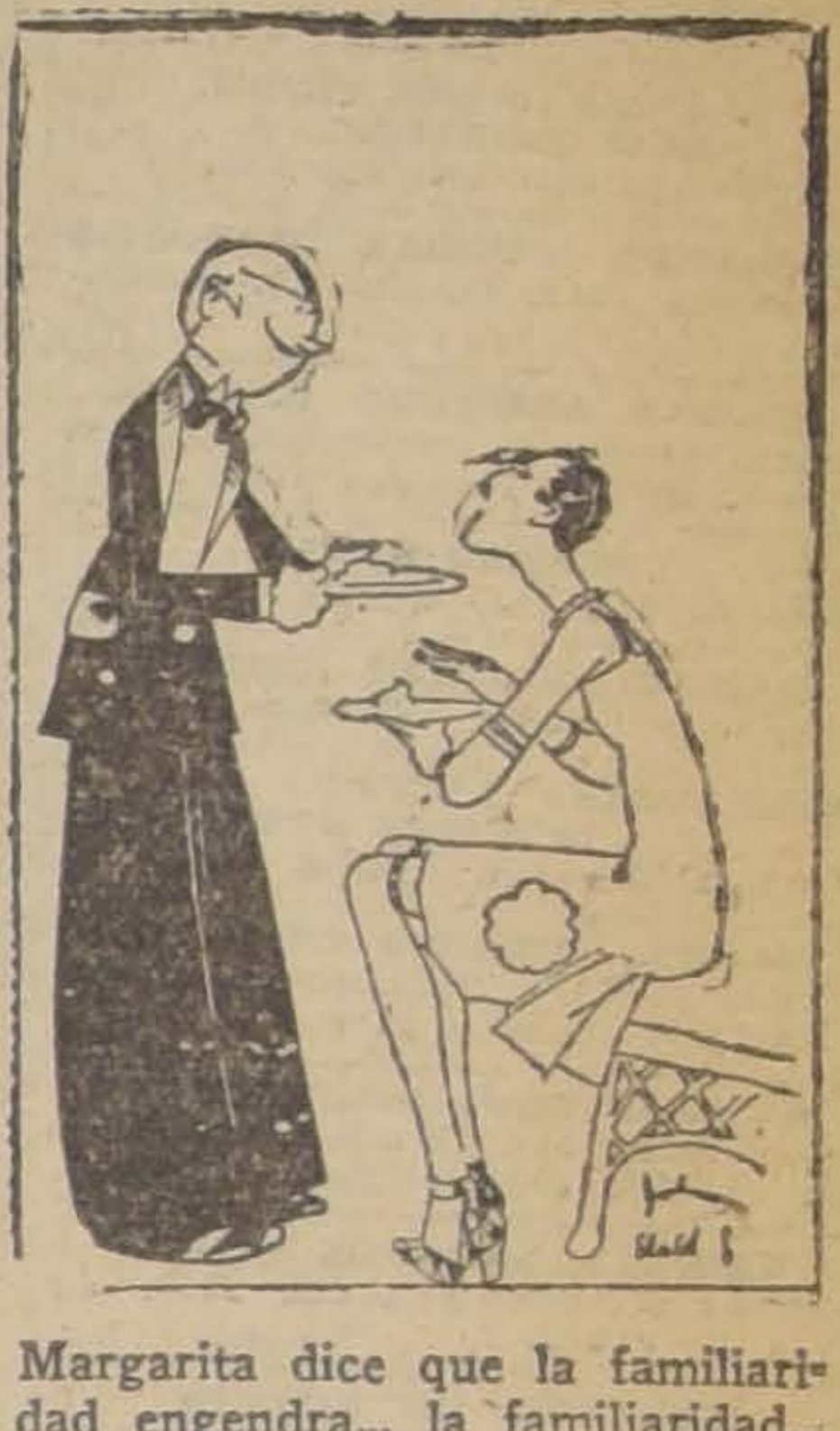

Margarita dice que la familiaridad engendra... la familiaridad...

El Rey, don Alfonso, manifestó en Londres su deseo de visitar la América del Sur el año próximo

Es muy interesante la crónica que encontramos en "The Chilean Review", correspondiente al mes de Julio último, en la cual se hace una relación del homenaje que el Spanish Club rindió al Rey de España con motivo de su última visita a Londres.

La recepción a don Alfonso fué extremadamente cordial; se comenta especialmente la respuesta de Su Majestad al brindis de don Cayetano Berhancourt, presidente del Centro Español de Londres. El Rey Alfonso dijo que los asuntos de España se presentaban muy bien, que su presencia en Londres era la mejor prueba de la tranquilidad de su país, y que los días de dificultades y perturbaciones a través de las cuales había pasado recientemente España, hacían especialmente agradable poder emitir este mensaje de seguridad.

"España, prosiguió el Rey, está ahora en situación de continuar desarrollando todos aquellos inagotables recursos que permanecen hasta hoy no tocados; y para llevar a cabo esta tarea es necesario que todos los españoles cooperen en orden a que España tome en el mundo el sitio que le corresponde".

Se congratuló también de poder hacer esta declaración en presencia de los representantes de las Repúblicas hispano-americanas y de los ingleses amigos de España que se encontraban presentes.

La "Chilean Review" fué especialmente honrada en esta ocasión, cuando el Rey don Alfonso expresó a su director don Vicente Echeverría, Cónsul General de Chile en Londres su ardiente deseo de visitar la América del Sur en el curso del año próximo: "la única dificultad, dijo el Rey sonriendo, es la de saber por dónde empezar la visita y dónde terminaría". En el curso de la conversación que se siguió, hubo oportunidad de referirse al creciente sentimiento de afecto de los países hispano-americanos por España, recordándose de paso el monumento que Chile acaba de erigir en Chiloé a la memoria de los últimos españoles que valientemente defendían la isla.

Don Alfonso se hizo notar por el preciso conocimiento de la posición geográfica de Chiloé, agregando con mucha sinceridad y sentimiento: "No puedo corresponder esta galantería en forma mejor que recordando que yo inauguré en Madrid el monumento a Bolívar".

Durante el banquete en el Centro Español de Londres. Frente al Rey Alfonso se ve al cónsul general de Chile, don Vicente Echeverría

PROPUESTAS
EL FERROCARRIL MILITAR
De Puente Alto al Volcán
pide propuestas públicas por una locomotora a vapor.
Bases y antecedentes en la Administración, en Puente Alto, diariamente, de 8 a 11 A. M.

Municipalidad de Santiago
SUBASTA PUBLICA
De orden de la Intendencia Municipal, llámase a subasta pública de patentes de bebidas alcohólicas para el día 16 de Setiembre próximo, a las 3 P. M., en el hall del Palacio Consistorial.
Bases y demás antecedentes se pueden consultar en la Tesorería Municipal y Oficina de Patentes.
EL TESORERO MUNICIPAL.

GUIA PROFESIONAL

ABOGADOS

ROBERTO CRUZ
Causas criminales. Morandé 440.

LUIS ALBERTO CASTRO
Morandé 291. Oficina 54.

CLARO Y CIA.
Oficina en Santiago, Morandé N.o 231. Teléfono N.o 2355. Casilla N.o 1867. Oficina en Valparaíso, Prat N.o 183. Teléfono aut. N.o 2928. Casilla N.o 1928.

FEDERICO DUNCKER BIGGS
Huérfanos 833, altos Banco Germánico. Teléfono 295. Casilla 295.

LADISLAO ERRAZURIZ
LUIS QUINTEROS T.
Amunátegui 301. Teléfono 633.

FERNANDO GUZMAN VERGARA
Agustinas 1148. Oficina 27. Teléfono 2687.

HECTOR ARNALDO GUERRA
Causas civiles y criminales. Galería Alessandri 24. Teléfono 4352.

OSVALDO HEVIA
Morandé N.o 244. Casilla 1831.

RAMON SEGUNDO JIMENEZ
Abogado: Galería Alessandri 17.

BERNARDINO LEIVA
OTTMAR STEGMAIER
Bandera N.o 537. Casilla 2068.

MANUEL MERINO ESQUIVEL
Agustinas 1116. Teléfono 2077. Casilla 2407. De 10 a 12 y 4.30 a 6.30.

NICOLAS MARAMBIO MONTT
San Antonio 570. Casilla 2699. Asuntos civiles, especialmente mineros.

VICENTE MOLINOS GAETE
Agustinas 1148. Teléfono 2110. De 11 a 12 y 5 a 7.

ROBERTO DE PETRIS
Galería Alessandri 25. Teléfono 156. Casilla 4044.

ANTONIO PLANET O.
Especialmente cuestiones comerciales. Estudio Estado 91. Casilla 4034. Teléfono 1137.

LUIS MANUEL RODRIGUEZ
Amunátegui 225. Casilla 2070.

ANIBAL ROGEL ARRIZAGA
LUIS MORALES ZUAZNABAR
Abogados. Bandera 552. Casilla 2996. Teléfono 2177.

SALAS ROMO HNOS.
LUIS Y VICTOR SALAS ROMO
Compañía 1325. Teléfono 1527. Casilla 2231.

HUBERTO SALGADO
Criminalista. Causas civiles, nulidades matrimonios. Anticipa fondos. San Pablo 1417.

LISANDRO SANTELICES
Abogado: Bandera 260. Oficina altos Banco Nacional. Teléfono 831.

EMILIO TAGLE RODRIGUEZ
Asuntos comerciales y mineros. Bolsa Comercio. Of. 114. Teléfono 2018.

HUMBERTO YAÑEZ VELASCO
Morandé 322. Teléfono 1614.

MEDICOS

Dr. ALCAINO
Estudios Europa. Oídos, nariz, garganta, vías lacrimales. 3 a 6. Dieciocho 314. Teléfono 257.

Dra. MARIA ARCAYA
Médico Hospital de Niños Manuel Arriarán. Consultas de 3 a 5. Menos Miércoles. Delicias 1171.

Dr. ARTURO ALBERTZ
Enfermedades señoras. San Antonio 275. De 3 a 4. Teléfono 4026.

Dr. CARLOS D. AGUIRRE
Especial vías urinarias, venéreas, sífilis. Carmen 191. De 1 a 5.

Dr. AMENABAR OSSA
Oculista 14 años, Europa, 2 años, médico director Hospital Ojos Condado Stanford (Inglaterra). 21 de Mayo 578. De 2 a 4. Teléfono 602.

Dr. LEONCIO ANDRADE
Medicina general. San Diego N.o 31. De 3 a 5. Teléfono 4528.

Dr. ITALO MARTINI Z.
Oculista. Estudios Europa. Ahumada 17. De 3 a 5.

Dr. ARNELLO
Cirugía, anestesia general, venéreas. García Reyes 17. De 12 a 3. Hospital San Vicente 4-6.

Dr. AYALA
Medicina interna, Aplicaciones, Radio Potens. Amunátegui 260. Consultas de 2 a 4

DR. ARIZTIA
Niños. Estudios Europa. Teatinos 254. 2-4 1|2. Domicilio: Agustinas 1319. Teléfono 1773.

Dr. BUNSTER
Ayudante clínica ginecológica Cirugía. Enfermedades señoras. Ultramicroscopía. S. Rosa 86. 2 a 3 1|2.

Dr. BORQUEZ SILVA
Estudio Europa. Pulmón, corazón, estómago, intestinos. Rayos X. 3 a 6. Arturo Prat 80. Teléfono 19 Matadero.

Dr. RIFO BUSTOS
Estudios Europa. Medicina interna. Preferentemente corazón y estómago. De 2 a 5. Manuel Rodríguez 26.

Dr. BISQUERT
Vías urinarias, sífilis. Moneda 850. 3 a 6. Casilla 2563, Teléfono 953.

Dr. BRONFMANN
Estudios en Europa. Ayudante clínica quirúrgica Hospital San Vicente. Cirugía. Enfermedades señoras. Venéreas. 2 a 5. Cienfuegos 68. Teléfono 3457.

Dr. RAMON BRIONES C.
Cirugía. Enfermedades señoras. Catedral 1165, 5.o piso, de 5-6. Residente Hosp. San Vicente, 2-4.

Dr. BEAUMONT
Hospital Salvador. Cirugía. Ginecología. 3-5. Merced 315.

Dr. BULNES
Medicina interna, especialmente pulmón. Rayos X. De 2 a 4. Compañía 1378. Teléfono 98, Palma.

Dr. BRAGA CASTILLO
Regresó Europa. Rayos X. Medicina general, niños; 9 a 10 y de 1.30 a 4.30. Merced 136. Teléfono N.o 1393.

Dr. BARRENECHEA
Oculista. Especialidad oídos, nariz, garganta. Huérfanos 801. Regresó. De 9 a 12 y 3 a 6.

Dr. BARAÑAO GAZMURI
Ayudante ginecología. Hospital Salvador. Cirugía. Enfermedades señoras. Sífilis. Rosas 1627. De 3 a 5.

Dr. MARIANO BAHAMONDE RUIZ
Cirugía, Ginecología. 4 a 6. Vicuña Mackenna 38.

Dr. ALEJANDRO BRAVO G.
Cirugía general. Medicina aparato digestivo. Compañía 2165. Teléfono 4073. De 1 a 3. (Llamados nocturnos).

Dr. SANTIAGO BARRENECHEA
Oculista. Ahumada 11. Consultas: 2 a 5.

LABORATORIO CLINICO
Dr. Héctor Corona T.
Delicias 938, frente Ahumada
Exámenes químicos, basteriológicos. Diagnósticos sífilis, blenorragia, tuberculosis, etc., procetos modernos. Teléfono 3695.

Dr. CASTAÑEDA IGLESIAS
Ex-médico Hospital Niños. Compañía 1839. Teléfono 254. 1.30 a 3.30.

Dr. HECTOR CORONA T.
Bronquios, pulmón. Asma. Delicias 938, frente Ahumada. 1 a 3 y 4 a 6. Teléfono 3695.

Dr. ALDO CONTRUCCI
Estudios Europa. Medicina interna. Sífilis. Nataniel 142. 2.30 a 4.30. Jefe clínica profesor Brockmann. Teléfono 3240.

Dr. EDUARDO CRUZ COKE S.
Medicina interna. Merced 305. De 4.30 a 6.30. Teléfono 4905.

Dr. LEONIDAS CORONA T.
ESTUDIOS EN EUROPA
Laboratorio clínico instalado desde su fundación en 1915 en Delicias 868, frente a Estado.

Dr. LEON CHONCHOL
Medicina general. Rayos X. Sífilis, piel, venéreas, Gálvez 61. 2 a 5. 2 a 5.

Dr. CASTAÑON
Medicina interna. Especialmente pulmón. Pneumotórax. 2 a 4. Claras 457. Teléfono 3642.

Dr. EDUARDO DE RAMON
Profesor Extraordinario Ginecología. Estudios Europa. Cirugía, señoras, partos, 2 a 4. Agustinas 1606. Teléfono 3623.

Dra. JUANA DIAZ MUÑOZ
Especialista enfermedades señoras y niños; 2 a 4. Claras 846. Teléfono 4908.

Dr. IGNACIO DIAZ MUÑOZ
3 a 6. Bandera 574. Teléfono 3424. Medicina general. Vías urinarias.

DOCTOR DAUBAS
Medicina interna, sífilis, venéreas. Huérfanos 1880.

Dr. DRECKMANN WEST
Medicina general, sífilis. Consultas: Catedral 1165. 2 a 5. Teléfono 1448.

Dr. RICARDO DONOSO
Corazón, pulmón. Regresó Europa. 2.30 a 4.30. Agustinas 619.

Dr. DIMITSTEIN
Agustinas 1328, esquina Teatinos. Rayos X. Corazón, pulmón, estómago e hígado. 1 a 4. Teléfono 3848. Domicilio: Rosales 1656, entre Castro y Dieciocho.

DOCTOR ESPINA
Rayos X. Estudios Europa. Teléfono 2102. 1 1|2-4. San Martín 372.

Dr. ESPILDORA LUQUE
Oculista. Estudios Europa. De 3 a 6. Delicias 416.

INSTITUTO DE SALUD
Santiago-Cisterna
Sanatorio para enfermedades nerviosas y mentales, bajo la dirección del Dr. Fontecilla, profesor de Psiquiatría en la Escuela de Medicina. Delicias 1626.

Dr. FUENZALIDA BRAVO
Niños, Merced 560. Teléfono 1721. 2 a 4.

Dr. FUENZALIDA CORREA
Cirugía señoras, partos, 3-4. Huérfanos 745. Teléfono 466.

Profesor Doctor FONTECILLA
Regresó Europa. Delicias 1626. — Rayos X, pulmón, nervios. 2 a 5.

Dr. Carlos Garcés B.
Delicias 1276. Teléfono 3747. Exámenes químicos, bacteriológicos. Reacción Wasserman. Medicina interna. 3 a 6.

Dr. RICARDO GUNTHER
Ayudante clínica, ginecología. Partos, enfermedades señoras, aplicaciones diatermia. Av. España 696. De 2 a 4. Teléfono 2.3. Parque.

DOCTOR GIANELLI
ESTUDIOS EUROPA
SIFILIS PIEL VIAS URINARIAS
21 de MAYO 562
CONSULTA de 2 a 6

Dr. VICTOR M. GAZITUA
Partos, enfermedades de señoras.— Trasladóse Agustinas 586. De 2 a 4. Teléfono

Dr. GREENE
Cirugía y Ginecología. París 809. 2 a 4. Teléfono 2869.

Dra. ANDREA GONZALEZ NOLLE
Estudios Europa. Señoras y niños. Riquelme 317, esquina Huérfanos, 2 a 5, menos Lunes y Sábados.

Dr. GLEISNER
Trasladóse, Cochrane 114. Pulmón, corazón, hígado, intestinos, sífilis, 3 a 5. Casilla 2664.

Dr. ANIBAL GREZ
Oídos, nariz, garganta. De 1.30 a 3.30. Merced 324. Teléfono 4519.

Dr. GONZALEZ H.
Estómago, intestinos, hígado, obesidad, reumatismo, diabetes; pulmones y riñones. 1 a 3. Ejército 644.

Dr. ARNOLD GORGEWSKY
Médico Jefe policlínico. Medicina interna. Hospital San Juan de Dios. Pulmón, estómago, hígado, instestinos. Rayos X. Brasil 53. 2 a 5.

Dr. GUSTAVO GIRON L.
Cirugía, Ginecología. Brasil 32. Teléfono 3126. De 2 a 3.

Dr. LEONARDO GUZMAN
Estudios en Europa y Estados Unidos
Cirugía. Enfermedades de señoras. 2 a 4 P. M. Miraflores 460.

Dr. CARLOS HAUPT
Consultas 3 a 5. Compañía 1331.

Dr. HERRERA ROGER
Regresó Europa. Enfermedades niños. Delicias 2558. Teléfono 2679.

Dr. AGUSTIN INOSTROZA
Cirugía general, niños. Catedral 2851. Ausente en Europa. Teléfono 446. Estación.

Dr. ROBERTO JARAMILLO
Ejército 707. Teléfono 142. Parque.

Dr. RAUL VENTURA JUNCA
Residente Hospital Salvador. Medicina interna. Rayos X. 4.30 a 6. Riquelme 140. Teléfono 3828 y 395.

Dr. ARNULFO JOHOW
Estudios Europa. Cirugía y Ortopedia. Adultos, niños. 3 a 4. Santo Domingo 1523. Teléfono 1033.

INSTITUTO RADIOLOGICO
Dr. Adolfo Kaplan
Radioscopía, radiografía, radioterapia, aplicaciones radium. Estudios Europa y en Estados Unidos. Huérfanos 1466.

Dr. KRUMBACH
Titulado en Chile, Alemania. Enfermedades señoras, partos, sífilis. 3—5. Huérfanos 1353. Teléfono 50. Los Leones.

INSTITUTO MEDICO
DE DIAGNOSTICO Y TRATAMIENTO
Profesor JOSE DUCCI K.
Dr. S. Necochea—Dr. N. Romero
Secciones de Rayos X. Electricidad Médica, Cardiología, Laboratorio, Urología Radiológica, Análisis y Trabajos Técnicos.
MERCED 571 — Casilla 243
(Al lado de la Sociedad Médica)

Dr. TEODORO LEIBLE
Enfermedades nerviosas. Medicina interna. Electricidad médica. De 3 a 6. Olivos 794.

Dr. H. LEA PLAZA
Estudios en Europa. Compañía N.o 2115. Consultas 3 a 6, conforme hora fija. Teléfono 3880.

Dr. LABRA LETELIER
Nariz, garganta, oídos, consultas de 2 a 5. Compañía 1361.

Dr. ARMANDO LEON I.
Cirugía. Compañía 1909. Martes, Jueves, Sábados. 1—3. Teléfono 3846.

Dr. LOIS
San Pablo 1236. Medicina general. Vías urinarias. Sífilis. De 1 a 4.

Dr. LAVAL
Medicina interna. Lord Cochrane N.o 340. De 1.30 a 3.30.

Dr. J. MONTERO C.
Trasladóse Moneda 859. Medicina interna. Venéreas. 6-8.

Dr. OSCAR MELENDEZ
Medicina interna. Sífilis. Santo Domingo 1036. De 2 a 4; y 21 de Mayo 578, de 4 a 5. Teléfono 2831.

Dr. G. MORAGA FUENZALIDA
Enfermedades de niños. Ortopedia. Cochrane 118. Consultas 2.30 a 4. Teléfono 2804.

Dr. ITALO MARTINI Z.
Oculista. Estudios Europa. Ahumada 17. De 3 a 5.

Dr. MAHOTIERE
Médico Hospital San Juan de Dios. Estudios Europa. 1—4. Rayos X. Laboratorio. Compañía 1973. Teléfono 4483.

Dr. JUAN MARIN
Cirugía. Enfermedades venéreas. Teléfono 4051. Catedral 1165. De 3 a 5.

Dr. MUÑOZ VALENZUELA
Residente Hospital Niños. Tuberculosis infantil. Matucana 302. 3 a 4. Teléfono 442. Estación.

Dr. MALBRAN
Enfermedades mentales y nerviosas. 3 a 4. Providencia 1936. Teléfono 308.

Dr. MORALES VILLABLANCA
Piel, sífilis, venéreas, medicina general. Rayos ultra-violeta. 4 a 6. Merced 486.

Dr. JUAN MONTENEGRO M.
Enfermedades de niños. Luz ultravioleta. Compañía 1770. De 1 a 4.

Dr. MANUEL MORENO
Medicina general. Pulmón. Estómago. Neumatorax artificial. San Francisco 155. 2.30 a 4.30.

Dr. NECOCHEA
Delicias 117

Dr. H. NUÑEZ ZAMORA
Señoras, partos. 2 a 4. Matucana N.o 289. Teléfono 221. Estación.

Dr. ORREGO PUELMA
Medicina interna. Rayos ultra-violeta. 3.30 a 5.30. Amunátegui 268. Teléfono 1317.

Dr. LUIS OPAZO P.
Jefe Policlínico Niños. Compañía N.o 2807. Teléfono 48. Estación.

Dr. ALEJANDRO OLIVARES
Medicina interna. Corazón, estudio en Europa. Agustinas 726. De 2 a 5.

Dr. ALBERTO PANATT
Pulmón, corazón, estómago, hígado. Rayos X, ultra violeta. Teléfono 1211. Delicias 1416. De 2 a 4.

Dr. MARCIAL PARADA S.
Oído, nariz, garganta. Agustinas 936. Teléfono 186. Ñuñoa. 3 1|2 a 6.

Dr. JULIO A. PAREDES
Especialmente enfermedades señoras. Medicina, cirugía. Brasil 47. De 2 a 4.

Dr. DAVID PULIDO
Enfermedades niños. Santo Domingo 1790. Teléfono 2152. De 1 a 3.

Dr. DANIEL PRIETO
Oculista
Estudios Europa. Compañía 1361. De 2 a 4. Teléfono 4359.

Dr. PRUNES
Estudios Europa. Piel, sífilis, venéreas. Santo Domingo 504. Casilla 2894.

Dr. LUIS QUIROGA
Medicina interna. 2 a 3.30. Catedral 1452. Teléfono 3760.

Dr. ALBERTO RAHAUSEN
Cirugía general. Compañía 2928. Teléfono 192. Estación. De 2 a 4.

Dra. FRESIA ROSAS DE BEHM
Señoras y niños. De 2 a 5. Ahumada 47.

Dr. CESAR RODRIGUEZ LEON
Medicina interna. Enfermedades de niños. Catedral 2607, 1 a 2 y Bascuñán Guerrero 1013. 4 a 5.

Dr. ROJAS CARVAJAL
Medicina interna. Pulmones, sistema nervioso. 2-4. Lira 35.

Dr. SCROGGIE
Especialidad enfermedades de niños. De 2 a 4. Rosas 1157. Teléfono 4583.

INSTITUTO M. T. SANITAS
AGUSTINAS 1955
Entre Cienfuegos y Brasil

Diagnóstico de Rayos X. Radioterapia profunda, (tumores, cáncer); aplicaciones de radium Luz Ultravioleta. Diatermia, etc.
LABORATORIO: Orina, expectoración, jugo gástrico, sangre.
Autovacunas de diferentes clases.

SANATORIO
Clínica particular, doctor Riveros. Medicina. Operaciones. Partos.— Matta 586.

Dr. ALBERTO SANTANDER
Estudios Europa. Medicina interna estómago, intestinos, Rayos X. Bandera 756 3 a 5.

HELLMUTH SIEVERS
Médico Cirujano. Jefe Gabinete Kinesiterapia Instituto Educación Física. Morandé 742. 2 a 4. Domicilio: Molina 632.

Dr. CARLOS SEAMAN
Médico cirujano. 1.30 a 4. Delicias 225.

Dr. WALDEMAR SOMMER P.
Vías urinarias, sífilis, 3 a 6. Teléfono 4774. Santo Domingo 758.

Dr. MARCO A. SEPULVEDA R.
Laboratorio Clínico. Miraflores 450 Teléfono 283.

Dr. OTTO SCHWARZEMBERG
Enfermedades niños. Santo Domingo 1280. Teléfono 1033.

Dr. STOLTING
Oculista. Médico recibido Alemania, Chile. Moneda 627. De 3 a 5.

MANUEL TELLO C.
Médico cirujano. Consultas de 2 a 4. Moneda 1736.

Dr. TORRES TORRES
Jefe clínica, profesor Korner. Señoras y cirugía, 2 a 5. Delicias 261.

Dr. ISAURO TORRES
Enfermedades de niños. De 2 a 3. Huérfanos 2871-D.

Dr. VEGA MACHER
Exclusividad pulmón. Lunes y Miércoles. De 2-4. Delicias 274.

Dr. J. M. VERGARA KELLER
Estudios Europa. Partos Ginecología. Agustinas 828. Teléfono 2855

Dr. VIVES BRAVO
Enfermedades niños. Delicias 335 Teléfono 2895. Consultas 2-4.

Dr. G. E. VIDAL
Delicias 2552. Teléfono 245. Estación. De 2 a 4.

Dr. VILLAGRA
Estudios Europa. Unicamente pulmón. Rayos X. Pneumotorax. Helioterapia. Dieciocho 437 A. 2-4.

Dr. VALDIVIESO GUZMAN
Médico cirujano
Medicina interna. San Antonio 128. Teléfono 4650, de 2 a 4. Chiloé 1971. De 5 a 6.

Dr. JAIME VIDAL OLTRA
Ausente en Europa.

Dr. VICUÑA HERBOSO
Ayudante clínica Prof. Prado Tagle Hospital San Vicente, medicina interna. Especialmente corazón. Rayos X. Martes, Jueves, Sábados, 2.30 a 4.30. Almirante Barroso 270. Teléfono 1058.

Dr. YUNGE
De 2 a 4. Agustinas 2940. Teléfono 287. Estación.

Dr. YAÑEZ G.
Estudios Europa. Piel, sífilis, venéreas. Merced 559. De 3 a 5. Casilla 618.

Dr. WEINSTEIN
Estudios Europa. Enfermedades de la piel, sífilis y venéreas. Radioterapia, luz ultra-violeta. Agustinas 1357. De 2 a 5.

Dr. WAUGH
914. Estudios Europa. Internas. 606. Venéreas. Sífilis. Wasserman. Compañía 1852. 2 a 4.30.

Dr. WIREN
Oídos, nariz, garganta. Compañía 1606. 2 a 5.

DENTISTAS

Dr. ANGUITA
Especialista Piorrea. Estudios Filadelphia. Edificio Ariztía, piso 7.o

Dr. GUILLERMO AHUMADA
Claras 389. Plazuela Merced. 9 a 12 y 2 a 6. Teléfono 4101. Casilla 3206.

Dr. OSCAR BEZANILLA
Dentaduras de porcelana, base acero inoxidable. Sólidas, estéticas, livianas. Rosas 1210. Teléfono 455.

Dr. ADOLFO CHECHILNITZKY
Cirugía. Extracciones. Piorrea.— Echaurren 87.

Dr. CERDA LOPEZ
Ahumada 11. Teléfono 4221. Especialmente puentes, coronas. Extracciones, somnoformo.

Dr. CLODOMIRO CONTRERAS
San Antonio 451. Teléfono 3692 Horas de consultas. De 10 a 11 y de 3 a 6.

DOCTOR ERGAS
Dentist
San Antonio 281.

NINFA FUENTEALBA de F.
Cirujano-Dentista
Trasladóse, Maestranza 439.

ALBERTO GONZALEZ
Estudios Filadelfia. Extracciones rifíciles, indoloras. De 9 a 11.3 y de 3 a 7. Moneda 1061.

Dr. GALLARDO GONZALEZ
Estudios en Filadelfia. Consultas diurnas y nocturnas. Echaurren 26

CLINICA DENTAL
Dr. Moreno Olea, fundada con Dr. Valenzuela Basterrica 1917. Especialistas en cada sección. Mismo local fundación. Huérfanos 1616.

IDILIO LETELIER G.
Trasladóse: Alameda 3155. Altos.

VICENTE MARIN A.
Cirujano dentista. Alameda 938.

Dr. A. LENG
Jefe Clínica Piorrea. Escuela Dental. De 2 a 6. Huérfanos 1616.

WESCESLAO MUÑOZ L.
Dentista. Tratamiento rápido. Extracciones sin dolor. San Diego 448.

ALFREDO MUÑOZ LOZOS
Extracciones sin dolor. Somnoformo. Puentes, placas. Compañía 1852. Teléfono 2779.

CARLOS H. ROJAS C.
Trasladóse Santa Rosa 92.

EDISON ROSEL
Cirujano dentista. Monjitas 728.

Dr. ENRIQUE SANSOT
Ahumada 11. Teléfono 4221. Horas: De 9 a 12 y 2 a 7.

Dr. DANIEL SIGNORELLI
Cirujano dentista. Trasladóse Independencia 207.

Dr. C. VALENCIA COURBIS
Operaciones indoloras. Corona. Puentes y dentaduras. Teatinos 50.

JOSE MARIA SAAVE
Solamente de 2 a 5. Al

LABORATORIO MECA
DENTAL
JULIO TOLEDO
Ahumada 11. Teléfono
Especialidad dentaduras
turas rápidas. Larga prác

ARQUITECTO

EDUARDO TASSO
Construcciones, transfor
reparaciones. Bandera 55

MUSICA

MARIA CRISTINA RIV
Concertista, da clases de p
rroso 651.

MATRONAS

M. ARANGUIZ
Clínicas partos, precios
Consultas gratuitas. Rosas

MATRONA BECERR
Franklin 1479. Partos, cu
inyecciones. Recibe pension

MATRONA ERAZO
Unicamente domicilio. Inyec
Mujica 20. Vicuña Macken

HUMILDE FIGUERO
Trasladóse Matucana 715

MERCEDES DARRIGR
Regresó extranjero, traye
mos adelantos. Partos,
distinguida clientela pension
ticular, atendido médicos.
nos 2744.

A. GEISSE
Matrona diplomada Chile
pa. Ultimos adelantos.
dad primerizas 1.30. San A

PASTORIZA B. DE MO
Recibe pensionistas, curac
yecciones. Lira 732.

MATRONA
Recibe pensionistas. Ca

ELENA DE PIZARR
Matrona masajista, ex-jefe
dad. Maturana 790.

H. IZQUIERDO DE GA
García Reyes 869.

SARA OSORIO DE GON
Partos y curaciones. Rosas
1-4.

Mme. A. PRAGNAT
Matrona francesa. 1 a 4. S
cisco 364.

CARMELA ROMA
Servicio especial Maternid
Isabel 315.

MATRONA MERCEDES
San Diego 930. Recibe enf
da hora.

PENSIONADO PARTIC
Partos, curaciones, pension
Diego 956.

PENSIONADO PARTIC
Partos desde 50 pesos, a
da hora. Carmen 193.

PENSIONADO DE OBST
Señora Reyes, matrona
ta. Establecimiento moder
dido cirujanos especialis
tos. Esmeralda 636.

CARMELA TORO
Partos, asistencia toda ho
bo enfermas. Matucana

SOFIA VILLASEC
Matrona
Turno permanente. Dormit
ponibles para enfermas de
Nataniel 826.

ANA G. VARGAS BA
Partos. Recibo pensionista
Americana 627. Teléfono
tación.

PENSIONADO SRA. VIC
San Diego 57
Recibo enfermas partos,
ses. Especialidad primeri
sulte precios, higiene,
Turno permanente.

MATERNIDAD PARTIC
PENSIONADO QUIRU
DEL Dr. FELIX VAL
San Diego 267
Atención especial primeri
ciones ginecológicas. Enf
niños; lactantes, puericult
filis. Consultas: 10 a 11
Atención permanente. Sec
tetricia a cargo matrona
llaseca.

VARIOS

CLINICA ALAMEDA
Tratamiento sífilis, gon
sus complicaciones, amb
curaciones rápidas, métod
nos; 10 a 12; noche, 6
pitalización enfermos: $

POMPAS FUNEBRES
EMPRESA ZENTENO
ESTADO 17 — DELICIAS 2584
TEL. 4275 — TEL. 524
LOS MEJORES SERVICIOS A LOS MAS BAJOS PRECIOS

IN MEMORIAM

Mañana Sábado 4 del presente, primer aniversario del fallecimiento de mi inolvidable madre, señora

LUISA PRADENA DE LEITON

se dirá una misa por el descanso de su alma, a las 10 A. M. en la Iglesia de San Juan Evangelista, calle Lira esquina de Santa Victoria. — **Alfredo Leiton Pradena.**

DEFUNCION

Ha fallecido la señora

Mercedes Valdés de Barros Luco

Sus restos serán conducidos al Cementerio General, mañana Sábado, después de las honras fúnebres que se celebrarán en la Iglesia de Santo Domingo a las 10 A. M. — **La Familia.**

IN MEMORIAM

Mañana Sábado 4 primer aniversario de la muerte de nuestro querido padre esposo y suegro, don

Ambrosio Solari Daneri

se dirá una misa por el descanso de su alma en la capilla del Sagrario, a las 11.

La Familia.

DEFUNCION

Ha fallecido nuestra querida hermana y tía,

ADELAIDA FRITIS CALVO

el día 1.o del mes de Setiembre en curso.

Sus funerales se efectuaron ayer privadamente. — **Ricardo Fritis Calvo**, esposa y familia.

EXPRESIONES DE GRACIAS

Habiendo fallecido trágicamente nuestro hijo y hermano

CARLOS ROMAN C

damos los agradecimientos a las personas que se dignaron acompañar sus restos. — Su padre y hermanas. — **Manuel A. Román.**

DEFUNCION

Ha fallecido mi inolvidable esposa

Manuela Celis

Los funerales tendrán lugar mañana Sábado 4, a las 10 A. M., desde su casa, M. Rodríguez 876, al Cementerio General. — Su esposo, **Alfredo Ilabaca Arriagada.**

DEFUNCION

Tenemos el sentimiento de comunicar a nuestras relaciones el fallecimiento de nuestro querido deudo, don

LUIS Gmo. VIDAL HIDALGO

acaecido ayer Jueves 2, a las 10 1|4 A. M., en el Pensionado de San Vicente.

Sus restos serán conducidos hoy, a las 10 A. M., a la Estación Mapocho, para ser trasladados a Valparaíso, en donde serán sepultados, a las 8.30 P. M. — **La Familia.**

Santiago, 3 de Setiembre de 1926

IN MEMORIAM

Mañana Sábado4, a las nueve, en la Gratitud Nacional, se dirá una misa por el descanso del alma de nuestro querido e inolvidable hijo y hermano

ALEJANDRO MARIO FULLE SAN NICOLO

La Familia.

DEFUNCION

Ha fallecido nuestra inolvidable tía

MARIA REYES vda DE AVILES

Rogamos a nuestras relaciones quieran asistir a sus funerales, hoy a las 4 y media, desde Tegualda 1884 al Cementerio General. — **La Familia.**

DEFUNCION

Ha dejado de existir nuestro querido deudo,

CHELITA BAEZA BANDERAS

Sus restos serán Sepultados en el Cementerio General. —

La Familia.

DEFUNCION

Habiendo dejado de existir nuestra querida hermana, señora

LUZ PARDO DE MIQUILIS

rogamos a los que fueron sus amigos, se sirvan acompañar sus restos, hoy, a las 4 P. M., del Hospital de San Vicente de Paul. — Sus hermanos: **Oscar Pardo, Lautaro Pardo, Angela y Cristina Pardo.**

SEÑORITA

con conocimientos generales de Contabilidad, Redacción y escritura a máquina, necesitamos.

Inútil presentarse sin certificados de competencia y honorabilidad.

Curphey y Jofré Ltda.

Ahumada esq. Agustinas

INSTALACION

compuesta de 6 vitrinas y tres mostradores con cristales biselados y espejos. Vendo de ocasión. Verlas y tratar:

HUERFANOS 1020

ROBUSTECER LOS PULMONES

es preservarse contra la TUBERCULOSIS. Tome la Solución de Clorhidrofosfato de Cal creosotada, legítima, llamada

SALUGENOL

(M. R.)

De excelentes resultados contra catarros antiguos y recientes. Toses y males de pulmones.

LINDA CASITA

POR VIAJE se traspasa el arriendo de 360 pesos mensuales, compuesta de 6 piezas, baño y cocina instalados, a 7 cuadras de la Plaza de Armas, barrio Bellavista, y se venden los muebles, todos nuevos: 1 dormitorio, 1 comedor, 2 salitas y un cuarto de vestir, todo completo, sólo por $ 7.000.

OCASION UNICA. CASA EXTRANJERA

DIRIGIRSE A MIGUEL GOMEZ, PUENTE 532

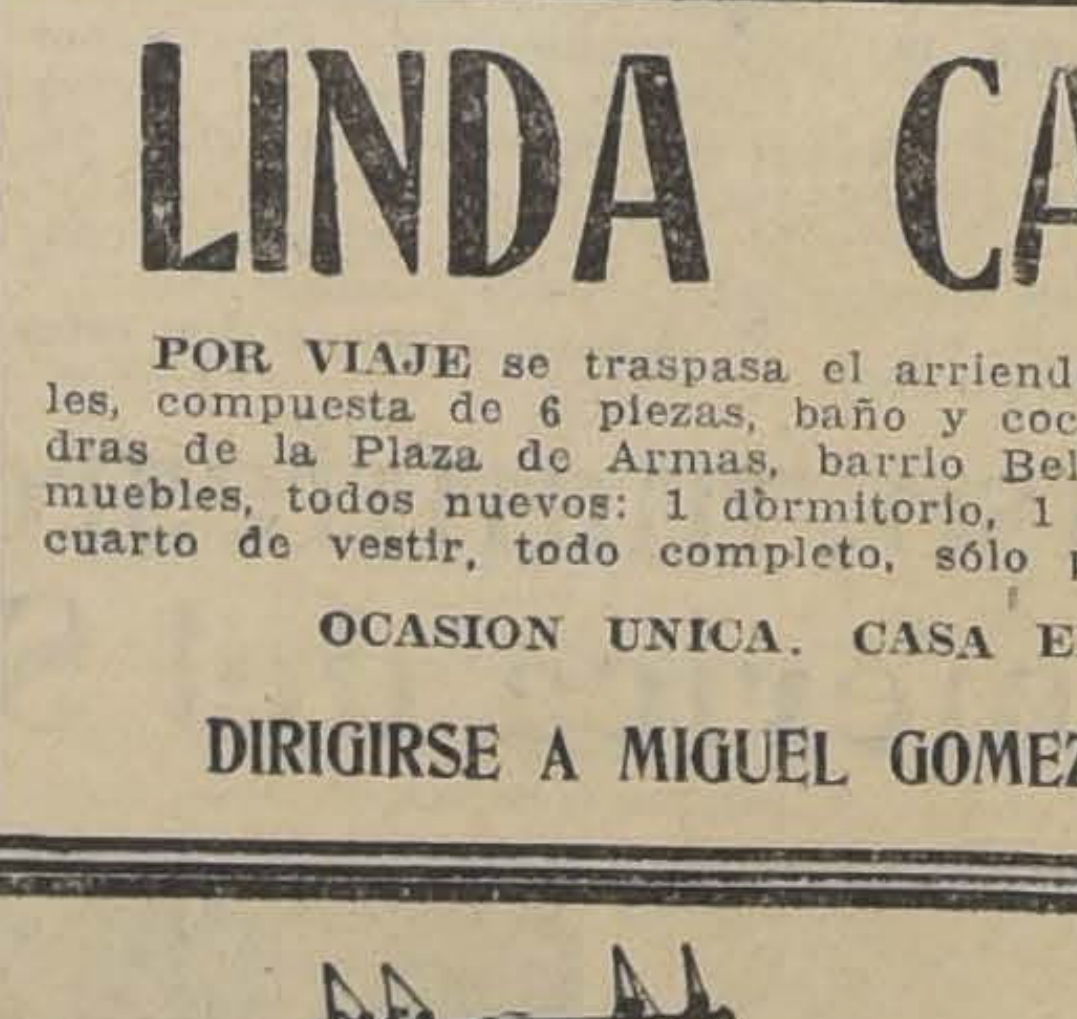

Multi-Jacquard

"SCHAFFHOUSE"

Máquina suiza de tejer a mano. Ideal para tejidos multicolores.

Manejo fácil

Variedad infinita de dibujos

Depósito: Morandé 57

FABRICACION DE CAJONES
Y JABAS PARA FRUTAS

Tenemos para entrega inmediata Cajones Vineros y Litreros.

"LA REPUBLICA"
BARRACA Y FABRICA
DOMEYKO 2354 — TELEFONO N.o 182. PARQUE

NO HAY MEJOR JABON PARA UN CUTIS DELICADO QUE BORAXOL

SETIEMBRE

D	L	M	M	J	V	S
			1	2	3	
5	6	7	8	9	10	
12	13	14	15	16	17	
19	20	21	22	23	24	
26	27	28	29	30		

Tengo tantas casas que pintar con la p
de confianza

«MAPOCHO

que le ruego, patrón, anotar desde luego la
en que debo atenderlo.

LA NACION

antiago, 3 de Setiembre de 1926

OS PRESUPUESTOS DE 1927

Conforme a las disposiciones e la Ley Kemmerer, el Gobierno ha dado término, con antici-ación de cuatro meses a la fe-ha de su vigencia, a la confec-ón del Presupuesto de Gastos y ntradas correspondientes al año óximo Empezamos a palpar los ectos reguladores en las finan-s del plan Kemmerer que ya s había dado la estabilidad de moneda con el Banco Central el control del crédito con la perintendencia de Bancos.

Incide esta labor con la asun-ón de la Cartera de Hacienda r el señor Lautaro Rozas, re-entemente designado por el Pre-lente de la República en reem-azo del señor Silva Somarriva. El señor Rozas llega a la di-cción de las finanzas de la Re-iblica en el momento preciso que las dificultades más apre-iantes de la Hacienda se hallan lvadas en virtud de las medi-s de emergencia impuestas en último tiempo por los apre-os de la opinión, y que impor-on un saludable aunque tardío mbio de rumbo y de actitudes l Gobierno en esta materia. edan por resolver, sin embar-, diversos puntos fundamenta- que seguramente el señor Ro- se preocupará de considerar n oportunidad y eficacia, po-ndo término a esa política su-rficial y dilatoria que periódi-mente suele colocar al Ejecu-o en el trance de acudir a las uciones de última hora.

El Presupuesto de 1927 revis- una especial importancia, no lo por las innovaciones de ca-cter técnico que le ha impues- la nueva ley, sino también por hecho de ser considerado como primer presupuesto estable o finitivo después del período de provisaciones financieras ini-do hace dos años. Se agrega a anterior la existencia de una sis económica general — deri-da principalmente de la falta exportaciones salitreras — lo al contribuye a hacer un tanto iertas las previsiones financie- que puedan formularse res-cto del ejercicio próximo.

PRESUPUESTO DE GASTOS

Debido a un atraso en la im-esión del presupuesto, no han o aún dados a conocer los de-les de las diversas partidas. valor total, sin embargo, se ima en 906 millones de pesos. contados los gastos extraordi-rios que se cubren con recur- igualmente extraordinarios. presupuesto de 1926, en su ma inicial, es decir, prepara- de acuerdo con el Estatuto ministrativo, señalaba un gas- de 1,009 millones. En el cur- del año ese valor ha sido al-ado por circunstancias diver-. Algunas de sus partidas han ido reducirse o incrementarse nuevos gastos han debido con-tarse. La Comisión de Hacien- de la Cámara de Diputados calculado en 65 millones los yores gastos que han venido a var el total efectivo probable año en curso respecto del supuesto respectivo. En cam- han debido suprimirse otros tos impropiamente consulta- en dicho presupuesto.

Corregidos los valores del Pre-uesto de 1926 y suponiendo hubiese regido todo el año, gasto respectivo habría sido 954,7 millones. Este dato, co- lo hemos advertido, carece de or práctico para juzgar el re-tado financiero del año en cur- ya que la mayor parte de los tos se han efectuado mensual-nte de acuerdo con duodéci-s del presupuesto del año úl-io. La cifra indicada de 954,7 llones equivale en realidad a presupuesto teórico del año en so, útil únicamente para juz- el presupuesto del año pró-io.

Cabe observar, en todo caso, el presupuesto calculado de millones para 1927, en el l ha debido consultarse mayo- gastos inevitables por razón incremento en el servicio de deuda representa un gran es-rzo administrativo en favor de economías, esfuerzo que ha o realizado en el presente año la discusión y aprobación de Ley de Emergencia.

PRESUPUESTO DE ENTRADAS

Indudablemente, el presupues- de gastos carece de importan- en sí mismo, ya que él está ordinado al cálculo de entra-. Los gastos pueden hacerse cer indefinidamente sin difi-tad alguna, y su tendencia na-al es a crecer más rápidamen- que las entradas. Principal-nte en los últimos años esta dencia se había acelerado. s entradas, en cambio, si bien cían en proporción parecida, n desplazadas en uno o dos os por razón del atraso en el spacho de las leyes tributarias pectivas. Naturalmente, si se biese procedido en sentido in-rso, es decir en aumentar las tradas antes que los gastos, en gar de déficit se habría tenido perávit. Por ejemplo, el im-esto a la renta, para el cual se cula un rendimiento de 130, do muy bien haberse aplicado 1918, fecha en que fué pro-esto. Su rendimiento entonces, las tasas actuales, habría su-rado ese año los 200 millones, que la situación comercial y volumen de los negocios eran siderablemente superiores en-ces que hoy día. Pero, desgra-damente, no hay ningún país el mundo en el cual se tenga previsión suficiente para bus- las entradas primero y hacer gastos en seguida. En reali-d, el procedimiento general nsiste en hacer el gasto, ob-ner un déficit y solicitar en se-ida las entradas, no para cos-r el gasto, sino para saldar el ficit...

Examinando el incremento de se puede luego observar cuánta capacidad tributaria fué desperdiciada en años anteriores. La suma de impuestos directos e indirectos ha sido, en efecto:

1923	494,6 millones
1924	556,6 millones
1925	646,6 millones
1926 (Sin datos) . .	....
1927 (Presupuesto) .	721,8 millones

Estos datos se reproducen del estudio y fundamentos del presupuesto de entradas correspondiente a 1927. La ley Kemmerer, en efecto, obliga a reproducir el rendimiento efectivo de las entradas en los tres años anteriores, datos que, de importancia solamente informativa, sirven, sin embargo, para formar un criterio financiero más o menos definido.

Es indudable que la capacidad tributaria del país era superior en los años **1916, 1917 y 1918** a la de **hoy día**. Sin embargo, es oportuno recordar que ya pa**ra** entonces se argumentaba que la capacidad tributaria del país había llegado a su máximo y, dentro de ese criterio, se resistieron tenazmente las leyes de recursos solicitadas durante la crisis de 1921 y 1922...

El cálculo de entradas de 1927 contribuye, en ese sentido, a eliminar un tanto el pesimismo que, sin razón efectiva, ha rodeado siempre a la Hacienda Pública.

De acuerdo con la clasificación de Kemmerer, a las entradas citadas por **impuestos directos e indirectos**, con un valor de 721,7 millones, debe agregarse el producto de **los bienes nacionales**, con 3,3 millones, el producto de **los servicios nacionales** o explotaciones industriales del Estado, con 90,1 millones, y las **entradas varias** con 75,6 millones. Así, el total del presupuesto de entradas correspondiente a 1927 suma 890,8 millones.

Existe un déficit de 16 millones respecto de los gastos ordinarios. Pero no estimamos oportuno comentario por cuanto no conocemos todavía ninguna apreciación acerca de las entradas extraordinarias calculadas para el año próximo.

ESTABILIDAD RELATIVA DE LAS ENTRADAS

De los títulos generales de entradas, pueden estimarse como prácticamente invariables los que se refieren a las entradas de los "bienes nacionales", de los "servicios nacionales" y de las "entradas varias".

Del título restante, relativo a los impuestos directos e indirectos, los valores principales, en orden de importancia, son: los derechos salitreros, los derechos de internación y el impuesto a la renta.

Los derechos salitreros se estiman en 227 millones. De acuerdo con la ley, se consideró el producto mínimo "efectivo" de los tres años anteriores. No pudo considerarse el año actual, por cuanto sólo se dispone de derechos calculados, los que sólo serán efectivos cuando termine el año. Fué necesario establecer entonces la base de los derechos de 1923, los cuales ascendieron a los 227 millones indicados. Es curioso confirmar que, en este caso, la Ley Kemmerer ha producido un efecto enteramente contrario a su propósito. Es indudable que, al considerar con prudencia, de acuerdo con la situación del año en curso, las entradas salitreras del año próximo, se habría fijado una cifra bastante inferior a la que la Ley Kemmerer ha obligado a considerar en el presupuesto del Gobierno.

Los derechos de internación se calculan en 215 millones. Para el año en curso han sido estimados en 228 millones. La estimación no aparece exagerada, si bien es necesario advertir que, hasta ahora, ha existido una cierta relación entre el volumen de las exportaciones salitreras y el volumen de las importaciones. Posiblemente ello haya sido causado por la baja de la moneda que instantáneamente se producía en cada crisis salitrera, lo cual obligaba automáticamente a reducir las importaciones. En cambio hoy día, con la moneda estable, tal efecto no debiera producirse.

El impuesto a la renta se estima en 130 millones. Igual estimación se ha formulado para el año en curso. En 1925 el producto del mismo alcanzó a 81 millones y en 1924, primer año de vigencia, el rendimiento alcanzó a 49 millones. Evidentemente, con mayor personal de recaudación y mayor control de contabilidad, el rendimiento de este impuesto puede alcanzar aún a cifras muy superiores a la estimación del presupuesto.

EL DEFICIT DE 1927

La cuantía exacta del déficit no puede precisarse sin conocer el detalle de los gastos en su descomposición en ordinarios y extraordinarios y en teóricos y efectivos. En todo caso, no parece ser superior, con los datos expuestos, a 16 millones. Esto es sólo un 2 o|o de los gastos, valor realmente insignificante y que puede desaparecer con la oscilación natural de las entradas.

Pero el punto crítico reside, como siempre, en la cuestión salitrera. Pensamos que la crisis del salitre puede resolverse. Hemos pedido insistentemente que se resuelva y hasta hemos propuesto fórmulas de solución. Pero, desgraciadamente, no conocemos ningún antecedente que permita hacer pensar en la posibilidad inmediata de una renovación de las exportaciones. Es preciso también considerar, en este sentido, que la permanencia de la crisis salitrera vendría a afectar a gran parte del resto de las entradas, ya que son numerosos los intereses ligados a la industria salitrera.

En resumen, el déficit puede desaparecer en el año próximo, y puede también pasar de cien mi-

permanencia de la crisis salitrera, se alteraría el cálculo de todas las entradas.

La especial preparación del nuevo Ministro de Hacienda, señor Rozas, en el conocimiento de este aspecto del problema, es desde luego una esperanza en cuanto al desenlace financiero del año próximo, subordinado de un modo ineludible, como acabamos de verlo, a los resultados de la política salitrera que haya de emprenderse con el fin de conjurar la crisis actual y las contingencias previsibles para las próximas temporadas.

—

DEL EMPLEO DEL SEMI-COKE EN EL PAIS

Cuando se destila el carbón en las retortas de las fábricas de gas, se obtiene como sub-producto el coke corriente que todos conocemos; cuando se le destila en las cokerías, se obtiene el coke metalúrgico. En uno y otro caso, el carbón se destila a una temperatura superior a mil grados centígrados. Pero si la destilación se efectúa a una temperatura media de 450 grados, el subproducto obtenido se llama semi-coke.

El semi-coke puede decirse que es un combustible muy moderno. Hasta antes de la guerra, era un producto de laboratorio, pero su fabricación ha entrado de lleno al campo industrial comercial, en estos últimos cinco años.

Posee cualidades muy especiales que ha hecho, que sobre todo en Inglaterra, tenga una aceptación muy generalizada al extremo que su precio actualmente es superior al de la hulla de la cual se extrae. Su principal característica y que es la base de ser tan apreciado, es la de quemar sin humo: de aquí nace la gran aceptación que tiene en todas las ciudades manufactureras del Reino Unido, pues es la manera más práctica y económica de librarse de las clásicas e incómodas "neblinas negras" que, como es sabido, paralizan el tráfico de Londres debido a la absoluta oscuridad en que queda sumida la ciudad.

Otra cualidad especial que posee el semi-coke, es la de no quemar expontáneamente. Aparte de estas dos ventajas, hay otra como la facilidad y limpieza con que quema en los hogares domésticos y los altos rendimientos térmicos que se obtienen cuando se puede aprovechar un calor "radiante"; cualidad esta última de suma importancia en ciertos hogares especiales de hornos y en los calderos "cortos", como son las calderas marinas.

En cuanto a su apariencia, el semi-coke tiene algo de la antrácita; es más compacto y por lo tanto más pesado que el coke y se puede emplear a granel, briqueteado o al estado pulverulento. En esta última forma se utiliza en calderos y hornos de varias clases. Constituye, pues, un combustible ideal.

De todas estas buenas cualidades, algunas de ellas pueden ser de gran utilidad para nosotros. Pero, ante todo, ¿se puede obtener semi-coke en el país?; la respuesta es afirmativa.

La Comisión especial designada por el Gobierno para estudiar la destilación del carbón chileno, acaba de presentar su interesante informe al Ministro de Industria. En ese documento la Comisión hace ver la facilidad de obtener esto, fundada en los repetidos ensayos que se han efectuado en nuestros laboratorios y principalmente los obtenidos en Alemania y Francia, a escala industrial, con grandes cantidades de carbón llevado de aquí. La fabricación del semi-coke en Chile, es una cuestión que, como se dice vulgarmente, "no tiene vuelta".

Las dos cualidades primordiales que, más nos interesan, son: 1.a, el poder almacenar sin temer a una combustión expontánea, y 2.a, la posibilidad y conveniencia de poder emplearlo al estado pulverizado. La primera permitirá formar un stock al aire libre y de gran volumen, y la segunda, una movilización ultra-económica. El embarque y desembarque se puede efectuar por medio de elevadores neumáticos que sólo exigen un gasto de energía de uno y medio kilowatt por tonelada, lo que equivale **a menos de veinticinco centavos por tonelada**. Resulta una economía fantástica, comparada esa cifra con lo que se paga corrientemente en cualquier puerto y los quince pesos por tonelada que cuesta la descarga en puertos salitreros.

Con estos aparatos a succión, se moviliza de carro a lancha, a bordo, y vice-versa, con igual eficiencia. El semi-coke se moviliza como si se tratara de un combustible líquido, de carro a carbonera y a los fogones. Todo esto representa una enorme economía en obra de mano y en pérdidas, ya que estas últimas desaparecen en atención a que la movilización se hace por conductos cerrados, y, además, nadie tiene interés en sustraer el semi-coke para otros usos.

CARLOS BARROILHET.

Valparaíso, Agosto de 1926.

EN PROVIDENCIA

LA MEJOR SITUACION, CERCA PLAZA ITALIA
SITIOS DE $ 8,000 A $ 30,000
ESPECIAL PARA EMPLEADOS PUBLICOS
Vendemos en condiciones excepcionales
CONVIENE TRAMITAR NEGOCIO LUEGO
Por haber mucho interés y quedar pocos sitios

PERMUTAMOS

Casas por sitios, quintas y propiedades de renta

ALEJANDRO GREENE CRUZAT
Abogado y Corredor de Comercio

Sección Propiedades Urbanas
OSCAR GREENE VALVERDE
Teatinos 86. — Casilla 3722

Labor del Congreso

El Senador Trucco: "Monsieur de Chateaubriand"...
El Senador Urzúa: "Monsieur de Chateaubriand"...

Durante los últimos días el Senado ha estado preocupándose con gran actividad y erudición de la historia del vizconde de Chateaubriand.

Este diario, preocupado como siempre de cooperar en todas las labores de interés público, estima conveniente recomendar a los señores senadores la lectura de las obras siguientes:

Chateaubriand, Oeuvres complétes (1861, 20 vols.), introducción de Sainte-Beuve).

Chateaubriand, por A. Texeira de Mattos (1902, 6 vols.)

Souvenirs et correspondences tires des papiers de Mme. de Récamier (1859, 2 vols., edición de Mme. Ch. Lenormant)

Chateaubriand et son temps (1859, Comte de Marcellus).

Souvenirs diplomatiques; correspondences intime de Chateaubriand (1858, Comte de Marcellus).

Chateaubriand et son groupe litteraire sous l'empire (1861, 2 vols. Sainte-Beuve).

Chateaubriand (1892, M. de Lescure).

Essai d'une bio-bibliographie de Chateaubriand et de sa famille (1896, René Kerviler).

... ...

Pero, indudablemente, mucho más interesante que la vida de Chateaubriand, sería el que el venerable Senado se ocupase de la vida de Mme. Récamier, cuyo retrato, pintado por Luis David, merecería ser traído desde el Louvre a la sala de sesiones del Senado. La vida de Mme. Récamier, matizada con los amores de Mathieu Montmorency, de Luciano Bonaparte, del príncipe Augusto de Prusia, de Ampére, de Constant, de Chateaubriand, y de su marido, haría más amenas y más frescas las columnas del diario de sesiones.

En este sentido, recomendamos a los venerables senadores la lectura de las obras siguientes:

Madame Récamier, les amis de sa jeunesse et sa correspondence intime (1872, Mme. Lenormant).

Madame Récamier (1875, Mme. Mohl.)

Madame Récamier et ses amis (E. Herriott).

Madame Récamier and her Friends (traducción inglesa).

Revue des Deux Mondes (Diciembre de 1859 y Febrero de 1873, estudios de Guizot).

... ...

Para los momentos que las investigaciones anteriores dejaran disponibles recomendaríamos al venerable Senado el estudio de los problemas siguientes:

Proyecto de ley sobre empréstito de concelación de los déficits de la Hacienda Pública;
Proyecto de ley sobre conversión de la deuda de los Ferrocarriles del Estado;
Problema del salitre;
Problema del carbón;
Problema del crédito interno;
Proyecto de reforma del arancel aduanero;
Proyecto sobre crédito minero; y
Proyecto sobre crisis ministeri...

Cesar Cascabel

Setiembre, 1926.

Perplejidad

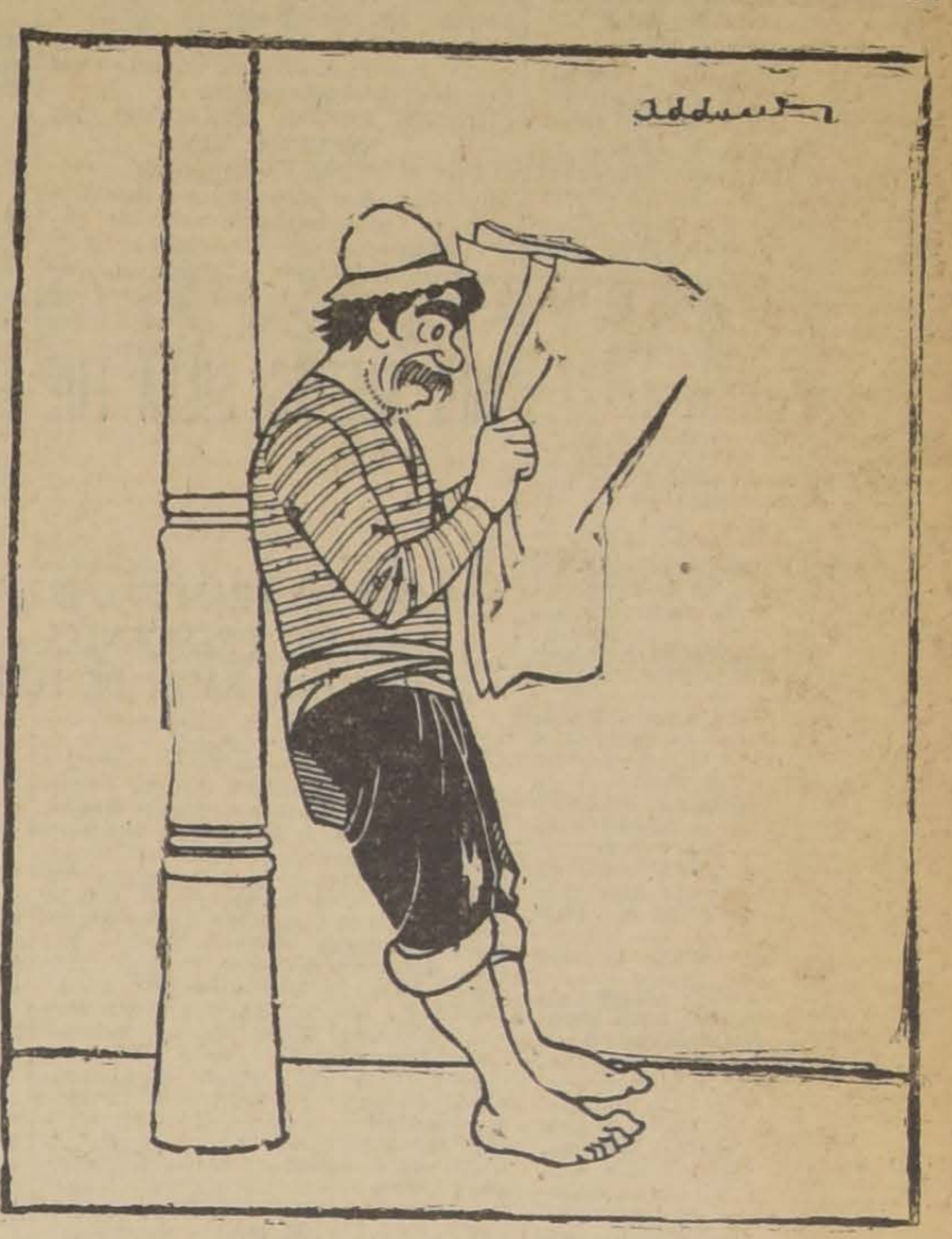

JUAN ROTO. — ..."y afirmar el consorcio de los partidos para realizar una acción civil uniforme..." ¡Güeno con la patilla grande ¿Hasta a l'accion civil le van a poner "uniforme"?

NOTAS POLITICAS

LA ACTUACION DE DON JORGE SILVA SOMARRIVA EN EL MINISTERIO DE HACIENDA

MEMORANDUM QUE EL EX-MINISTRO ENVIO A S. E. EL PRESIDENTE DE LA REPUBLICA

El ex-Ministro de Hacienda, don Jorge Silva Somarriva, ha enviado a S. E. el Presidente de la República el siguiente memorandum, dando cuenta de su labor en el Ministerio que durante este último tiempo estuvo a su cargo.

"**Memorandum.** — Mi gestión en el Ministerio de Hacienda ha debido ser profundamente ingrata por las circunstancias en que me hice cargo de este Departamento.

La Caja Fiscal estaba exhausta, hasta tal punto que en la Tesorería Fiscal de Santiago no había más de $ 6.000,000, y en provincias ni siquiera esa misma suma, y sólo en sueldos correspondientes a empleados públicos con residencia en la capital se debían $ 12.000,000 y otro tanto por el mismo capítulo en el resto del país.

El servicio de empréstitos internos, $ 29.000,000, y de más compromisos urgentes del Estado, como la deuda existente con la Caja de Retiro del Ejército y Armada, que se redujo entonces a $ 7.000,000, y el cumplimiento de los decretos incorporados a la cuenta de Sueldos y Gastos por Pagar, que representaba un desembolso de $ 50.000,000, y entre los cuales se encontraban pendientes pagos por provisiones del Ejército, Hospitales, Cárceles, etc., y continuación de obras de puertos y regadíos, cuyos operarios no podían quedar impagos, obligó al Ministerio a procurarse recursos extraordinarios, contratando un empréstito externo, operación que, atendidas las circunstancias en que entonces se encontraba el mercado, se llevó a cabo en condiciones excepcionalmente favorables con el Banco Anglo-Sud-Americano, como lo demuestra el tipo del 6 o|o de interés y 1|2 o|o de amortización con un rendimiento neto de 89 o|o, lo que significa en un total de £ 2.805,000 la suma líquida de £ 2.500,000.

La colocación de este empréstito no puede ser más feliz y de ello da cuenta detallada el Encargado de Negocios de Chile en Gran Bretaña, señor don Manuel Salinas, en la siguiente nota:

"Legación de Chile. — N.o 3|52.— Londres, 29 de Enero de 1926. — Señor Ministro:

Tengo el honor de acompañar a V. S. copia y traducción del contrato de empréstito que, en cumplimiento de las instrucciones que V. S. tuvo a bien impartirme en su telegrama N.o 7, de fecha 14 del corriente, firmé, en representación del Gobierno de Chile, con el Banco Anglo-Sud-Americano, de esta ciudad, por 2.809,000 libras esterlinas nominales, al 6 o|o de interés anual y a 44 años plazo, con un rendimiento neto para el Gobierno, de 89 o|o.

Como lo hice presente a V. S., en mi telegrama N.o 22, y de acuerdo con la aprobación que V. S., se sirvió manifestarme en su telegrama N.o 12, el contrato se extendió siguiendo las líneas del contrato del empréstito del año 1910, pero conformándolo a las condiciones convenidas por V. S. y a las mejoras que el Banco Anglo-Sud-Americano se avino a introducir aquí en dicho contrato. Fué de esta manera como se estableció sólo una comisión de un octavo por ciento para el servicio del nuevo empréstito, en vez de la de medio por ciento estipulada en el de 1910; y como se fijó, asimismo, que la provisión para dicho servicio se haga con únicamente quince días de anticipación en lugar de un mes. Estas dos modificaciones le significarán al Gobierno una economía importante.

El tipo de flotación de este empréstito en el mercado fué de 94 por ciento (que se descompone en 89 o|o del producto neto para el Gobierno, y 5 o|c de los gastos de emisión; y no obstante que el monto suscrito superó en más de cuatro veces al de la emisión, la cotización con que salieron los bonos al mercado ha revelado que dicho tipo era el máximo que podía, — muy ajustadamente, — obtenerse. En efecto, el primer día en que se operó en dichos bonos, el precio de éstos fluctuó entre la par y un cuarto de premio, cerrando con sólo un octavo de premio. Posteriormente se ha mantenido alrededor de esta cotización con demanda a la par y oferta a 1|4 de premio.

La opinión general en los círculos financieros de Londres, es que el Gobierno de Chile ha colocado su empréstito en condiciones extraordinariamente convenientes para el Gobierno y que el Banco Anglo-Sud-Americano ha realizado una operación afortunada que le dará especial relieve al buen nombre de que goza la institución.

No ha dejado de llamar la atención el hecho de que este empréstito haya sido cubierto varias veces, cuando su rendimiento para el tenedor del bono será sólo de £ 6-7-6, por ciento, sobre el precio de suscripción, en tanto que el del empréstito del 7.1|2 por ciento del año 1922, es, sobre su precio actual, de 103, de £ 7-6-4 por ciento.

La atracción del nuevo empréstito la ha constituído, en primer término, como lo ha indicado la prensa inglesa, la solidez del crédito de Chile, que se le considera poderosamente reforzado con el programa de reformas financieras que acaba de llevar a la práctica nuestro Gobierno como resultado de la Misión Kemmerer; y, en segundo término, el plazo de 44 años fijado para la amortización de los bonos. Este último factor ha probado ser de grande importancia, pues ha sido, en realidad, lo que ha permitido comparar favorablemente los bonos de este empréstito con los bonos del empréstito del 7.12 o|o del año 1922. También ha contribuído, por cierto, al éxito del empréstito, la pericia con que el Banco Anglo-Sud-Americano ha manejado la operación, y el infrascrito se hace un deber en dejar de ello constancia en la presente comunicación.

Para apreciar en todo su valor el éxito obtenido por nuestro Gobierno, en la flotación de este empréstito, es preciso tener presente que la tasa del descuento del Banco de Inglaterra es actualmente del cinco por ciento; que son numerosos los títulos de primera clase que se cotizan en este mercado, que ofrecen en este momento al público suscritor una inversión segura y un alto rendimiento; y que los empréstitos extranjeros colocados últimamente en Londres han sido lanzados sobre bases más atrayentes para su suscripción.

El producto neto del empréstito para el Gobierno de Chile, ha sido distribuído como sigue, según explicación detallada que doy en párrafos separados:

1). Provisión para cancelar la primera emisión de Vales de Tesorería, con sus intereses del trimestre, según pago que deberá efectuarse el 9 de Marzo próximo.	£	532,875.00.00
2). Cancelación a los señores N. M. Rothschild & Sons de la 2.a serie de Vales de Tesorería....		529,838.07.02
3). Transferido a la orden y disposición del Banco Central de Chile		1.437,296.12.10
Total	£	2.500,110.00.00

El contrato fué, como en ocasiones anteriores, cuidadosamente estudiado y revisado por nuestra Tesorería en esta ciudad, y, por supuesto, por el infrascrito.

CANCELACION DE LOS VALES DE TESORERIA

De conformidad con las instrucciones contenidas en el telegrama de V. S. N.o 10, procedí el 19 de los corrientes a cancelar a los señores N. M. Rotchschild & Sons, la segunda serie de Vales de Tesorería, emitida el 5 de Junio del año próximo pasado por un valor de £ 550 mil, y tomada por dicha firma con un descuento equivalente al 6 por ciento anual. Efectuada la liquidación en la forma prevista en la cláusula 5.a del contrato de emisión de dichos Vales, ésta demostró que Rothschild debía devolver al Gobierno de Chile, de la suma pagada anticipadamente por el descuento de los Vales, la cantidad de £ 10,161.12.10 por el tiempo no corrido hasta los días anteriores al 9 de Setiembre próximo, fecha del vencimiento, tal como se estipula en la cláusula de la referencia. En consecuencia, la suma total pagada a los señores Rothschild, en cancelación de estos Vales, fué de £ 529,838.7.2.

Como lo avisé a V. S. en mi telegrama N.o 27, inmediatamente de efectuarse este pago a los señores Rothschild, se procedió a inutilizar los Vales de esa emisión, según constancia que se dejó en el acta

Préstamos
SOBRE ALHAJAS
COMPRA Y VENTA DE
JOYAS VALIOSAS
LA EQUITATIVA
Casa de confianza que
a todos conviene
DELICIAS 857

Alquilo

SAN DIEGO próxima a Alameda.—Regia casa con 15 piezas habitación, hall, salones, piezas de toilette, patio dependencias **Canon. $ 900.**

MAESTRANZA próxima a la Avenida Matta.—Buena casita en bajos, sin altos, cuatro dormitorios, salón, comedor, escritorio, hall, pieza de toilette, dependencias. **Canon: $ 300.**

DOMEYKO bajos sin altos.—Dos dormitorios, salón, comedor, dependencias. **Canon: $ 200.**

SAN FRANCISCO, casa en bajos.—Cuatro dormitorios, salón comedor, pieza de toilette instalada, patio, dependencias. **Canon: $ 325.**

SANTA ELENA.—Casita bajos con 3 piezas, patio, cocina, W. C. y patio, luz eléctrica. **Canon: 182 pesos.**

Carlos Ossandón B.
168 — BANDERA — 168

EL DESORDEN DE LAS FUNCIONES DEL SISTEMA NERVIOSO DA ORIGEN A INFINIDAD DE TRASTORNOS

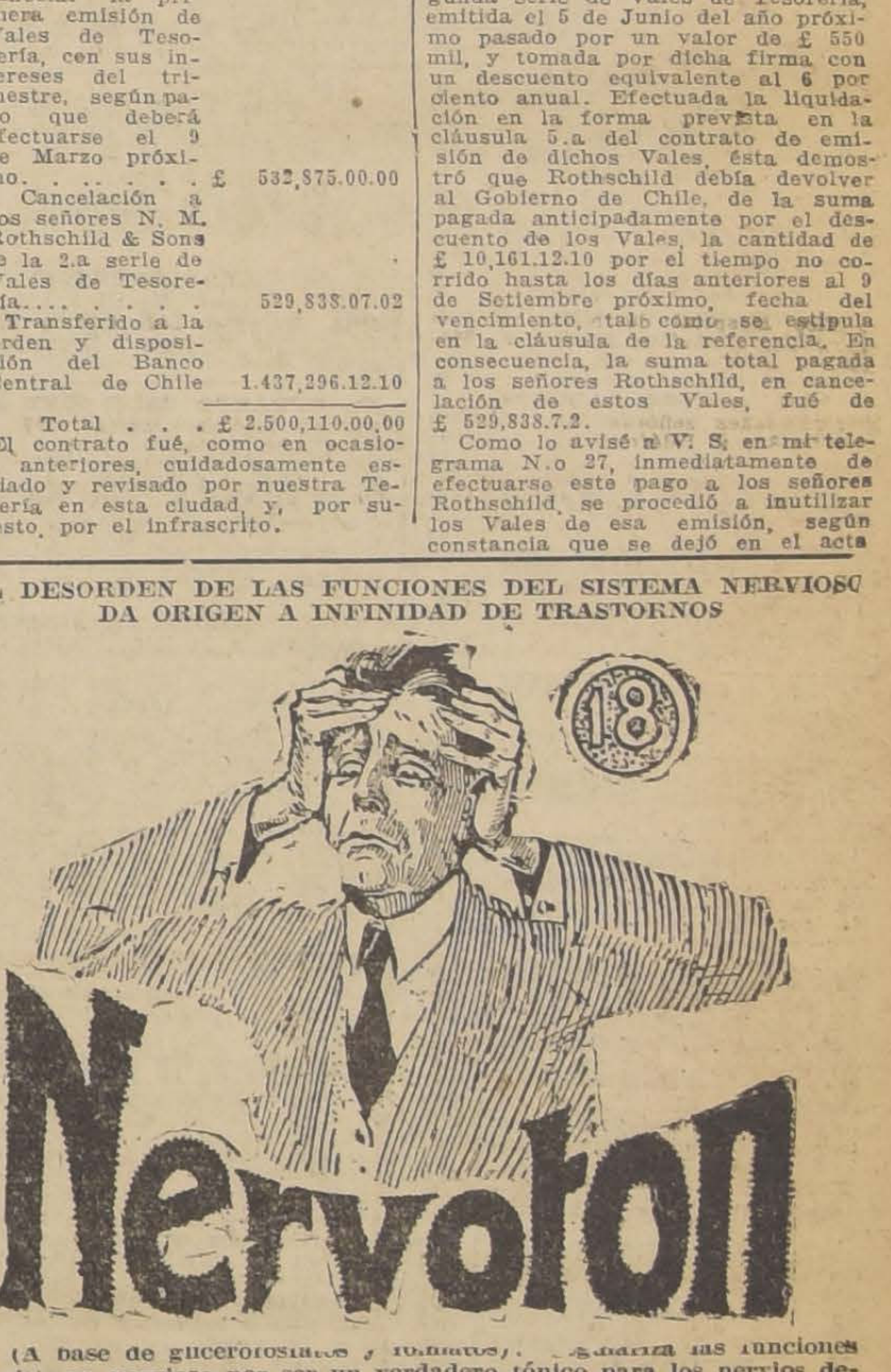

(A base de glicerofosfatos y formiatos). Normaliza las funciones del sistema nervioso por ser un verdadero tónico para los nervios debilitados.

(M. R.)

UNA BUENA INVERSION DE DINERO

Ganar dinero es difícil.

Invertir bien el dinero ganado, es siempre difícil.

En países de alta civilización, como Suiza, Dinamarca, Nueva Zelandia y otros, el Estado se encarga de orientar y enseñar al público, por medio de las Cajas de Ahorro, las escuelas, los teatros y las publicaciones diarias, las diversas formas de invertir seguramente los ahorros y pequeños capitales, a fin de que obtengan un buen incremento y contribuyan a la vez al desarrollo de la riqueza nacional.

Tal misión es una verdadera cátedra de revelaciones económicas, que puesta en práctica en nuestro país, produciría resultados muy benéficos.

Gracias a ella, la gran masa de nuestra población, contaría con indicaciones positivas que la conducirían a la fortuna, pasando del estado inferior en que vive al de un bienestar digno.

Como se ve, recomendar una buena inversión para el dinero, es obra laudable, tanto por el aspecto de solidaridad social que tiene, como por las ventajas generales, de orden nacional, que se consiguen.

El problema estriba únicamente en que el negocio recomendado sea bueno.

La Compañía Electro-Siderúrgica e Industrial de Valdivia, se halla al respecto en estricta situación de aconsejar al país una inversión provechosa del dinero, por cuanto ofrece a todos los chilenos la oportunidad de participar en el mejor y más brillante de los negocios nacionales.

Jacinto Benavente dice que entre los buenos negocios, hay algunos que se pueden calificar de "bonitos", atendiendo a la belleza de los esfuerzos desplegados y a la majestuosa cuantía de los rendimientos.

La fabricación del Fierro y Acero en nuestro país es uno de ellos.

El capital que invierta el público en acciones de esta Compañía, contará con un máximo de garantías, puesto que la empresa tiene establecida por la ley una protección del Supremo Gobierno, consistente en un 6 y medio por ciento de interés y 1 por ciento de amortización, sobre la suma de 27 millones de pesos que dicha Compañía colocará en obligaciones o bonos en el extranjero. Además, el decreto-ley N.o 317, concede a esta empresa "una prima de $ 15 moneda legal de oro por tonelada de lingote y de $ 20 de la misma moneda por tonelada de acero, producida hasta la concurrencia de 20,000 toneladas para cada uno de los productos en los 2 primeros años de vigencia de la ley, 40 mil toneladas por cada uno de los productos durante los dos años siguientes; y de 50 mil toneladas para cada uno de dichos productos en los años restantes."

Agréguese a ésta y otras garantías y primas adicionales, por la exportación de fierro y acero, también establecidas por ley, las utilidades que la Compañía obtendrá con la venta de su producción y con la venta de su energía eléctrica, producida en Huilo-Huilo, cuyo costo será el más bajo de todo el país, y se tendrá que el valor de $ 40 por cada acción de la Compañía Electro-Siderúrgica e Industrial de Valdivia, es, sin duda, la inversión más hábil que puede hacer un ciudadano chileno.

C. S. C.

EL GOBIERNO CONCEDERA UNA LICENCIA AL DIRECTOR GENERAL DE INSTRUCCION PRIMARIA

EN LOS CIRCULOS DE LA MONEDA SE HA HABLADO DEL SEÑOR RICARDO CABIESES COMO POSIBLE REEMPLAZANTE DE DON DARIO SALAS.—LO QUE NOS DIJO EL SEÑOR MINISTRO DE INSTRUCCION SOBRE EL PARTICULAR

En los círculos educacionales y políticos circuló ayer con insistencia el rumor relativo a la designación de un nuevo Director General de Instrucción Primaria, en reemplazo del señor Darío Salas.

DON DARIO SALAS A EUROPA

Según estos rumores, el señor Darío Salas, que desempeña en la actualidad este elevado cargo, sería enviado por el Gobierno a Europa con el objeto de desempeñar allí una comisión de importancia, que vendría a servir para la reorganización de nuestro sistema educacional.

EL REEMPLAZANTE DEL SEÑOR SALAS

Se decía que en el Gobierno existía ya acuerdo para designar en reemplazo del señor Salas a don Ricardo Cabieses, miembro del Consejo de Instrucción.

CON EL SEÑOR MINISTRO DE INSTRUCCION

Con el objeto de conocer la opinión del Gobierno sobre estos rumores, entrevistamos ayer al señor Ministro de Instrucción, don Alamiro Huidobro, a quien encontramos a la salida del Consejo de Gabinete celebrado en la tarde.

Impusimos al señor Ministro de los rumores circulantes y el objeto de nuestra entrevista.

—No hay nada resuelto todavía sobre ese asunto, nos dijo. Es una materia que debe resolverse en Consejo de Gabinete, cosa que no se ha hecho hasta ahora.

—Pero los rumores, señor Ministro...

—En cuanto a la licencia del señor Salas, sí son efectivos esos rumores; pero en lo que se refiere a personas para reemplazar al señor Salas, la noticia de ustedes es prematura.

Se ha hablado, sí, nos agrega el señor Huidobro del posible reemplazante y a este efecto se baraja en las esferas del Gobierno una media docena de nombres.

Y se ha hablado también del señor Cabieses como sucesor del señor Salas; pero Uds. comprenderán que el Gobierno no puede decir: se va a designar a tal o cual persona, por cuanto debe consultarse a ella en primer lugar.

Finalmente nos dijo el señor Ministro probablemente en un Consejo de Gabinete próximo quedaría resuelta esta cuestión.

DON MATIAS SILVA FUE ELEGIDO AYER PRESIDENTE DEL PARTIDO LIBERAL FUSIONADO

LOS SEÑORES FRANCISCO BULNES, GARCES GANA Y MIGUEL LETELIER FUERON ELEGIDOS VICE-PRESIDENTES.—SE ACORDO INVITAR A LOS BALMACEDISTAS A ESTUDIAR LAS BASES DE FUSION. — EL PROGRAMA DEL PRESIDENTE DEL PARTIDO

Ayer se reunió el Directorio General del Partido Liberal, bajo la presidencia de los señores Ladislao Errázuriz y Francisco Garcés y con la asistencia de los señores Miguel Letelier, Ramón Huidobro, Ladislao Erázuriz, Francisco Garcés Gana Francisco Bulnes C., Raimundo del Río, Julio Silva Rivas, Jorge Andrés Guerra, Carlos Aguirre Luco, Francisco Mardones, Roberto Barros Torres, Luis 2.o Rudloff, Ernesto Escobar, Alberto Valdivieso M., Oscar Dávila I., Manuel Aspíllaga V., Manuel Hederra, Luis Merino, Miguel Luis Amunátegui, Pedro Letelier Carlos Villarroel, Mario de Larrachea, Jorge Orrego Puelma Carlos Acharán Arce, Samuel Guzmán García, Manuel Merino Esquivel, C. Alfredo Soto Bunster, Manuel Rodríguez Pérez, Octavio Mujica, Demetrio Zañartu, Federico Puga Borne Julio Fallet y Alejandro Guzmán.

Por unanimidad se eligió Presidente del Partido al senador don Matías Silva, quien al hacerse cargo de la presidencia, pronunció un hermoso discurso relacionado con la unificación de los partidos liberales y en el cual hizo votos porque perdure esta unificación que consideró beneficiosa no sólo para los liberales, sino para el país en general.

En seguida se procedió a reintegrar la Mesa.

Se eligieron por unanimidad vice presidentes a los señores Miguel Letelier, Francisco Garcés Gana y Francisco Bulnes y en igual forma tesorero general a don Jorge Orrego y secretarios generales a los señores Luis A. Guzmán, Julio Fallet y Ramón Huidobro.

Hablaron los Srse Ladislao Errázuriz, Francisco Garcés G., Manuel Rodríguez Pérez, Raimundo del Río Jorge Andrés Guerra, hablando todos en términos muy elogiosos en pro de la unificación de los partidos liberales y se pronunciaron discursos elocuentes en favor de los dirigentes políticos que han gestionado lo unificacion.

Programa Presidente Partido:

Ver manera de unificar liberales democráticos, llevar adelante los trabajos de la convención.

Programa Mesa, invitar a los balmacedistas y liberal independientes a la unificación.

Propender por todos los medios posibles a la cohesión de los elementos liberales en provincias. Organizar partido en provincias.

Antes reunión partido liberal unido, se reunió sesión previa con numerosa asistencia para considerar la renuncia de la Mesa con motivo de la unificación y para dejar libertad para la elección de la nueva mesa.

Se aceptó tributándose un voto de aplauso que fué unánimemente aceptado por todos los asistentes, a indicación de Miguel Letelier.

Llegada bien recibida por los liberales unidos, de los liberales doctrinarios, dos secretarios los esperaban en la escalera.

EL PROGRAMA DEL PRESIDENTE DEL PARTIDO

El señor Silva declaró que su programa de acción se concretaría en especial a procurar la unión de la familia liberal. Respecto a los rumbos políticos del partido, estimaba que debía cooperarse a la reconstitución nacional prolongando la tregua patriótica en que se encuentran actualmente los partidos políticos.

Estimaba que la Convención próxima debía renovar los programas ya un tanto caducos de los liberales.

EL SENADO APROBO AYER EL MENSAJE QUE DESIGNA A DON BELTRAN MATHIEU MINISTRO EN LONDRES

El Senado se constituyó ayer en sesión privada y estuvo ocupándose del mensaje de S. E. el Presidente de la República, por el cual se designa Ministro de Chile en Londres, a don Beltrán Mathieu.

La aprobación de este mensaje ha sido recibida con especial agrado en los círculos diplomáticos y del Parlamento.

---

ue se levantó ese mismo día en esa Legación, y que me es grato compañar a V. S., en duplicado.

Respecto a la primera emisión de Vales de Tesorería, debo confirmar V. E. lo manifestado en mi telegrama N.o 22 esto es que, de acuerdo con los términos del respectivo contrato, la cancelación sólo podrá verificarse en la fecha en que venza el próximo pago trimestral de intereses, que en el presente caso será el 9 de Marzo próximo. En esa fecha pagaremos a los señores Rothschild por este concepto, la suma de £ 532,875.0.0 o sea el valor de los Vales, ascendente a 525,000.0.0, más £ 7,875.0.0 por los intereses del trimestre. El total de estas dos cantidades ha quedado, entretanto, depositada a la orden de nuestro Gobierno en el Banco Anglo Sud-Americano, y devengará un interés de 1 1|2 por ciento más bajo que la tasa del descuento del Banco de Inglaterra, esto es, actualmente, un interés del 3 1|2 por ciento.

TRASPASO AL BANCO CENTRAL DE CHILE DEL SALDO DEL PRODUCTO DEL EMPRESTITO

En cumplimiento de las instrucciones que V. S. tuvo a bien impartirme en su telegrama N.o 13, procedí a transferir a la orden y disposición del Banco Central de Chile, en el mismo Banco Anglo Sud-Americano, la suma de libras esternas 1.437,296.12.10, o sea el saldo el producto del empréstito, una vez deducidas las cantidades adeudadas a Rothschild, por los Vales de Tesorería. Este depósito ha quedado a la vista y a un interés de uno medio por ciento bajo la tasa de descuento del Banco de Inglaterra.

Para la completa información de V. E., tengo el honor de acompañar a V. S. una nómina de los telegramas cruzados con V. S. acerca de estas operaciones, y, asimismo, copia de la correspondenci cambiada sobre el particular entre la Legación, el Banco Anglo Sud-Americano, y la Casa Rothschild (esta última por lo que concierne a los Vales de Tesorería).

Me permito, finalmente, rogar a V. S. que, si lo tiene a bien, se sirva, a la brevedad posible, expedir el decreto supremo sancionando la operación de empréstito y ratificando el contrato suscrito, y disponer que se envíe a esta Legación una transcripción especial de dicho decreto, a fin de hacer entrega de ella al Banco Anglo Sud-Americano, conforme a lo dispuesto en la cláusula 7.a del contrato. Agradeceré igualmente a US., que se sirva enviarme, conjuntamente con dichas trascripción, los plenos poderes de costumbre, esto es la autorización formal en favor del infrascrito para suscribir el contrato y firmar los bonos de este empréstito; y, asimismo, una copia legalizada de la ley 3835 de 11 de Enero de 1922, documentos ambos que, de acuerdo con la cláusula 7.a, ya citada deberé también presentar a los compradores de la emisión, al Banco Anglo Sud-Americano.

Dios guarde a US.— (Firmado). — **Manuel Salinas**".

Los recursos provenientes de este empréstito se destinaron a cubrir las siguientes obligaciones:

Cancelación de anticipos efectuados al Gobierno por la Casa Rothschild	$ 42.506,000.00
Sueldos de Santiago, correspondientes a Diciembre	12.000,000.00
Amortización de bonos de la deuda interna	29.000,000.00
Abono a la Caja de Retiro del Ejército y Armada	7.140,000.00
Abono a la Caja Nac. de Empleados Públicos	1.000,000.00
Ajustes al Cuerpo de Carabineros	800,000.00
Abono a las Comisarías de la Armada	200,000.00
A la firma Justiniano	400,000.00
Abono a la Comisaría de la Armada	196,000.00
Giro para obras públicas	22,000.00
A la Oficina Superior del Ejército	300,000.00
Apostadero de Talcahuano	1.800,000.00
Gastos variables	136,000.00
Sueldos en provincia, correspondientes al mes de Febrero	4.500,000.00

La mencionada operación pudo alivianar momentáneamente las cargas del Erario; pero como las obligaciones contraídas por el Estado, derivadas de numerosísimos decretos-leyes en que se creaban nuevos servicios así como se aumentaban los sueldos de los existentes y se ordenaba efectuar cuantiosas inversiones de dinero en determinados fines, no correspondían, a los limitados ingresos del Fisco, posteriormente el pago de sueldos y cumplimiento de las demás obligaciones de la Caja Fiscal, han debido hacerse lentamente, a medida que lo han permitido las entradas públicas, dando preferencia naturalmente a los sueldos del personal administrativo.

El Gobierno trató con insistencia de reducir la mayor parte de esos gastos por medio del Estatuto Administrativo, mensaje por el cual se propone la modificación de una disposición de la Ley General de Bancos.— Junio 7 de 1926.

Pesó también sobre la situación de la Caja Fiscal la circunstancia de que existían letras aceptadas por el Fisco a favor del Banco Español de Chile por un valor de £ 600,000 que hubieron de cubrirse con recursos provenientes de los derechos de exportación sobre el salitre, para lo cual fué necesaio remesar semanalmente a Londres la totalidad de dichas entradas, siendo que hasta entonces sólo se enviaba al extranjero el 80 o|o de ellas, destinándose el 20 o|o restante a fines de compromisos internos del país.

Coincidió además, el cumplimiento de estas obligaciones con el servicio de la deuda externa en el mes de Junio, lo que importaba un doble desembolso.

Cancelados estos compromisos ha sido necesario continuar enviando a Londres la totalidad de los derechos de exportación del salitre a fin de atender puntualmente los servicios en el extranjero.

Aparte de la tarea de procurarse recursos para atender a los compromisos del Erario, el Ministro pudo estudiar varios interesantes problemas financieros y algunos meramente administrativos y proponer como solución de ellos o como medidas convenientes al interés del Estado o de la Administración Pública los proyectos que a continuación indico:

Mensajes enviados al Congreso Nacional por el Ministerio de Hacienda.—Al Senado:

Mensaje en que se propone la fusión de la Caja Nacional de Ahorros y la Caja de Ahorros de Santiago.—Abril 7 de 1926.

Mensaje en que se pide la determinación de un plazo para el canje de billetes fiscales y vales de Teorería.—Abril 8 de 1926.

Mensaje en que se propone la consolidación de la deuda pública. —Abril 24 de 1926.

Mensaje en que se pide la derogación del decreto-ley N.o 453 sobre registro de operaciones de cambio.—Junio 1.o de 1926.

Mensaje en que se propone la reorganización de la Oficina de Utiles de Escritorio.—Julio 12 de 1926.

Mensaje por el cual se propone la modificación de una disposición de la ley General de Bancos.—Junio 7 de 1926.

Mensaje por el cual se pide se haga extensiva la ley General de Bancos a las instituciones de créditos hipotecario.—Junio 25 de 1926.

Mensaje en que se propone la modificación del decreto-ley N.o 606 que determina el peso y ley de fino de las monedas de plata.—Agosto 6 de 1926.

Mensajes enviados al Congreso Nacional por el Ministerio de Hacienda.—A la Cámara de Diputados:

Mensaje en que se propone la reorganización de la Inspección de Bienes Nacionales.— Marzo 9 de 1926.

Mensaje en que se propone la reorganización del Cuerpo de Vistas y que se reduzcan a puertos menores los mayores de Pisagua, Caldera, Huasco y Ancud.—Marzo 9 de 1926.

Mensaje en que se envía el proyecto de Ordenanza de Aduanas. —Mayo 26 de 1926.

Mensaje en que se pide autorización para girar el duodécimo correspondiente al mes de Mayo del presente año.—Mayo 29 de 1926.

Mensaje por el cual se pide una concesión de terrenos para el Cuerpo de Bomberos de Santiago.—Junio 1.o de 1926.

Mensaje sobre modificación a la Ley de Impuesto a la Renta.—Junio 4 de 1926.

Mensaje en que se propone la reforma del Arancel Aduanero.—Julio 12 de 1926.

Mensaje por el cual se pide se autorice al Presidente de la República para contratar una cuenta corriente de crédito bancario que no podrá exceder de la suma de veinte millones de pesos.—Junio 7 de 1926.

Mensaje con que se remite el proyecto de ley sobre liberación de derechos de Aduanas para el Neosalvarsan.—Julio 30 de 1926.

Mensaje en que se pide autorización para girar los duodécimos de Junio y Julio del presente año.—Julio 31 de 1926.

Mensaje en que se pide se autorice al Presidente de la República para obtener del Banco Central un préstamo hasta por el 30 o|o del capital pagado.—Agosto 4 de 1926.

Mensaje que crea la Contraloría. —Agosto 30 de 1926.

De dichos proyectos merecen mención especial, el que trataba de consolidar la Deuda Pública, proyecto que en la forma propuesta por el Gobierno, que ha sido considerada altamente conveniente y viable por firmas bancarias de las que se han interesado por los últimos empréstitos, significaba un menor gasto anual, de $ 50.000,000 en el servicio de dichas empréstitos; el que se envió al Congreso con fecha 6 de Junio y que modifica varias disposiciones sobre la ley de la contribución de la renta, proyecto que aún no ha sido informado por la Comisión de Hacienda de la Cámara de Diputados y que si hubiese sido despachado oportunamente por el Congreso, habría permitido al Fisco disponer de $ 10.000,000 más de entradas durante el segundo semestre del presente año; el que sustituye el actual Arancel Aduanero por uno nuevo que es el fruto de un prolongado y concienzudo trabajo sobre la materia; el que autoriza la venta de terrenos salitrales que fué enviado al Senado en 25 de Abril de 1926 y que es indispensable despachar cuanto antes en la Cámara de Diputados en donde está todavía pendiente no sólo por cuanto el producto del remate de esos terrenos está considerado como factor indispensable en el cálculo de entradas correspondientes, sino también porque ya con cargo a su rendimiento se hiciero desembolsos por el Gobierno anterior y también porque para fijar la fecha de la subasta, la Comisión Revisora de Cateos necesita disponer por lo menos de dos meses, debiendo mediar además igual tiempo para la publicación de los avisos correspondientes y para la impresión de los folletos y distribución de ellos en el extranjero; el que dispone que la percepción de los derechos consulares se haga en las Aduanas, proyecto que hace más eficaz el cobro de los indicados derechos; el que reorganiza el Cuerpo de Vistas y el que declara puertos menores algunos puertos mayores de escaso movimiento. Este último no ha sido aún informado por la Comisión de Hacienda del honorable Senado; el que reorganiza la Oficina de Provisión de Utiles de Escritorio, independizándola del establecimiento fiscal de Especies Valoradas y extendiendo su esfera de acción al mayor número de oficinas públicas, con lo que no sólo se producirán grandes economías en las adquisiciones de material como en su distribución a los diferentes servicios sino también que se podrá llevar un verdadero control de las provisiones que hasta hace poco tiempo se hacían arbitrariamente y por último, los de Ordenanza de Aduanas y Contraloría, que, preparados por la Misión Kemmerer, han sido revisados detenidamente por el Ministro, asesorado por funcionarios competentes en dichas materias.

Preocupación constante del Ministro ha sido supervigilar el trabajo de preparación por la oficina respectiva de los proyectos de presupuestos de los años 1926 y 1927, de acuerdo este último con las disposiciones de carácter legal dictadas conforme a las indicaciones de la Misión Kemmerer, y que se despachará al Congreso con la oportunidad señalada por las mencionadas disposiciones legales.

Congruente con este materia, estimo que es la acción del Ministro haber impedido por todos los medios a su alcance que se hicieran o se ordenaran gastos superfluos en cualquier servicio público, y que la provisión de empleos se efectuará considerando, ante todo, el interés del Estado, exigiendo de las personas que debían servir dichos puestos, la necesaria preparación y manifiestas condiciones de honorabilidad.

En este sentido, dispuse que para llenar las vacantes de tesoreros fiscales de último grado (ya que para las vacantes de los primeros grados debe efectuarse por ascenso), se llame a concursos, y éste sea definido por tres altos funcionarios de la Administración Financiera del Estado.

Del mismo modo, en todos los casos de provisión de empleos o de ascensos consideré los méritos o servicios prestados y la competencia de los interesados, procediendo siempre de acuerdo con las propuestas hechas por los jefes respectivos, y desentendiéndome, por lo tanto, en absoluto de empeños políticos o de cualquier otro carácter.

Tal vez el problema al cual ha dedicado mayor atención el Ministro de Hacienda que ahora deja sus funciones, ha sido, como no ha podido menos de serlo, el del salitre.

Penetrado de la importancia del asunto y de la complejidad de la materia no quise proponer soluciones hasta que estuve documentado con todos los antecedentes necesarios para resolver tan arduo problema, y con este objeto designé una comisión que estudiara los costos de producción del abono chileno, trabajo que se efectuó a satisfacción del Ministro, y que queda a disposición del Gobierno y del Congreso para analizar con detenimiento las mejores medidas que convenga adoptar en orden al sistema de ventas y a la protección de la industria salitrera.

Las dificultades para atender a los compromisos del Fisco a que me he referido en la primera parte del presente memorandum, fueron tomando cuerpo, y esto, unido a otras necesidades urgentes del Estado, como la construcción de obras públicas, determinó al Ministro a contratar un préstamo a breve plazo previa petición de propuestas y exigencias del suscrito en que puso en juego todo su celo patriótico y que dieron como resultado que las conocidas firmas Blair and C. Inc. y Chase Securities Corporation proporcionaron al Gobierno la suma de diez millones de dólares, al tipo de 6 por ciento de interés y 1|2 por ciento de comisión semestral.

Otra de las actividades del Ministro de Hacienda ha sido la de cancelar los bonos con facultad emisora, que tenía depositados el aBnco Español, para emitir vales de Tesorería, pagándoles con los respectivos vales. Estos últimos quedan garantidos con el oro que se entregó al Banco Central.

Igual operación está convenida con el Banco Edwards.

Con la labor realizada cree el Ministro que renuncia que nadie podrá tacharle de no haber dedicado todas sus energías y toda su abnegación absolutamente desinteresada al servicio del país en el desempeño de las funciones más ingratas, como le decía al empezar este memorandum, cuales son las de un Ministro de Hacienda, en medio de una profunda crisis financiera y económica.

En cuanto a mi espíritu de economía, el Presidente de la República y mis colegas de Gabinete son testigos de mis esfuerzos no sólo para que se redujeran los servicios públicos a sus justos límites, sino también para que se suprimieran algunos de ellos y se defiriera la creación de otros que no san absolutamente urgentes.—Santiago, Setiembre 1.o de 1926.—**Jorge Silva Somarriva.**"

DON LAUTARO ROZAS ES EL NUEVO MINISTRO DE HACIENDA

A LAS 7.10 DE LA TARDE DE AYER PRESTO EL JURAMENTO DE ESTILO

Las gestiones que durante estos últimos días ha venido haciendo S. E. el Presidente de la República para designar Ministro de Hacienda, se han visto coronadas por el éxito, pues don Lautaro Rozas aceptó el cargo, previas algunas consideraciones.

EL SEÑOR EDWARDS MATTE SE EXCUSO ANTE EL OFRECIMIENTO DE S. E.

En nuestra edición de ayer dijimos que S. E. el Presidente de la República había ofrecido el cargo al señor Guillermo Edwards Matte, quien debía dar ayer una respuesta definitiva a S. E. sobre el particular.

En efecto, el señor Edwards Matte llegó al mediodía de ayer a la Moneda, conversando por espacio de cerca de una hora con el Primer Mandatario.

A la salida, conversamos con el señor Edwards, quien nos hizo las siguientes declaraciones:

"Le dije al Presidente de la República que en otras circunstancias que no fueran las de ahora, me habría bastado para rechazar el cargo, la razón del viaje al extranjero que desde hace algún tiempo tengo proyectado; pero estimé que en la actual situación ésta no era una excusa.

Habría manifestado al Exmo. señor Figueroa, que él, se había impuesto algunas condiciones para el desempeño del cargo de Ministro de Hacienda, que no podía exigirlas al Gobierno por cooperar en él personas de una vida política más larga y destacada y que en consecuencia las aducía como razones para pedir al Primer Mandatario que no pensara en él para Ministro.

Serían estas razones la política financiera sustentada por el señor Edwadrs, de una verdadera re-

volución Administrativa, que podría sintetizarse en las siguientes medidas: supresión de servicios, fusión de departamentos, agrupación de las provincias por circunscripciones, rebajas de sueldos, supresión de empleos, etc.

Por todas estas consideraciones el señor Edwards Matte se excusó ante S. E. para aceptar el cargo de Ministro de Hacienda.

PRESTA JURAMENTO EL NUEVO MINISTRO DE HACIENDA

Conocido el rechazo de parte de don Guillermo Edwards, el Presidente de la República llamó a su sala de despacho, poco después, a don Lautaro Rozas que se encuentra desde ayer en esta capital.

Después de oír el ofrecimiento que le hiciera el Primer Mandatario de la Nación, el señor Rozas manifestó que aceptaba la cartera de Hacienda.

Momentos después el nuevo Ministro de Hacienda re retiró del palacio de Gobierno para volver a las siete de la tarde, hora en que procedió a tomarle el juramento de estilo.

Se encontraban presentes en ese acto, el Ministro del Interior don Maximiliano Ibáñez, el Secretario de la Presidencia, don Enrique Valenzuela y el Subsecretario accidental del Ministerio del Interior don Enrique Vera Patiño.

Prestado el juramento, el Presidente de la República y el Ministro del Interior procedieron a firmar los decretos en que se acepta la renuncia de don Jorge Silva Somarriva y nombra Secretario de Estado, en el Departamento de Hacienda, a don Lautaro Rozas.

Solucionada en esta forma la vacancia de la mencionada cartera, el Presidente de la República invitó al nuevo Ministro a servirse una copa de champaña en el comedor de Palacio.

Don Lautaro Rozas era hasta ayer Delegado del Gobierno ante la Asociación de Productores de Salitre, Presidente de la Mutual del Ejército y de la Armada y estaba vinculado al alto comercio de Valparaíso.

Como Capitán de Fragata estuvo en desempeño de delicadas comisiones gubernativas al extranjero, retirándose después de la Marina Nacional para dedicarse a actividades comerciales.

CONGRESO NACIONAL

EL SENADO APROBO AYER POR UNANIMIDAD EL PROYECTO DE LEY PROTECCION A LA INDUSTRIA SIDERURGICA

Sesión 77 Ordinaria en 2 de Setiembre de 1926

PRESIDENCIA DE LOS SEÑORES OYARZUN Y OCHAGAVIA

PROTECCION A LA INDUSTRIA SIDERURGICA

Continúa la discusión del proyecto sobre protección a la industria siderúrgica.

El señor URREJOLA. — Declara que se ha impuesto por la relación que da la prensa de los alegatos pronunciados, por tres honorables colegas a favor del decreto-ley número 516, de Agosto de 1925, que concedía a la Compañía Electro-Siderúrgica e Industrial de Valdivia la garantía del Estado del 6 y medio con 1 por ciento de amortización, sobre 27 millones de pesos en bonos.

Va el Senado a sumar los sacrificios que hace el Estado en bien de esta benemérita Compañía. El decreto Ley N.o 317 de Marzo de 1925, concede a las compañías siderúrgicas una prima de producción de 105 pesos por tonelada de fierro o acero laminado, hasta cincuenta mil toneladas; de manera que la de Valdivia, que piensa instalar su fábrica para este mínimum, tendría una subvención anual y por espacio de veinticinco años, de $ 5.250,000.

El derecho de internación actual para el material similar extranjero, de cuarenta y cinco pesos por tonelada, que el Estado dejaría de percibir en las cincuenta mil toneladas y que sería en realidad una ayuda fiscal para la Compañía, llegaría a 2 millones 250,000 pesos, lo que haría subir la ayuda fiscal anual a 7 millones 500,000 pesos.

Dice el señor Urrejola, no deja de ser curiosa esta ciega confianza en el lisonjero desarrollo y en los éxitos de esta compañía en formación. No es solo el Senador que habla el que cree que no es lícito arriesgar así no más los dineros fiscales en una empresa particular sin que se tomen las garantías convenientes. Si es verdad que en los dos primeros años los dos millones veinticinco mil pesos del servicio de los bonos se pagarán con los cuatro y medio millones del artículo 2.o destinados a cubrir este servicio; el de los treinta y un años siguientes, pende sólo de la Providencia. Si el negocio no surge, ¿se reembolsará el Fisco de los 60 o 50 millones que en definitiva pueden cargarlo, con los buenos deseos de nuestros contendores?

El señor Urrejola dice que habla en plural, porque está en la valiosa compañía del Ministro de Hacienda, señor Silva Somarriva, quien en vista del oficio que se le envió para que concurriese al Senado a dar la opinión del Gobierno, expresó por nota que la Empresa que se trata de proteger no se compromete, según el proyecto de ley, a un mínimum de producción y el Estado queda obligado a pagar la garantía.

Agrega el señor Ministro que de este defecto adolecía la ley que aprobaba el contrato con los Altos Hornos y la Cámara de Diputados lo salvó. Estima el señor Ministro de Hacienda que debiera consultarse en el proyecto algo análogo en resguardo de los intereses fiscales.

¿Qué inconveniente pueden aducir los defensores del decreto-ley para no aceptar que se estipule en la escritura que firmaría el actual Ministro de Industria, una cláusula parecida, o sea la protección mínima anual, desde el tercer año, de las 21 mil toneladas de fierro o acero laminado del contrato con los Altos Hornos, para que rija esta garantía sobre los 27 millones de pesos?

Los defensores del decreto-ley en esta parte declaran que, después de estudiar detenidamente este negocio, lo encuentran "perfectamente innocuo para los intereses fiscales"; pero no por esto debieran negarse a aceptar una cláusula como la anotada anteriormente, que todo administrador prudente de los fondos fiscales debiera exigir.

Estos defensores estiman que dará resultados positivos la Compañía de Valdivia con sus hornos eléctricos, porque "no se trata de ensayar un sistema, como ocurrió en el caso de los Altos Hornos de Corral."

Pero el sistema Proudomme era recomendado entusiastamente por los ingenieros Avalos, Yungue y Letelier y por revistas belgas a que se dió lectura en la Cámara de Diputados en Noviembre de 1[...]

Después de estas seguridades se pedían, parece algo así como flagrante contradicción cuando afirma que el negocio es "inno[cuo]" para los intereses fiscales.

Otro orador, prosigue el señor Urrejola, cohonesta el artículo sobre la garantía a bonos, porque otros países dan fuertes garantías a las industrias, como Italia y Brasil. Compara, todavía, esta garantía sobre bonos a las de ferrocarriles, alegando que a éstos no se les exijè un mínimum de acarreo, etc., etc. Pero sería interesante conocer esas leyes para saber si en esas protecciones se ha garantido interés y amortización sobre bonos que emitan los protegidos, de tal manera que, fenecido el negocio, siga el Estado amortizando bonos por treinta o más años.

Que para algo sirva la experiencia, dice el señor Urrejola; que los Hornos de Corral no así no más altos, para que no se vean desalojos.

Si no se estampa una cláusula como la referente al negocio de los Altos Hornos de Corral, el señor senador votará en contra del artículo 1.o de oste decreto-ley.

Demasiado hace en la presente situación fiscal del presente aceptar que el Estado comprometa anualmente $ 5.500,000 de sus rentas en primas de producción, sistema de protección que nunca [...] aceptara.

El señor CARIOLA.—Declara que es enemigo de repetir argumentos ya hechos por él anteriormente, por estimarlo una falta de consideración con sus colegas, por eso será muy breve.

En ocasión anterior estableció que todos están de acuerdo en la necesidad de proteger la industria siderúrgica, que es industria madre de muchas otras. La discrepancia está en la forma de la protección.

Dice que el señor Urrejola ha insistido en que se van a acumular las dos ventajas que se ofrecen a la compañía siderúrgica, lo que es un error, pues si se conceden las primas y se garantiza el capital, no más se harán simultáneamente las dos operaciones. Si la compañía produce fierro, se aplicarán todas las primas a la garantía, y si no produce, no hay pago de primas sino que sólo de garantía.

Ahora si la Compañía produce [...] mil toneladas, le corresponde una prima de 5 millones de pesos y ha obtenido lo que se persegu[ía].

Pero se ha visto en el plazo transcurrido desde la dictación del decreto-ley que las pirmas no son suficiente aliciente para esta industria y por eso hay que recurrir a otro sistema que puede ser el de garantía del total del capital suscrito o bien que el Estado suscriba una parte del capital, que es la fórmula que se ha adoptado.

Si se elige este último procedimiento, no es posible establecer condiciones como es una producción determinada, pues el dinero habría que obtenerlo en las plazas europeas o americanas y no se facilita dinero sujeto a condiciones.

Para que el Estado preste dinero, se establecen las previas garantías de orden técnico, económico y financiero.

Si alguna dificultad pudiera producirse, sería la de que no se coloquen los 13 y medio millones que deben suscribir los accionistas, pues se trata de un negocio industrial y en Chile no se agolpa la gente en esta clase de negocios.

El señor senador cree en el éxito de esta industria si se cumplen las disposiciones de la ley.

El señor TRUCCO.—No tiene nada que agregar después de la completa exposición que ha hecho el señor Cariola.

Se trata de establecer en el país una industria de tal importancia que no sólo justifica un sacrificio de parte del Estado, sino que aún que corra parte del riesgo que toda empresa significa.

En el peor de los casos que sería el que el Fisco perdiera el capital invertido, aún tendría el Estado, considerando sólo la garantía, lo que significa la planta hidro-eléctrica, cuyos 32 mil caballos de fuerza lo [...] ciente para cubrir el interés del capital invertido.

Los 32 mil caballos de fuerza significarían un costo de $ 2[...] por kilowat año, o sea cinco millones de pesos para los 24 mil kilowat a que equivalen los 32 mil caballos.

Con un bajo precio de 15 centavos kilowat hora, resultaría un precio de venta de energía eléctrica de 1,314 pesos por kilowat año; calculando un consumo de la cuarta parte del tiempo, se tendría una entrada de 328 pesos por kilowat año, o sea en total 7 millones con un gasto de 5 millones, o sea una utilidad de dos millones para el servicio de la deuda de un millón ochocientos mil pesos.

Queda pues matemáticamente demostrado que el Estado está perfectamente garantido en esta operación.

En seguida se vota el proyecto y es aprobado por unanimidad en todos sus artículos con las modificaciones propuestas por el señor Trucco, Cariola y por el señor [...] también son aprobadas por unanimidad.

En seguida se constituye la Sala en sesión secreta.

Mitigal

contra la sarna.
Acreditadísimo y recomendado por los médicos.
Limpieza en el uso
No mancha la ropa
Desprovisto de olor

BAYER

Mitigal, M. R., combinación sintética conteniendo azufre combinado orgánicamente. Cruz Bayer, M. R.

Comité Ejecutivo Radical

Para esta tarde a las 7 está citado este organismo directivo del Partido Radical, con el objeto de ocuparse del programa de acción parlamentaria y de actualidad política.

OBSERVE,
QUE NO SIENDO DE LIQUIDACION, SON DE
ESCANDALOSA BARATURA
PRECIOS QUE PONEMOS A SU CONSIDERACION:

SEÑORAS Y SEÑORITAS
RECLAME: Calzado de una plantilla, varios MODELOS recién entrados
$ 28.50 par

Caballeros
GANGA
BOTIN Y ZAPATON
box negro, desde
$ 23 par

Niños
REGALO
Zapatilla de una plantilla, cabritilla negra:
Del 21 al 25, $ 8.50
Del 26 al 29, $ 10.—
Del 30 al 33, $ 11.50

DEPOSITO DE CALZADO
A. B. C.
ALAMEDA ESQ. SAN ANTONIO

BRE ALGUNOS CARGOS FORMULADOS AL EX-MINISTRO DE HACIENDA

EL SEÑOR SILVA SOMARRIVA CONTESTA UN DISCURSO DEL SEÑOR SANTIAGO LABARCA

señor Jorge Silva Somarriva nviado al Presidente de la Cá- de Diputados la siguiente no-

n la sesión de ayer de esa Honorable Cámara, el señor Diputado, Santiago Labarca, formuló di- os cargos relacionados con la ión del suscrito al frente del sterio de Hacienda.

circunstancia de encontrarme alidad de Secretario de Estado sionario, no me permite contes- verbalmente, en el seno de la rable Cámara, las injustas ob- aciones a que acabo de referir-

bo, pues, hacerlo por el pre- oficio, y ruego a V. E. tenga n ordenar se dé lectura y pu- ción, en vista de que algunos res Diputados paracen haber ulado insinuaciones dirigidas a mi honorabilidad.

honorable señor Labarca ha ex- do que el Gobierno no se ha parte en el proceso sobre irre- idades en la Oficina de Especies radas.

re este particular, debo pri- mente manifestar a V. E. que pronto como este Ministerio tu- lenuncios de haberse cometido s irregularidades designó una sión para que practicara una la investigación administrativa, ra dar mayor seriedad a esta tigación solicitó de la Super- dencia de Bancos y del Banco ral de Chile que le proporcio- cada uno de estos organis- un empleado competente en bilidad para que formaran par- la comisión junto con el Di- r Gneral de Contabilidad.

minada la investigación admi- ativa, el suscrito procedió sin ra a solictar de la Excma. Cor- uprema la designación de un tro de la Corte de Apelacio- para que se avocara al conoci- o de este asunto.

nota en que el suscrito soli- esta medida, dice así:

onfidencial N.o 87. Santiago, Julio de 1926. Por Decreto 936 de 18 de Junio último, es- inisterio designó una comisión uesta del Director General de bilidad, o del funcionario de ependencia que él designara, eñor Arturo Morandé F., pro- o por el Superintendente de os, y del señor Gonzalo Debesa, uesto por el Banco Central, pa- s efectos que se indican en el do Decreto que, en copia, me to acompañar a US.

la labor desarrollada por esta sión, cuyos informes obran ya der del infrascrito, se des- le que en la Dirección Gene- le Especies Valoradas se han tido irregularidades adminis- vas que significan la infracción gunas leyes y disposiciones re- ntarias.

n cuando del mencionado in- no aparece comprobado que habido defraudación de fondos les, el hecho de que en el ex- do informe aparezca que se depositaban fondos fiscales en las mismas cuentas particulares que dicho funcionario mantenía en los Bancos y que también conste que se acompañaran al Tribunal de Cuentas facturas canceladas por mercaderías que aún no han sido entregadas, y como asimismo otras irregularidades de carácter análogo, hacen necesario, a juicio del infrascrito, practicar una investigación judicial a fin de establecer si ha habido o no defraudación de fondos públicos.

Por los motivos expresados, agradeceré a US. que si lo tiene a bien se sirva pedir a la Excma. Corte Suprema la designación de un Ministro de la Corte de Apelaciones de Santiago para que se avoque al conocimiento de este asunto. Dios guarde a US.—(Firmado). — **Jorge Silva Somarriva.**—Al señor Ministro de Justicia."

Designado para tal objeto el señor Ministro, don Felipe Urzúa, se han enviado, oportunamente, a dicho funcionario, todos los antecedentes que él ha pedido al Departamento a mi cargo, como consta de los oficios N.os 653 y 706 de 7 y 24 de Agosto último.

El Ministro señor Urzúa practica en estos momentos las investigaciones judiciales del caso a fin de esclarecer la situación producida en la indicada repartición pública, no correspondiéndole, por ahora, a este Departamento otra actitud que la de esperar el resultado de la labor del señor Ministro sumariante.

Con los antecedentes relacionados, no acierta a comprender el suscrito cómo ha podido formularse el arbitrario a que acabo de referirme.

En cuanto al hecho de haber permitido este Ministerio el zarpe desde Antofagasta del transporte nacional "Rancagua" puedo expresar a V. E. que efectivamente se impartió la orden aludida por las razones que paso a exponer:

El señor Sub-Secretario de Marina me hizo presente que había urgencia en que este buque entrase en reparaciones y que había terminado el plazo durante el cual debía ejercer el cabotaje en la costa.

Me manifestó además el mencionado funcionario que el indicado transporte había salido con carga de Corral, teniendo pagado en esa fecha, en conformidad a la Ley, su amo de tonelaje y que sólo necesitaba ir a entregar su carga a los puertos del Norte, para volver el lastre a Talcahuano y entrar a repararse al Dique.

Mal podía obligarse a esta nave a pagar un año anticipado por contribución de tonelaje, cuando no va a continuar haciendo el cabotaje y va a entrar en reparaciones.

La sola enunciación de estos hechos demuestra que ha habido razones suficientes para proceder en la forma indicada.

Por último, debo referirme al cargo formulado por el honorable señor Labarca, en el cual se afirma que en la tarde de un día, se pidieron propuestas para la colocación del último empréstito, a fin de resolverlas al día siguiente.

Esta afirmación, aún cuando fuera exacta, aparecería justificada con el resultado que tuvo la colocación del último empréstito.

Pero debo rectificar al honorable Diputado, a quien considero mal informado.

Desde varios días antes del de la apertura de las propuestas, se presentaron al Ministerio de Hacienda diversos banqueros para hacer sus ofertas y averiguar condiciones, y a todos ellos se les dijo que las propuestas se abrirían en Consejo de Gabinete.

El día anterior de la apertura comuniqué por escrito a los distintos banqueros interesados que las propuestas serían abiertas al día siguiente en Consejo de Gabinete, presidido por S. E. el Presidente de la República y en presencia de los proponentes, por lo cual les rogaba asistir a presenciar la apertura de las propuestas.

En la tarde, a las 8 P. M., se presentó al Ministerio el señor Alberto Henckel pidiéndome por medio de una carta que dejo en mi poder que se postergara un día más la apertura de las propuestas porque deseaba hacer ofertas a nombre del Guaranty Trust de Nueva York, firma que no había alcanzado a contestarle, pues el señor Henckel había telegrafiado el día anterior.

Le respondí que haría presente esta insinuación en Consejo de Gabinete, pero que no estimaba que fuera fácil postergar la apertura de las propuestas porque los banqueros las hacían sujetas a contestación inmediata como sucede generalmente en estos casos y temían que las ofertas no fueran mantenidas por breve plazo, lo que podía perjudicar al Gobierno de Chile.

En efecto, al hacer la petición de postergación de la apertura de las propuestas, se observó que el acordar una prórroga perjudicaría la seriedad del acto, o ignoraban los agentes si los Bancos que ellos representaban mantendrían sus ofertas.

En vista de esto se procedió a abrir las ofertas y se aceptó la más conveniente.

Antes de abrir las propuestas se dejó establecido que la cláusula de preferencia para la colocación del empréstito definitivo consistiría únicamente en dar preferencia al banquero a quien se le aceptara el empréstito de que se trata en igualdad de condiciones con las ofertas que hicieron otros banqueros, cláusula que lejos de perjudicar los intereses del Estado los beneficiará por cuanto los banqueros proponentes a los nuevos empréstitos tendrán que colocarse en sus ofertas en tipos más bajos sobre intereses y amortizaciones y más alto en el de colocación que el banquero a quien se le aceptó la propuestas en el empréstito recién contratado, a fin de tener opción para que ella le sea aceptada.

Esta cláusula es mucho más ventajosa que las que han sido exigidas y estipuladas con diversas firmas bancarias, en las que se establecía que el Gobierno de Chile no podía lanzar nuevos empréstitos, sino después de cuatro meses de celebra el respectivo contrato y que era condición de que se les ofreciera de preferencia la colocación del nuevo empréstito.

Con respecto a otras insinuaciones relacionadas con un almuerzo ofrecido por el señor Agente de Blair y Cía., don Alfredo Lang Willar al señor Ministro de Hacienda, debo manifestar que las considero demasiado pequeñas para detenerme en ellas.

Dios guarde a usted.

JORGE SILVA SOMARRIVA.

Labor de las Comisiones Permanentes del Congreso

— Comisión de Legislación y Justicia del Senado, puso término ayer al estudio del proyecto que crea la Caja de Crédito Minero, acordando su informe con varias modificaciones de importancia.

La Comisión análoga de la Cámara de Diputados se pronunció favorablemente sobre un proyecto que consulta la supresión del tercer Juzgado Civil y cuarto criminal de Valparaíso, sexto criminal de Santiago y uno en Rengo, apenas vaque.

La Comisión de Agricultura de la Cámara de Diputados despachó totalmente, acordando el respectivo informe, el proyecto sobre Contrato de Prenda Agraria, con numerosas modificaciones.

La Comisión de Salitre del Senado acordó solicitar del Presidente de la Cámara de Diputados renueve la petición para formar una comisión que estudie el proyecto de libre venta del salitre, por cuanto no se trata de las comisiones de salitre de ambas Cámaras, sino de una comisión mixta especial.

La de Higiene de la Cámara de Diputados estuvo estudiando un proyecto que libera de derechos de internación al Neo Salvarsán. Se acordó citar al señor Ministro del ramo y al Presidente de la Liga de Higiene Social para estudiar la manera de abaratar en lo posible este producto.

La tercera sub-comisión mixta firmó el informe recaído en la Ley de la Vivienda y acordó reunirse hoy a las 3 para empezar a estudiar el decreto-ley sobre panaderías.

EL DIRECTORIO DEMOCRATA REITERA SU CONFIANZA A LA MESA DIRECTIVA

SE APRUEBA UN VOTO RELACIONADO CON LA SITUACION DE LOS ARRENDATARIOS ANTE LA LEY DE LA VIVIENDA

(VERSION OFICIAL)

Bajo la dirección de don Horacio Azócar celebró sesión ayer tarde el Directorio General del Partido, con la asistencia de los siguientes señores: Alvarez, Altamirano, Anabalón, Bañados, Bravo, Aquiles Concha, Cárdenas, Cifuentes, Chacón, Estay, Escobar, Dr. Fajardo, Franco, Guerra, Lillo, López, Leiva, Leyton, Lazo, Morales, Mardones, Márquez, Dr. Marín, Novoa, Pradenas, Silva Lastra, V. Vergara, Villar, Wilson y de los secretarios Aguayo y Cuadra.

Entrando a la materia en debate el señor Vergara presenta a la consideración de la sala el siguiente voto: "Vista la situación de duda que en el ánimo de un grupo de directores generales suscitara el resultado de la votación producida en la sesión del Viernes último, a pesar de que dicha votación significó el más absoluto rechazo del voto presentado pidiendo la aceptación de la renuncia formulada por los miembros de la Mesa, el Directorio General acuerda reiterarle la confianza a su Mesa Directiva."

Después de una breve discusión, el Directorio General aprobó el siguiente voto:

"El Directorio General acuerda reiterarle la confianza a su Mesa Directiva".

En seguida el Directorio General oyó al representante del Comité Nacional de Arrendatarios, señor Eliodoro Araneda, quien protestó del atropello a la Ley de la Vivienda, cometido por la Corte Suprema, que con una sentencia ha desconocido la vigencia de esta ley. Agregó que con esta resolución van a ser lanzadas a la calle más de mil familias expuestas a las represalias de los propietarios, y solicita del Directorio General adopte medidas para salvaguardiar los intereses de los arrendatarios.

Alrededor de esta cuestión hicieron uso de la palabra varios parlamentarios y directores generales terminando el debate con la aprobación del siguiente voto:

"Considerando:

Que el Partido Demócrata ha sido el iniciador de la defensa de los intereses de los obreros y asalariados del país;

Que las leyes sociales vigentes en favor de los trabajadores significa la más amplia acción de justicia social de los gobiernos republicanos;

Que, especialmente, la Ley de la Vivienda los amparaba y ponía un freno a la especulación sobre el canon de arrendamiento, el Directorio General acuerda:

1.o Protestar del nuevo atentado contra las leyes sociales vigentes y encomendar a su representación en ambas Cámaras la defensa de los intereses de los afectados con la resolución de la Corte Suprema;

2.o Nombrar una comisión compuesta de los señores Luis Enrique Concha, Vicente Adrián, Rafael Silva, Nicasio Retamales, Carlos Cifuentes, Dr. Marín y Arístides Novoa, para que se acerquen a S. E. el Presidente de la República, al Presidente de la Corte Suprema y Ministro de Estado respectivo, y al Intendente de la Provincia, a fin de solicitar sean suspendidos los efectos de la sentencia de lanzamiento contra los arrendatarios afectados, hasta en tanto el Congreso Nacional no despache la nueva Ley de Habitaciones; y

3.o Prestar toda su cooperación a los movimientos populares destinados a defender ésta y las demás leyes sociales que tienden a mejorar las condiciones materiales y morales del pueblo.

Por último acordó que desde la sesión de hoy se entrará a estudiar la situación política, por lo que la Mesa recomienda la asistencia a la sesión que empezará a las 6 P. M.

"Calidad Superior, Precio Infimo"

ES NUESTRO LEMA

COMPRUEBE SU EFECTIVIDAD

LA POUPEE

AHUMADA 14

Corsés, Fajas y Sosten-senos

PARTIDO DEMOCRATA

CLUB SOCIAL DEMOCRATA ZENON TORREALBA. — Rogamos a todos los miembros del Club su puntual asistencia a la junta general que se celebrará hoy, a las 9 P. M. para tratar los problemas pendientes.

Por acuerdo de la sesión anterior asistirán los señores Pedro Fajardo y Onofre Avendaño.

Casa de Préstamos sobre Alhajas

LA ROYAL

Etados 56

11-S. S.—13

VALPARAISO

DE NUESTROS CORRESPONSALES

DENUNCIA UNA DEFRAUDACION ADUANERA

la mañana de hoy se procedereaforar en los almacenes de duana una valiosa partida de aderías (13 bultos) los que se- un denuncio han sido mal afo- defraudándose al Fisco en una dad superior a cincuenta mil oro.

resultado de esta investigación completa luz sobre el asunto, tando, si el denuncio es verí- varios funcionarios aduaneros rometidos.

O SE DESCUBRIO EL PRESUNTO FRAUDE

particular comunicó anteayer al Escuadrón de Carabineros que se iba a sacar de los almacenes una partida de trece bultos de seda consignados a una firma de Santiago. Se trata de piezas de seda y que iban a salir de aduana como piezas de satín.

En virtud de este denuncio los carabineros lograron detener la mercadería a la salida de los almacenes comprobándose que efectivamente salía como satín, siendo en cambio seda.

Inmediatamente el jefe del escuadrón puso el hecho en el conocimiento de la Superioridad del servicio la que ordenó una inmediata investigación del asunto. Según ésta se ha podido saber que el valor de la mercadería era superior a ciento cincuenta mil pesos oro y que los derechos que el Fisco tenía que percibir eran superiores a cincuenta mil pesos oro.

En virtud del reaforo que se hará hoy se establecerá la responsabilidad que cabe a los vistas y otros empleados aduaneros en este vergonzoso asunto.

El desarme

Dirección General de la Ar- ha declarado en desarme a la ta "Lautaro" y en servicio ac- al transporte "Maipo".

nacén de abastecimiento

decreto de fecha última, la ción General de la Armada ha ado la creación del almacén bastecimientos en la base sub- na de Talcahuano.

Director General de la Armada

spués de dos días de enferme- el Almirante Schroeder reasu- ayer sus funciones de Director ral de la Armada.

empleados Ferroviarios jubilados

gún la estadística de la admi- ación de la zona ferroviaria, el ero de empleados de la reparti- que han jubilado desde comien- del año 1924 asciende a 1,435, un total de sueldos de 6 millo- 18.579 pesos 17 centavos.

xportación de salitre

gún la estadística enviada ayer Ministerio de Hacienda por la rintendencia de Aduanas, el to- de salitre exportado en la últi- semana alcanzó a 296,206 quin- métricos.

La colecta

n éxito superior al esperado se icó ayer en este puerto la co- organizada por la Gota de e.

a de Seguro Obligatorio

er celebró sesión la Junta Lo- de esta Caja tratando diversos itos relacionados con sus servi-

grónomo chileno al Ecuador

r el vapor "Huasco", se dirigi- hoy a Guayaquil el agrónomo no, don Pablo Fenner, que ha contratado por la Asociación Productores de Salitre para la ización de interesantes estudios nómicos en el Ecuador.

sita de un crucero británico

robablemente a mediados de Oc- re llegará a este puerto el cru- de la Armada británica, que ja por los países suramericanos, endo programa de instrucción guardiamarinas.

ACONCAGUA

s viajeros llegados en la combinación de ayer

(De nuestro corresponsal, por telégrafo)

OS ANDES, 2.—En la combi- ón de hoy llegó el resto del onal de la Compañía Lírica, si- ndo viaje a Santiago en un tren cial.

También llegó de Europa el co- dante don Domingo L. Terán eñora Lidia de Terán, quienes ieron a la capital en automó-

Igualmente llegaron de Europa octor don Guillermo Sohrens, de- do de Chile al Congreso Odon- gico que se realizó en Roma, y San Juan, de la vecina Repú- a; el señor Sergio Bates, al- le de esa ciudad y fundador y pietario del diario "Debates".—).

ATACAMA

Fallecimiento

(De nuestro corresponsal, por telégrafo)

VALLENAR, 2.—A una avanzada edad falleció ayer la distinguida señora doña Liboria Nieves viuda de Alvarez, ligada a distinguidos hogares de este pueblo.

Sus funerales se efectuaron esta tarde.—(Torres).

Hoy se fallará sobre la renuncia de un Alcalde

(De nuestro corresponsal, por telégrafo)

VALLENAR, 2.—La Corte de Apelaciones de la Serena fallará mañana el asunto relativo a la remoción del alcalde de este pueblo, don Hugo Gribell, solicitada por 6 regidores, que forman los dos tercios de la Municipalidad.

Entre los cargos que se le formulan, figura el de que este alcalde, no dá sesiones desde el 26 de Setiembre del año pasado y otros sobre fondos que se desprenden de la visita que hizo el inspector de tesorerías, señor Bravo.—(Torres).

ANTOFAGASTA

Encargado de Negocios de Italia en Lima

(De nuestro corresponsal, por telégrafo)

ANTOFAGASTA, 2.—El Encargado de Negocios de Italia en Lima, señor Lorenzo Nicolai, que viaja a bordo del "Teno", visitó la oficina de Paposo en unión del agente consular don Antonio Brazzale, siendo muy festejado.

Tomó interesantes apuntes relacionados con la industria salitrera.—(Barrios).

Un cinturón de oro para el Tani

(De nuestro corresponsal, por telégrafo)

ANTOFAGASTA, 2.—Se prosiguen con entusiasmo los preparativos para una colecta pública con el objeto de donar un cinturón de oro al boxeador Estanislao Loayza.

El día que llegue este campeón, el alcalde señor Brenner le ofrecerá una recepción en la Municipalidad donde le dará la bienvenida a nombre de la ciudad.—(Barrios).

El precio del pescado

(De nuestro corresponsal, por telégrafo)

ANTOFAGASTA, 2.—Los diarios se ocupan del alza excesiva del precio del pescado, lo que permite ganarse a los comerciantes un mil por ciento.—(Barrios).

SANTIAGO

Una escuela y una biblioteca para obreros

(De nuestro corresponsal, por telégrafo)

SAN JOSE DE MAIPO, 2.—Auspiciado por el Centro Cultural y Deportivo "Los Queltehues", se fundará una escuela nocturna y una biblioteca para obreros en el lugar de ese mismo nombre.

Estos centros de cultura servirán a una población obrera compuesta por 2,500 hombres.—(Barahona).

INFORMACIONES DEL INTERIOR

VALDIVIA

LLEGA A VALDIVIA MR. LOUIS CHABLE, DIRECTOR DE UNA FUERTE FIRMA PAPELERA

(De nuestro Corresponsal, por Telégrafo)

VALDIVIA, 2.—Procedente de Buenos Aires llegó a esta ciudad Mr. Louis Chable, presidente de la American Paper Exports Inc., de Nueva York.

Mr. Chable constituye una prestigiosa personalidad de la industria norteamericana, que dirige una fuerte organización destinada a la fabricación de papel en el Canadá y en Estados Unidos.

Este industrial atravesó la cordillera por la región de Los Lagos, debido a la interrupción del Trasandino.

El viaje obedece al deseo de vincular a las empresas editoras chilenas en las negociaciones con los papeleros norteamericanos, ya que estos negocios estaban interrumpidos desde antes de la guerra. Para esto recogerá datos e informes acerca del desarrollo del periodismo nacional.

Este hombre de negocios trae una hermosa carta de presentación del Director de "La Prensa" de Buenos Aires para el Director de "La Nación" de Santiago, don Carlos Dávila.

Se muestra encantado de los paisajes sureños y agrega que los 12 días de viaje, han sido compensados con las sensaciones que produce la naturaleza de estas regiones.—(Barahona).

Fallece un profesor alemán en Valdivia

(De nuestro corresponsal, por telégrafo)

VALDIVIA, 2.—Víctima de un ataque al corazón falleció anoche en la plenitud de su vida, el miembro destacado de la colectividad alemana, profesor, periodista e inspirado poeta, don Alberto Horil.

El extinto nació en Munich (Alemania) y llegó a Chile el año 1899, para radicarse en Valdivia, donde contribuyó a nuestro progreso con estudios interesantes sobre la colonización y la influencia alemana en esta zona.

BIO-BIO

Noticias de Mulchén

(De nuestro corresponsal, en Mulchén)

FIESTA DE LA PRIMAVERA.— Se hacen muchos preparativos para la celebración de la Fiesta de la Primavera, que un grupo de caballeros organiza para Octubre próximo.

VIAJEROS.—Después de una corta temporada de permanencia en Santiago ha regresado ayer a ésta el respetable vecino señor Juan T. Sharpe, acompañado de sus hijos.

Al mismo punto se dirigirán próximamente el señor Zennó A. Daroch y señora Rosa G. de Daroch.—(Bravo).

C. S. A. V.

SERVICIO MENSUAL A NUEVA YORK EN 18 DIAS

"Aconcagua" SABADO 25 DE SETIEMBRE A LAS 4 P. M.

con escalas en ANTOFAGASTA, IQUIQUE, ARICA, CALLAO, PAYTA y CRISTOBAL.

SERVICIO QUINCENAL DE LOTA A GUAYAQUIL

con escalas en Tomé, Talcahuano, San Antonio, Valparaíso, Coquimbo, Antofagasta, Gatico, Tocopilla, Iquique, Arica y puertos peruanos.

SALIDA DE VALPARAISO

"HUASCO" | VIERNES 3 DE SETIEMBRE A LAS 6 P. M.

SERVICIO QUINCENAL A PIMENTEL (Perú)

"MAIPO" | VIERNES 10 DE SETIEMBRE A LAS 6 P. M.

con escalas en Coquimbo, Huasco, Caldera, Chañaral, Taltal, Antofagasta, Iquique, Pisagua, Arica y puertos peruanos.

VALPARAISO A PENCO, LOTA, TOME Y TALCAHUANO

SALIDAS DE VALPARAISO TODOS LOS MIERCOLES

COMPAÑIA SUD-AMERICANA DE VAPORES

WESSEL DUVAL y Cía.
Huérfanos esquina Morandé.
Agentes en Santiago

Cía. TRASPORTES UNIDOS
Estado esquina Delicias
Sub-agentes en Santiago

WAGNER, CHADWICK & Co., Agentes en San Antonio

SOCIEDAD MARITIMA Y COMERCIAL R. W. JAMES Y CIA.

El vapor nacional de pasajeros

"FRESIA"

Ex-"GUATEMALA", DE LA P S. N. C., de 5,000 toneladas de desplazamiento.

CAPITAN FLORIDOR CARRASCO

Saldrá el MARTES 7 DE SETIEMBRE, A LAS 6 DE LA TARDE, para Coquimbo, Huasco, Caldera, Chañaral, Taltal, Antofagasta, Mejillones, Gatico Tocopilla e Iquique.

ATRACARA AL ESPIGON EL DIA DE SALIDA

Por fletes pasajes y demás pormenores, verse con:

SOCIEDAD MARITIMA Y COMERCIAL R. W. JAMES Y CIA.
Avenida Errázuriz 1014.— Teléfono Inglés 2652
VALPARAISO

LUIS A. GONZALEZ C.
Bandera 152.— Teléfono Inglés 2165
Casilla 1703
SANTIAGO

S—9

Compañía Trasatlántica Española

SERVICIO PLATA-MEDITERRANEO

El rápido y lujoso vapor-correo:

REINA VICTORIA EUGENIA

saldrá de BUENOS AIRES para ESPAÑA el 18 de Setiembre próximo, con escalas en: Montevideo, Río de Janeiro, Tenerife (Canarias), Cádiz, Almería y Barcelona.

Las próximas salidas se efectuarán en octubre 14, Noviembre 9, Diciembre 5.

SERVICIO SUD-PACIFICO A ESPAÑA

El magnífico vapor-correo:

"LEON XIII"

saldrá de VALPARAISO para ESPAÑA el Martes 28 de Setiembre, en la noche, con escalas en: Antofagasta, Iquique, Mollendo, Callao, Guayaquil, Colón, Puerto Colombia, Curacao, Puerto Cabello, La Guayra, San Juan de Puerto Rico, Tenerife (Canarias), Cádiz y Barcelona.

Se expiden pasajes para todos los puertos de escala, incluso ANTOFAGASTA, e IQUIQUE, y para todos los puertos del norte de España: Vigo, Coruña, Gijón, Santander y Bilbao, con trasbordo en Cádiz.

Las próximas salidas se efectuarán el 1.o de Noviembre y Diciembre 4.

También recibirá carga a tipos de fletes convenientes.

Esmerada atención y excelente alojamiento y trato a todos los pasajeros de 1.a, 2.a y 3.a clases.

Para informaciones sobre fletes y pasajes, y reserva de camarotes, dirigirse a los agentes:

MARTINEZ VELASCO y Cía.
Cochrane 653 — Casilla 108 V.
VALPARAISO

LUEJE, NIETO y Cía.
Agustinas 889 — Casilla 3984
SANTIAGO

SOCIEDAD ANONIMA COMERCIAL BRAUN y BLANCHARD

Servicio de pasajeros y carga para el Norte y Sur del país. Salidas cada 21 días a Punta Arenas y semanales a Arica.

SALIDAS PARA ARICA

"MAGALLANES"... ... ... 7 DE SETIEMBRE
"TARAPACA"... ... ... 8 DE SETIEMBRE

SALIDAS PARA PUNTA ARENAS

"VALDIVIA"... ... ... 9 DE SETIEMBRE
"TARAPACA"... ... ... 30 DE SETIEMBRE

AGENCIA EN SANTIAGO

Blanchard y Puelma Ltda.—Huérfanos 1059. —
Teléfono Inglés 4952.—Casilla 1123

N. G. I.

LINEA MENSUAL: VALPARAISO — PUERTOS DEL NORTE — EUROPA

VENEZUELA... ... ... 2 DE OCTUBRE
BOLOGNA... ... ... 4 DE NOVIEMBRE
NAPOLI... ... ... 1.o DE DICIEMBRE

LINEA GRAN EXPRESS BUENOS AIRES — BRASIL — EUROPA

DUCA D'AOSTA... ... ... 22 DE SETIEMBRE
RE VITTORIO... ... ... 28 DE SETIEMBRE
TAORMENA... ... ... 5 DE OCTUBRE
GIULIO CESARE... ... ... 8 DE OCTUBRE

NAVIGAZIONE GENERALE ITALIANA

VALPARAISO, Blanco 1136 — SANTIAGO, Agustinas 1042

P. S. N. C.

VAPORES PARA EUROPA

Vía Canal de Panamá

OROYA. . . 4 de Setiembre
ORIANA. . . 18 de Setiembre
Tocará adicionalmente en Kingston (Jamaica) y Hamilton (Bermudas)
ORCOMA . . 2 de Octubre

1 P. M. Para Antofagasta, Mejillones, Iquique, Arica, Mollendo, Callao, Balboa, Cristóbal La Habana, Coruña, Santander, La Pallice y Liverpool.

Por estos vapores se expenden boletos de segunda clase para Europa y puertos de la costa, a precios convenientes.

VAPORES PARA NUEVA YORK

EBRO. . . 8 de Setiembre
ESSEQUIBO . 6 de Octubre
EBRO. . . 3 de Noviembre

1 P. M. Para Antofagasta, Iquique, Arica, Mollendo, Callao, Santander, Pavia, Balboa, Cristóbal, La Habana y Nueva York.

Agustinas 1017 — Casilla 536 SANTIAGO

THE PACIFIC STEAM NAVIGATION Co.

VALPARAISO Calle Blanco — Casilla 24 V.

SUB-AGENTES EN SANTIAGO: TRASPORTES UNIDOS, ESTADO ESQUINA ALAMEDA — VILLALONGA, AGUSTINAS N.o 817.

R. M. S. P.

SERVICIO RAPIDO DE LUJO DESDE Buenos Aires a Europa

PROXIMAS SALIDAS DE LOS AFAMADOS VAPORES "A"

VIAJES RAPIDOS A LISBOA, EN 18 DIAS; CHERBURGO Y SOUTHAMPTON EN 19 DIAS

"ANDES"... ... ... 4 de SETIEMBRE
"ASTURIAS"... ... ... 15 de SETIEMBRE
"ARLANZA"... ... ... 29 de SETIEMBRE
"AVON"... ... ... 9 de OCTUBRE
"ALMANZORA" ... ... 20 DE OCTUBRE

PROXIMAS SALIDAS DE LA LINEA "D"

Demerara . 9 de Setiembre | Deseado . . 7 de Octubre
Darro. . . 23 de Setiembre | Desna. . . 21 de Octubre

VIAJES DE LLAMADA DESDE VARIOS PUNTOS DE EUROPA, SIRIA Y TURQUIA

GRACE LINE

Servicio rápido de pasajeros para Antofagasta, Iquique, Arica, Mollendo, Callao, Salaverry, Talara, Balboa, Cristobal y Nueva York

"SANTA ELISA"

Saldrá de VALPARAISO el 14 de Setiembre a la 1 P. M.

"SANTA LUISA"... ... ... SETIEMBRE 29
"SANTA TERESA"... ... ... OCTUBRE 13
"SANTA ANA"... ... ... OCTUBRE 27

New Orleans and South American Steamship Co. Servicio mensual de vapores de carga desde New Orleans (EE. UU.) a puertos CHILENOS Y VICE-VERSA

GRACE Y CIA. (CHILE S. A.)

HUERFANOS N.o 1189 — SANTIAGO

INFORMACIONES CABLEGRAFICAS DEL EXTERIOR

DE NUESTROS CORRESPONSALES ESPECIALES, VIA EASTERN Y ALL AMERICA CABLES INC. DE "THE UNITED PRESS". — LOS ORIGINALES DE TODOS LOS CABLEGRAMAS QUE SE INSERTAN EN ESTA SECCION, ESTAN A DISPOSICION DEL PUBLICO EN ESTA IMPRENTA

¿RECONOCERA ARGENTINA EL GOBIERNO DEL SOVIET?

El Canciller da a conocer conversaciones sostenidas con los Gobiernos de Brasil, Chile y Uruguay.— En caso de solicitarlo el Soviet, sería motivo de nuevas conversaciones entre estos países.

(Correspondencia cablegráfica de Luis María Alvarez, especial para "La Nación")

BUENOS AIRES, 2. — Interrogado nuevamente el Ministro de Relaciones Exteriores respecto de la situación de la República Argentina ante el Gobierno de los Soviets, así como también sobre las conversaciones realizadas hace algún tiempo entre la cancillería argentina con las de Uruguay, Chile y Brasil a fin de convenir en la política relativa a las relaciones diplomáticas con el gobierno de Rusia, manifestó que hasta la fecha la cancillería no había recibido ningún pedido de iniciación de relaciones de parte de dicho Gobierno.

Agregó que, en las conversaciones de su referencia, había quedado convenido entre los representantes diplomáticos que intervinieron en ellas, a escepción del Uruguay que no formuló ningún compromiso, que si el Soviet solicitaba el reconocimiento de alguno de los países citados el punto sería motivo de nuevas deliberaciones entre los respectivos gobiernos a fin de acordar la conducta más conveniente.

En consecuencia, terminó diciendo el Ministro, si tal pedido fuese formulado, el Gobierno argentino, además de consultar sus propios intereses, reanudaría sus conversaciones con los países amigos para ponerse de acuerdo en la respuesta del caso.—(**Alvarez**).

Alekhine desafía a Capablanca

BUENOS AIRES, 2.— El doctor Alekhine envió un cablegrama al maestro cubano Capablanca, desafiándolo por el campeonato mundial de ajedrez.

El campeonato se verificaría bajo los auspicios del Club Argentino de Ajedrez.—(U. P.)

AUSTRALIA

El raid de Alan Cobham

MELBOURNE, 2.— El aviador Alan J. Cobham, que después de realizar el raid Londres-Melbourne efectúa el vuelo de regreso, atravesó Australia en tres días y medio, llegando esta mañana a Darwin, en donde reemplazará el tren de aterrizaje por flotadores, a fin de proseguir su vuelo con destino a Inglaterra.— (U. P.)

SE PREPARA UN RAID AEREO ALREDEDOR DE AMERICA DEL SUR

Espéranse las respuestas de las Cancillerías latino-americanas para fijar itinerario.— Posible inclusión del Estrecho de Magallanes en el itinerario.

(Correspondencia cablegráfica, especial de Harry W. Frantz)

WASHINGTON 2. — A medida que progresa su organización, todo indica que el proyectado raid aéreo de oficiales del ejército alrededor de la América del Sur, que debe llevarse a cabo durante la próxima temporada de Otoño, es consideradosiderado como la mayor empresa aérea que se emprenderá desde la vuelta al mundo, realizada por aviadores estado-udinenses.

Los expertos reiteran que el hecho de emplearse para la prueba cinco aeroplanos anfibios, imposibilita toda pretensión de establecer un record de velocidad.

En espera de las respuestas de los Ministerios de Relaciones Exteriores latino-americanos, de los cuales se ha solicitado las autorizaciones correspondientes para que los aviadores puedan aterrizar en los diferentes países y volar sobre ellos, los funcionarios se niegan a insinuar el itinerario que se adoptará.

El personal que integrará la tripulación de los aeroplanos será dado a conocer posteriormente. Se tendrá el mayor cuidado en la elección de los aviadores que participarán en la prueba por cuanto los funcionarios se dan cue solamente un hermoso raid servirá para enalte tigio de la aviación ame pués de los excelentes cados por Hinton, Zanni Duggan.

Se abrigan grandes de que el vuelo contribu enar las amigables rela americanas.

Algunos expertos en ternacionales opinan fuerzos realizados en años para fomentar la tre los dos hemisferios mitados en demasía a índole oficial o técnica. san solamente a una ría en cada país mien vuelo proyectado despe terés popular en toda nes.

El interés principal, tal, gira alrededor de rea por la costa occid América del Sur, ya q costa oriental está ya

El hecho de que se roplanos anfibios, hace el itinerario seguirá las ticas y de allí que se cre do se elabore el itinera vo, se incluirá en él el Magallanes, — Harry W

RUSIA

Se proyecta una vasta tortificación de Leningrado

COPENHAGUE, 2. — Informaciones llegadas de Raval anuncian que el Soviet prepara un vasto proyecto de fortificación de Leningrado, que llegaría a ser el centro de la defensa de la Rusia Noroccidental.

Según el proyecto en referencia, las fortificaciones de Kronstadt, Krasnaja y Gorka, serán reforzadas y reparadas; se construirá una nueva bahía naval en Kaporjavilken; se constuirá, en un lugar que no se nombra, una nueva estación aéro naval, con capacidad para 500 aeroplanos, y la actual estación aérea de Gatschina será empliada para darle capacidad para 500 aviones de combate y de bombardeo.—(U. P.)

Apoyo a los mineros británicos

MOSCU, 2.— El Consejo de las uniones gremiales del Soviet acordó recomendar a los miembros de las organizaciones gremiales de toda Rusia pagar el 1 o|o de los salarios para apoyar a los mineros británicos mientras dure la huelga.— (U. P.)

El Consejo de la Liga de las Naciones volvió a reunirse ayer

España no participó en la reunión.— ¿En qué forma se comunicará a la Asamblea la resolución respecto de la petición española? —El Vaticano no desea el retiro de este país de la Liga

GINEBRA, 2.—Se reunió el Consejo de la Liga de las Naciones, sin la concurrencia de España y el Brasil.

Presidió la reunión el delegado checoeslovaco, señor Dones, en ausencia del miembro español del Consejo. Esta ausencia del delegado español ha aumentado notablemente la inquietud respecto de que el rechazo de la pretensión de España a un asiento permanente apresurará el retiro de este país de la Liga.

Personas bien informadas creen que el Gobierno de Madrid espera la confirmación oficial del rechazo de parte del Consejo y de la Asamblea de la Liga antes de declarar el retiro de España, —

GINEBRA, 2.—Se tiene entendido que España enviará muy pronto una comunicación a la Secretaría de la Liga de las Naciones anunciando su propósito de desinteresarse de las actividades del Consejo.—(U. P.)

GINEBRA, 2.—Lu ausencia de España de la sesión pública secreta que celebró el Consejo de la Liga de las Naciones, es interpretada en el sentido de que se inicia la política de España de alejamiento de las actividades del Consejo.

Ocupándose de sus asuntos ordinarios, el Consejo adoptó el informe del Comité sobre el tránsito de lopio, el cual pone de relieve la considerable proporción del tráfico ilícito.

Sir Austen Chamberlain hizo notar la importancia de que los miembros de la Liga apresuraran la ratificación de la Convención del Opio.

El Consejo, finalmente, adoptó el informe británico sobre el bienestar del niño, encarando el propósito de publicar las conclusiones a que ha llegado el comité.— (U. P.)

GINEBRA, 2. — En el Comité de Reorganización del Consejo de la Liga de las Naciones se produjo un prolongado debate acerca de si en el informe que se presentará a la Asamblea, se manifestará abiertamente que el Comité se niega a acceder a la petición de España para obtener un asiento permanente en el Consejo.

El delegado argentino, señor Cantilo, declaró que, a su juicio, el informe debía indicar que la política adoptada por el Comité no iba dirigida contra España, sino que constituía un pronunciamiento de orden general, aplicable a cualquier Gobierno que adelantara una petición semejante.

El representante español, señor Palacios, tomó nota con agrado de los sentimientos expresados por su colega argentino, pero "ésta no es cuestión de sentimiento", agregó.

"Lo que España desea es que el informe manifieste en forma clara que el Comité no puede conceder a España el asiento permanente en el Consejo que ella solicita".

El Comite acordó, finalmente, que su presidente, señor Motta, lord Robert Cecil y el secretario general de la Liga, Sir Eric Drummond, revisen el informe y sometan el texto que redactarán para la aprobación del comité en la sesión que éste celebrará mañana.— (U. P.)

¿QUE POLITICA SEGUIRA ESPAÑA CON RESPECTO A LA LIGA?

El Ministro español, señor Yanguas, conversa con los periodistas

SAN SEBASTIAN 2. — El Ministro de Estado, señor Yanguas, recibió a los periodistas, y, en la conversación que sostuvo con ellos, se refirió a los acuerdos adoptados ayer en Ginebra por la Comisión encargada de estudiar la reorganización del Consejo de la Liga de las Naciones.

Dijo que la propuesta de la Comisión, referente a los puestos permanentes del Consejo era una cosa previa, no sólo para quienes conocieran la tramitación interna del asunto, en las cancillerías, sino también para todos los que hayan seguido con alguna atención el desarrollo externo del problema, desde la reunión de la Comisión informativa en Mayo.

"Respecto del Gobierno español, —continuó, — estimo que su corrección para con la Sociedad de las Naciones le obligaba a aguardar la respuesta oficial que se diera a su demanda presentada, solicitando un puesto permanente en el Consejo.

"El Gobierno español agradece profundamente las pruebas de estimación y simpatía dadas a España en el curso de la reunión de la Comisión informativa por los delegados de las naciones representadas en ella y, singularmente, las palabras de afectos dirigidas a nuestra nación por los representantes de Gran Bretaña e Italia.

"El acuerdo de la Comisión tiene el valor de una ponencia que pasará ahora al examen del Consejo de la Sociedad de las Naciones y más tarde a la deliberación y acuerdo definitivo de la Asamblea.

"Hoy se reunirá el Consejo de la Liga de las Naciones para examinar la labor de la Comisión y ocuparse de otros asuntos en la sesión preparatoria de la Asamblea que comenzará el Lunes 6.

"Nuestro representante en el Consejo, señor Quiñones de León, siguiendo las instrucciones del Gobierno, se abstendrá de acudir a la reunión".

Interrogado el señor Yanguas acerca de si España se retirará de la Sociedad de las Naciones, se excusó de ser más explícito y se limitó a decir que el Gobierno tiene trazado su camino y quiere proceder con absoluta seriedad, huyendo de toda apariencia de efectismo.

El Ministro salió para Biarritz, donde ofreció esta noche un banquete al Embajador de Italia, y, luego después, emprendió viaje en automóvil, de regreso a Madrid.— (U. P.)

LA POLITICA DEL VATICANO FRENTE A LOS PROBLEMAS INTERNACIONALES

(Correspondencia cablegráfica de Thomas B. Morgan, especial para "La Nación")

ROMA, 2.—El creciente interés que toma el Vaticano por los asuntos de la Liga de las Naciones, especialmente en lo que se refiere al retiro de España, lo mismo que respecto de la liquidación del asunto de Tánger, da la impresión de que el Vaticano ha adoptado una política definida con relación a los problemas internacionales de actualidad.

"La Tribuna" declara que la política del Vaticano ha sido motivada por cuatro principios fundamentales que pueden interpretarse como un programa general:

1.o La absoluta neutralidad del Vaticano debe ser mantenida en las cuestiones de los Estados laicos, a menos que los intereses espirituales de la Iglesia y de los católicos sean afectados;

2.o El apoyo prestado por el Vaticano a Alemania para su entrada a la Liga y la obtención de un asiento permanente en el Consejo de ella, se ha inspirado en un sentimiento de justicia general, ya que Alemania ha manifestado completa amistad hacia la Santa Sede;

3.o La Santa Sede no mira favorablemente las contenciones de España con respecto de Tánger, considerando que ellas prolongarían la competencia religiosa franco-española en Marruecos;

4.o El Vaticano espera que la cuestión de la protección de los Santos Lugares, tales como los de la Palestina se resuelva en forma satisfactoria, inclinándose un tanto a las proposiciones italianas, aunque ese derecho de protección se otorgue a Gran Bretaña en los lugares sobre los que ella tenga mandato.—(**Thomas B. Morgan**).

GRAN BRETAÑA

Hacia el término de las dificultades mineras

LONDRES, 2.—Uno de los leaders mineros, después que se suspendió la sesión de los miembros del Comité Ejecutivo de la Federación de Mineros, declaró que había fuertes esperanzas de que la conferencia de delegados concediera al comité ejecutivo plenos poderes y un franco mandato para entrar en negociaciones destinadas a poner término a la huelga en las minas de carbón. — (U. P.)

LONDRES, 2.—El Comité Ejecutivo de la Federación de Mineros pidió instrucciones a los delegados de los distritos sobre la apertura de negociaciones para solucionar el conflicto como asimismo sobre la fórmula de arreglo que estimen satisfactoria. —

Los mineros acuerdan negociar sobre la base de un acuerdo nacional

LONDRES, 2.—Se anuncia que los leaders mineros se pondrán inmediatamente en contacto con los representantes del Gobierno.

Los delegados mineros facultaron a los leaders para negociar únicamente sobre la base de un arreglo nacional, en vez de llegar a arreglos por distritos entre grupos individuales y los propietarios.

Por 557.000 votos contra 225.000 la Conferencia de delegados mineros acordó autorizar a los jefes para negociar con los propietarios de las minas y el Gobierno la solución de la huelga sobre la base del arreglo nacional de los salarios.—(U. P.)

MARRUECOS

Un comunicado oficial español

MADRID 2. — Se ha entregado a la publicidad el siguiente comunicado oficial sobre las operaciones en Marruecos:

En la zona oriental, el coronel Pozas continúa desarmando a la tribu de Ketama y el capitán Ostariz ha establecido contacto con el puesto francés de Pabtaisa, recogiendo 586 fusiles.

En la zona occidental se repatrió el personal de Badrais. Las fuerzas expedicionarias están formadas por dos regimientos.

Han sido recogidos 100 fusiles pertenecientes a las cabilas y otras armas.—(U. P.)

ITALIA

Se desmiente una presunta invitación de Mussolini

ROMA, 2.—Han sido desmentidas oficialmente las noticias publicadas por diferentes diarios del mundo en que se anunciaba que el señor Mussolini invitaría a Estados Unidos, España, Gran Bretaña y Francia a celebrar una conferencia en Génova para tratar la cuestión de Tánger. —

El Papa tiene interés en que España continúe en la Liga de las Naciones

ROMA, 2.—El Papa recibió en audiencia a Monseñor Tedeschini, Nuncio en Madrid.

Al parecer, en esta entrevista se discutió la actitud de España hacia la Liga de las Naciones.

Monseñor Tedeschini se dirigirá pronto a Madrid, en donde conferenciará con el Rey Alfonso y el general Primo de Rivera, con el objeto, según se tiene entendido, de hacer notar el punto de vista del Vaticano en el sentido de que tanto el interés de la Iglesia Católica, como el de la paz del mundo, exigen que España continúe pelteneciendo a la Liga.

Se tiene entendido que la comunicación del Nuncio tomará la forma de una apelación personal del Papa al Rey Alfonso.—(U. P.)

Continúa mejorando el valor de la lira

ROMA, 2.— En los círculos financieros y comerciales de Italia reina gran entusiasmo a causa de que la lira está alcanzando su más alto valor a raíz de la vigencia de las rígidas disposiciones gubarnamentales para estabilizar el circulante y después del anuncio de que 500 millones de liras en bonos del Tesoro serán redimidos reduciéndose así la circulación del papel moneda en una suma igual.

El valor de la lira continuó mejorando hoy en la tarde.

El dólar llegó al punto más bajo es decir a 26 liras en tanto que la libra esterlina se cotizó a 132 liras.

Las medidas adoptadas por el Gobierno son objeto de las más grande aprobación de parte del público.—(U. P.)

RUMANIA

El Premier se dirigirá a Ginebra

ROMA, 2.—El Premier de Rumania, general Averescu, se dirigirá a Ginebra el 8 del presente; después vendrá a Roma para conferenciar con el señor Mussolini.

GRECIA

Límites de la frontera grecoturca

ATENAS, 2.—La comisión delimitadora de la frontera grecoturca ha cedido a Grecia la isla Ghiaourada, situada en el río Maritza.—(U. P.)

PORTUGAL

Nuevos detalles sobre la catástrofe de Horta

LISBOA, 2.— Informaciones llegadas de Horta anuncian que el suburbio Flamengos quedó arrasado por el terremoto y que los distritos que más han sufrido son los de Praia, Almoxarufe, Pedro Miguel, Salaor, Beirinha y Abalos.

El éxodo de los habitantes impresionante; algunos se dirigen al campo y otros a la isla Pico.

La policía ha sido militarizada.

Se trata de restablecer el servicio de telégrafos.—(U. P.)

INDIA

Agitaciones comunales gala

CALCUTTA, 2.— In recibidas de Barsial, c disturbios comunales e la oriental, anuncian q dujo allí un grave tum secuencia del cual fue das numerosas person

Han sido llamadas peciales de policía par dar el orden.

No hay noticias de q bido muertos en los di (U. P.)

INFORMACIONES COMERCIALES POR CABLE

METALES

LONDRES, 2. — Las cotizaciones de los metales que se indican, quedaron en la siguiente forma:

Cobre standard, al contado, £ 59-18-9 la tonelada;

Estaño standard, al contado, £ 293-12-6 la tonelada;

Zinc extranjero, £ 34-5-0 la tonelada;

Plomo extranjero, £ 32-0-0.

Plata en barras, 29 3|8 contra entrega;

Mercurio, 1-8 1|8 la botella;

Tungsteno, 0-15-6.—(U. P.)

NUEVA YORK, 2. — Los metales que se indican a continuación quedaron a los precios siguientes:

Estaño, 65.70.

Cobre, 14.—(U. P.)

CAMBIOS

NUEVA YORK, 2. cotizaron los siguiente en esta plaza:

Inglaterra, 4.85 1|4 libra;

Francia, 2.99 centav franco;

Italia, 3.73 centavos

Bélgica, 2.79 centav franco;

Suiza, 19.30 1|2 cen por franco;

Alemania, 23.81 c por marco oro;

España, 15.22 centa peseta;

Yugoslavia, 1.77 cen por dinar.—(U. P.)

NUEVA YORK, 2. cotizaron los cambios

Argentina, 40.44 por peso;

Chile, 12.18 centavos peso;

Japón, 48 centavos

Perú, 3.88 dólares p runa;

Brasil, 15.31 centavo milreis;

Suecia, 26.73 centav corona;

Noruega, 21.89 centav libra;

Dinamarca, 26.54 por libra;

Austria, 14.125 centav corona;

Portugal, 5.20 centav escudo.—(U. P.)

GRANOS

NUEVA YORK, 2. cotizaron los siguient granos por bushel en

Trigo, para entreg 1.30 1|8; para entrega 1.33 1|4;

Maíz, para entrega 0.74 1|4; para entrega 0.81 3|8;

Linaza, para entrega to 2.39 3|4; para entre tubre 2.37 7|8.—(U. P.)

CHICAGO, 2.—Los se indican quedaron a tes precios:

Trigo, entrega en Se bushel, 1.30 1|8; entre viembre, bushel, 1.33

Maíz, entrega en Se bushel, 0.74 1|4; entre viembre, por bushel, 0

Avena, entrega en por bushel 0.36 1|2; Noviembre, por bushel (U. P.)

CAMISERIA BARCELONA

TELEFONO 3443 — La primera de Santiago—PUENTE 593 Esq. Santo Domingo — CASILLA 1325

CAMISAS TROBALCO color cáscara con dos cuellos	$ 15.60
CAMISAS GRAN SURTIDO listados con 2 cuellos	$ 14.90
CAMISAS en colores finos GRAN RECLAME con 2 cuellos	$ 12.00
CAMISAS céfiro grueso con CUELLO PEGADO	$ 14.80
CAMISAS con género de Alsacia SURTIDO EXTRAORDINARIO	$ 16.40
CAMISAS finas de CEFIRO EXTRA con 2 cuellos	$ 19.80
TOALLAS blancas gruesas, tamaño 50x100, OCASION	$ 3.40
CALCETINES DE SEDA colores negro, café, champagne, perla, cáscara, azul marino	$ 3.80
CORBATA LAVABLE dibujos de moda	$ 2.40
SUSPENSORES de las marcas Police, President, Román, Prince, América, etc., desde	$ 3.80
PAÑUELOS blancos tamaño grande, INGLESES, desde, la docena	$ 10.80
LIGAS algodón y de seda GRANDES SURTIDOS, desde	$ 1.20
ROPA INTERIOR DE PUNTO, el mayor surtido de plaza, a precios muy ventajosos.	
OVEROL'S TRAJE PARA MECANICOS en mezclilla azul gruesa y de mucha duración	$ 28.60

Sección Señoras

El surtido más completo en ropa blanca, ropa interior de Jersey, ropa para cama, mantelería, perfumería, medias de seda, de hilo en colores y negras, pañuelos bordados y de fantasía a precios de verdadera liquidación.

Precio FIJO

4.-S.

LLEGARON LOS SIGUIENTES DISCOS COLUMBIA Y DE OTRAS MARCAS

ROSE MARIE	Shimmy
TE QUIERO	Canción
OJOS ZAPATIOS	Canción Mexicana
NO TENGO NOVIA	Fox Trot
ROW ROW ROSE	" "
AMAME	" "
LAS NIÑAS DEL SERRUCHO	" "
SAXOPON HUMANO	" "
MADAME POMPADOUR	" "
LOS MINEROS DEL FONDON	Canción Asturiana

113-AHUMADA-113

S.O.B.L.

Suc. OTTO BECKER Ltda.

VALVE-IN-HEAD Buick MOTOR CARS

AL COMPRAR UN AUTOMOVIL NO OLVIDE QU PARTE PRINCIPAL ES EL CHASSIS, Y ES POR MOTIVO QUE UN DUEÑO DE BUICK ESTA SIEMPRE SATISFECHO

A LA PERFECCION DEL CHASSIS BUICK UNE LA COMODIDAD DE SUS CARROCERIAS, CON SUS CORTINAS HERMETICAS HACE QUE TAN APROPIADO PARA LOS TIEMPOS DE LL COMO PARA EL TURISMO DE VERANO. TODO ESTO A UN PRECIO MODERADO

Importadores:

Morrison & Co

INFORMACIONES CABLEGRAFICAS DEL EXTERIOR

DE NUESTROS CORRESPONSALES ESPECIALES, VIA EASTERN Y ALL AMERICA CABLES INC. DE "THE UNITED PRESS". — LOS ORIGINALES DE TODOS LOS CABLEGRAMAS QUE SE INSERTAN EN ESTA SECCION, ESTAN A DISPOSICION DEL PUBLICO EN ESTA IMPRENTA

AS FUERZAS REVOLUCIONARIAS DE CANTON CONTINUAN SU AVANCE HACIA EL NORTE

-Pei-Fu, habría sido derrocado.—El General Sun-Chuang-Fang, que domina en las provincias de la costa cercana a Shanghai, resistirá el avance. —Wuchang, cayó en poder de los cantoneses.— Aún no se ha pronunciado el Partido Nacionalista Kuominchun.

ANGHAI, 2.— Una agencia noticiosa anuncia que las as cantonesas se apoderaron en la tarde., de Wu Chang en vance contra Hankow.

la operación hubo gran nú de bajas.

s tropas del Norte se encuen desanimadas, y Wu-Pei-Fu ganiza sus fuerzas en la ribe forte del río Yanstze.—(U. P.)

ANGAI, 2. — Los que obser el desarrollo de los acontecitos creen que el empuje de uerzas cantonesas, hoy dirigi acia Nankin, hará que lleguen ta ciudad en más o menos tres semanas y a Shangai, plemente, en seis .

s bajas en Wuchang fueron derables. Los cantoneses se festaban con marcado espíri de lucha, en tanto que las fuerzas aliadas, por su parte, estaban desmoralizadas.

Refuerzos sovietistas se movilizan en dirección a Hankow.

El gobernador de la provincia de Shangai, Sun-Chuang-Fang, ha resuelto oponer resistencia al avance de las fuerzas contrarias si amenazan la ciudad.

Los extranjeros que se encuentran en ésta esperan una crisis como consecuencia de los sucesos desarrollados últimamente.-(U. P.)

LONDRES, 2. — En los círculos informados se manifiestan perturbados con la noticia de la derrota del general chino Wu-Pei-Fu, estimándosela como una señal inequívoca de que la situación de las fuerzas aliadas es desesperada después del sangriento encuentro sostenido.

Se hacen conjeturas acerca de si los japoneses intervendrán si el nuevo jefe no tiene éxito en paralizar la ofensiva de los cantoneses.—(U. P.)

SHANGAI, 2. — Informaciones procedentes de Pekín anuncian que Wu-Pei-Fu fué derrocado y arrestado como prisionero, siendo confinado a bordo de un buque de guerra en el río Yangzte.

Chin-Yu-Nao estaría al mando de los ejércitos aliados.—(U. P.)

Monseñor Carlos Labbé, un nuevo obispo chileno

ROMA, 2.— Monseñor Carlos Labbé ha sido designado Obispo titular de Bida y Vicario Apostólico de Tarapacá, Chile.—(U. P.)

BOLIVIA

Se encomendará al general Kundt una misión en Europa

LA PAZ, 2. — Los diarios publican la noticia de que el Presidente de la República ha resuelto encomendar una misión especial en Europa al general Kundt, que ingresará a la Jefatura del Estado Mayor General del Ejército. — (U. P.).

LOS SIGNATARIOS DEL PROTOCOLO DE LA HAYA AUN NO RESUELVEN

LA ACEPTACION O RECHAZO DE LA 5.a ENMIENDA NORTEAMERICANA AL PACTO DE LA CORTE MUNDIAL

GINEBRA, 2. — Se reunió la Conferencia de Signatarios del Protocolo de la Corte de La Haya, y reanudó la discusión sobre la quinta reserva de Estados Unidos para su adhesión a la Corte.—(U. P.)

GINEBRA, 2. — Como resultado de la discusión de la mañana sobre la quinta reserva de Estados Unidos, aunque no se ha adoptado decisión alguna, parece que sólo puede ser aceptada en la inteligencia de que su significado real es el que le dió en el Senado norteamericano Mr. Walsh, es decir que sólo está destinada a asegurar a Estados Unidos su igualdad respecto de los miembros del Consejo.

Sin embargo, el delegado francés M. Fromgeot hizo notar que, aun los miembros del Consejo que son partes en una cuestión dada, no tienen derecho a votar cuando el Consejo decide pedir a la Corte su opinión al respecto; de manera que Estados Unidos solicita mayores derechos que los mismos miembros de la Liga.—(U. P.)

GINEBRA, 2.—La conferencia de los signatarios del Protocolo de la Corte de La Haya, Sir Cecil Hurst, de Gran Bretaña, y el señor Rostworowski, de Polonia, recomendaron la aceptación de la quinta reserva de Estados Unidos.

El señor Rostworowski dijo que esta reserva estaba destinada únicamente a colocar a Estados Unidos en igualdad de condiciones con los miembros del Consejo, como también para garantizar que no se dará a la publicidad ninguna opinión en que se aconseje algo contra Estados Unidos sin el consentimiento de este país.

El delegado polaco considera justo este temperamento.

M. Rolin, delegado de Bélgica, y el señor Yoshida, del Japón, sostuvieron que la Conferencia carecía de competencia para pronunciarse sobre la quinta reserva.

M. Rolin recomendó que fuera la misma Corte de la Haya quien aclarara la situación; pero Lord Cecil Hurst declaró que esto significaba pérdida de tiempo y expreó que estaba convencido de que la quinta reserva debería ser aceptada en la inteligencia de que el Senado norteamericano sólo quiso asegurar la igualdad de condiciones de Estados Unidos con los miembros del Consejo.—(U. P.)

ROMA, 2. — En la Conferencia de los firmantes del Protocolo de la Corte de Justicia de La Haya, Sir George Foster, del Canadá, fué el que hizo la primera crítica cáustica de la quinta reserva de los Estados Unidos al mencionado protocolo y pidió a la Conferencia que examinara las actuales consecuencias de la aceptación.

Sir George Foster dijo que no podía pasar por alto que los Estados Unidos hayan legislado en forma autoritaria declarando que la Corte de La Haya no puede dictaminar sin el consentimiento de los Estados Unidos, cosa que ni la misma Liga pensará en hacer.

Debe recordarse que cada vez que se pida a la Corte de La Haya que dictamine debe primero asegurarse de si los Estados Unidos están interesados en el asunto.

De esto únicamente aprovechará Estados Unidos.

Declaró Sir George Foster que la enmienda no es clara y que debe ser explicada e indicarse de qué fuente de los Estados Unidos emana la respuesta.—(U. P.)

ESPAÑA

isminuye a una peseta el puesto a los fertilizantes sintéticos

ADRID, 2.— El Rey Alfonso rmado el decreto por el cual ebajan de 50 pesetas a una ta por tonelada, los derechos nportación de los fertilizantes genados sintéticos a base de o.—(U. P.)

REMUEVEN LOS ESCOMROS DEL TREN CORREO DE VALENCIA

0 PESETAS EN LOS CALONCILLOS DE UNA VICTIMA

RCELONA, 2. Las brigatrabajan en remover los esros de la catástrofe del tren o de Valencia.

han identificados los cadá de Ramón Ejarque, José s, el niño Avelino Pérez Pi Fito Dolores Gaffio, Juan ller, y el interventor del tren Ruis.

supone que se hallarán otros eres bajo los restos del tren. y 10 heridos en estado grao.

s cadáveres de Ejarque y Lloueron enterrados en Tortosa una gran manifestación de . Los restantes han sido exos en el Depósito Judicial de sa, Han acudido a esta ciuuna infinidad de personas bus noticias de sus parientes viajaban en el tren.

un cadáver, se encontraron os en los calzoncillos 7,000 as en billetes. Se ha detenido ratero que se dedicaba a desr a los muertos y heridos.—

icultades político-militares?

BRALTAR, 2.— Circulan persistencia rudores de que e malestar en Madrid, entre obierno y los cuerpos de arla.

dice que el general Haro y oficiales de alta graduación nciaron pero el Gobierno se a aceptar su dimisión, ofredo ascensos a todos ellos.

ESTADOS UNIDOS

¿Reconocerá Chile el Soviet?

EN LOS CIRCULOS CHILENOS DE WASHINGTON SE CREE QUE ES POSIBLE

WASHINGTON, 2. — Según opiniones autorizadas de los círculos chilenos, se espera que pesará en el ánimo del Gobierno de Chile la capacidad del Soviet de Rusia para absorber todo el exceso de la exportación de salitre al considerar la cuestión del reconocimiento del Gobierno de Rusia.

La proyectada visita de un representante comercial del Soviet a los círculos salitreros, junto con la acción del Uruguay al reconocer el Gobierno soviético y el hecho de que un representante de Argentina visita a Rusia, continúa haciendo más intensos los comentarios sobre la posibilidad de que otros países importante de Sur América pronto reanudarán sus relaciones con ese país.

El interés de Chile con respecto de Rusia es considerado como el mayor, porque está más cercano a los mercados de Siberia que pueden recibir cargamentos por la vía del Pacífico, más rápidamente que de los demás países sudamericanos. — (U. P.).

Se dice también que el coronel Aguilera fué nombrado comandante en jefe de las tropas de Menorca pero se negó a aceptar dicho cargo, manifestándose temeroso de la responsabilidad que se le proponía asumir.

Se cree que los otros oficiales rechazarán posiblemente los ascensos que les han sido ofrecidos, insistiendo en sus renuncias. —

HENDAYA 2. — El general de artillería señor Fabriciano Haro se disponía a entregar en el Ministerio de Guerra las peticiones de retiro de los oficiales del Cuerpo de Artillería que el marqués de Estella le rogó que aplazara tal resolución por 24 horas, lo que aceptó el general Haro.

Los médicos militares han entablado gestiones análogas a las de los artilleros a fin de mantener el escalafón cerrado en el cuerpo de cirujanos. (U .P).

Un Buen Jabón

es indispensable para que el baño produzca esa grata sensación de limpieza y frescura.

Por su pureza, por su exquisito perfume, por sus cualidades higiénicas, el jabón favorito en millares de hogares entre las personas de buen gusto es el

JABÓN DE ROSS
Certificado Puro

THE SYDNEY ROSS CO.
Químicos Perfumistas NEWARK, N.J.

LOS INSURGENTES DE NICARAGUA SOSTIENEN NUEVOS ENCUENTROS CON LAS TROPAS DEL GOBIERNO

Se espera para hoy un encuentro decisivo por el dominio de la costa oriental.—El Congreso de Costarrica toma medidas.— Una carta del ex-Presidente Sacasa, a la Liga.— Blufields fué proclamada zona neutral.— Desembarcaron en la ciudad 200 hombres de marinería estadounidense.

La situación de las fuerzas revolucionarias

WASHINGTON, 2. — El Departamento de Estado anuncia que ha recibido informaciones según las cuales los insurgentes nicaraguenses controlan la costa oriental al sur hasta Bluefields, mientras que Chamorro domina en la costa occidental. Este último se mantiene tranquilo.

Mientras tanto el buque de Estados Unidos "Tursa" ha partido apresuradamente a prestar auxilios a los cien federados insurgentes heridos en la Bahía de Fonseca, como resultado de la batalla en la cual 60 chamorristas y 40 revolucionarios fueron muertos según los anuncios.

Los federales reclaman la victoria para ellos. Este choque entre ambos bandos ha sido el más sério que se haya verificado hasta ahora.—(U. P.)

El ex-Presidente de Nicaragua señor Sacasa

ENVIA UNA NOTA A LA LIGA

GUATEMALA, 2. — El señor Juan Sacasa, ex-Presidente de Nicaragua, ha enviado la siguiente nota a la Secretaría de la Liga de las Naciones:

"Como Presidente Constitucional de Nicaragua, en auxilio, he formado motivo de protesta contra el Gobierno de facto del General Chamorro y ruego transmitir, por vía de información, al Honorable Consejo lo siguiente:

"El público y notorio en América que Chamorro, por medio del soborno y la violencia, sin motivo justificable, sirviendo ambiciones personales inconfesables, se apoderó del Poder Público de Nicaragua, desintegrando las entidades constitucionales que legalmente lo presidían, contrariando los propósitos de los pactos centro americanos de Washington de 1923 que él mismo suscribiera como representante de Nicaragua, e inaugurando en el país un régimen inhumano de vejámenes y depredaciones.

"Semejante informalidad fué considerada por América y las naciones del continente se negaron a reconocer al Gobierno de facto.

"Las libertades públicas y el régimen constitucional han sido destruídos por el usurpador Chamorro, por lo que, jurídicamente, no puede considerársele un revolucionario.

"Es notoriamente inexacta la aseveración de Chamorro de que el Gobierno mexicano haya prestado a los constitucionalistas nicaraguences un buque de guerra y militares en actual servicio.

"El esfuerzo contra el régimen de Chamorro es exclusivamente nicaraguense".—(U. P.)

Acuerdo del Congreso costarriqueño

SAN JOSE (Costa Rica), 2. — El Congreso en sesión extraordinaria votó ayer 30,000 colones y acordó enviar tropas para desarmar a los revolucionarios nicaraguenses estacionados en Conventillos.

Ayer se produjo una sangrienta batalla en Cosiguina que terminó con el triunfo de las tropas del Gobierno. Ambas partes sufrieron numerosas bajas. Perecieron en la acción los generales Rivas, Sediles y Venegas.—(U. P).

WASHINGTON 2. — Informaciones recibidas en esta capital hacen saber que se ha iniciado la lucha decisiva para determinar quien quedará con el control de la costa oriental de Nicaragua, esperándose que la batalla final se librará cerca de Elbluff.

Bluefields ha sido declarada ya zona neutral. Mañana en la mañana desembarcarán en ella 200 hombres de marinería estadounidenses y algunos destacamentos de desembarco.

Se anuncia que reina calma en la costa occidental, después de la batalla de Coseguira, donde el crucero americano "Tulsa" ha sido enviado para transportar los heridos resultantes del combate de Corinto. (U. P).

WASHINGTON, 2. — El crucero "Rochester" llegará mañana en la mañana a Bluefields, con el objeto de cooperar con el crucero "Galveston".

El "Rochester" ha estado de estación en Bragmans Bluff, al norte de Bluefields, desde el Lunes último.

Se espera que desembarcarán fuerzas adicionales una vez que llegue el mencionado crucero. —

PANAMA

Será aprobado el nuevo tratado con Estados Unidos

BALBOA, 2. — La Asamblea Nacional de Panamá que se reunió ayer se vió bastante alborotada con motivo de la discusión sobre el Tratado con los Estados Unidos.

Se predice que la Asamblea posiblemente se niegue a ratificar. Sin embargo, una porción bastante subida del público se encuentra, al parecer, satisfecha, considerando que el Tratado es justo para ambos países.—(U. P.)

LLEGO ACEITE DE LINAZA
OSO BLANCO
COCIDO, GENUINO INGLES
LA MEJOR MARCA QUE LLEGA AL PAIS
Pedirlo en todas las Mercerías o a sus únicos importadores:
MORRISON & Co., SANTIAGO

ALEMANIA

Acuerdo entre el agente de reparaciones y el Ministro de Hacienda

BERLIN 2. — En el acuerdo alcanzado entre el Agente General encargado del cumplimiento del Plan Dawes, Mr. Gilbert y el Ministro de Hacienda, se dispuso también que los pagos adicionales se harían en mercaderías o especies.

Otra modificación favorable a Alemania es que los ingresos totales provenientes de los derechos aduaneros hipotecados, serán recaudados directamente por el Tesoro Nacional y la parte de ellas que correspondan al Agente General le será pagada después de 45 días.

La prensa, en general, acoge el acuerdo como un éxito. (U. P).

MEXICO

El Episcopado mexicano apela al pueblo de Estados Unidos

MEXICO, 2. — El Episcopado ha publicado una declaración, en que apela al pueblo de Estados Unidos, el cual, dice la declaración, ha sido inducido a error.

El Episcopado manifiesta que la Iglesia jamás ha tenido poder civil en México, desde 1857, "aunque con nuestra actitud pacífica hemos dado una lección demostrando que todos los conflictos no son determinados mediante el empleo de las armas y hemos dado al mundo un ejemplo de cómo resistir a la tiranía legal".—(U. P.)

FUMESE CIGARRILLOS
ABDULLA
$2.40 $3.00 $3.40
ES PODEROSO FACTOR PARA MITIGAR LAS PREOCUPACIONES DIARIAS

EJERCITO Y ARMADA

MANIFESTACION A LOS GENERALES CARVALLO Y FERNANDEZ PRADEL

En el Club Militar, ayer a medio día, se llevó a efecto la manifestación que los generales de la guarnición ofrecieron a los generales señores don Carlos Fernandez Pradel y don Aurelio Carvallo Casanova, con motivo de su retiro de las filas del Ejército, institución en que desempeñaron cargos de alta responsabilidad.

El Inspector General del Ejército general señor Ortiz Vega, ofreció la manifestación en el momento de servirse el champagne, y se refirió a la labor desarrollada en el Ejército por los generales a quienes se ofrecía la manifestación.

Contestaron en breves y sintéticas frases los festejados, quienes agradecieron el homenaje que le tributaban sus camaradas, en el momento en que abandonaban las filas, en busca del descanso merecido después de una ardua labor.

Veinte oficiales de marina son condecorados

El Ministerio de Marina ha despachado en la tarde de ayer un decreto, por el cual se conceden medallas por 30 y 20 años de servicios, a los siguientes jefes y oficiales de la Armada, que han cumplido el tiempo requerido para tener derecho a ellas:

Medalla de oro por 30 años de servicios.

Capitán de Navío, señor Enrique Spoerer Jardel.

Capitán de Navío, señor Adolfo Escobar Terán.

Capitán de Fragata, señor Juan Marsholl Henríquez.

Capitán de Fragata, señor Calixto Rogers Scas.

Capitán de Fragata, señor Armando Reyes del Río.

Capitán de Fragata, señor Matías López Vargas

Capitán de Fragata, señor Alberto Hozven Azcola.

Capitán de Fragata, señor Arturo Ruiz Maffet.

Ingeniero de Fragata, señor Luis A. Torrealba González.

Medalla de plata por 20 años de servicios:

Capitán de Corbeta, señor Gastón Roi Videau.

Capitán de Corbeta, señor Leonardo Huber Holer.

Capitán de Corbeta, señor Juan A. Polich Rojas.

Capitán de Corbeta, señor Samuel A. Ward Rodríguez.

Capitán de Corbeta, señor Jorge Wormald Infante.

Ingeniero 1.o, señor Guillermo Zamora Medina.

Ingeniero 1.o, señor Ismael Castro Arellano.

Ingeniero 1.o, señor Carlos Mator Aitkins.

Ingeniero 1.o, señor Enrique Soto Miranda.

Contador de Corbeta, señor David Bahamondo Montaña.

Contador de Corbeta, señor Hipólito Alarcón Moraga.

Además se concedió la medalla de oro al capitán de fragata retirado señor Roberto Stene Novajes, y la medalla de plata al piloto de fragata retirado, señor John Ibar Johnson S.

EL CURSO MILITAR DEL AÑO 1914 A QUILICURA. — Con el objeto de hacer una visita al señor don Aquiles Vergara Vicuña en su fundo de Quilicura, los oficiales en servicio activo y en retiro que pertenecieron al curso militar del año 1914, han acordado realizarla el Domingo próximo 5 de Setiembre.

Con ese objeto, se ruega a los señores oficiales encontrarse reunidos en la Plaza Chacabuco el Domingo 5 a las 11 A. M. para partir desde ese punto todos reunidos al fundo de don Aquiles Vergara.

A este paseo ha sido especialmente invitado el capitán aviador don Andrés Soza, que por motivos agenos a su voluntad no pudo concurrir a la comida anual que se celebró hace poco.

EN EL COMEDIA SE FESTEJO ANOCHE AL POETA VICTOR DOMINGO SILVA

Muy interesante resultó la velada que la compañía de Luisa Arozamena había preparado para anoche en honor del poeta Víctor Domingo Silva.

El teatro estaba totalmente ocupado, como en las noches de gran espectáculo, notándose la presencia de todos los elementos artísticos e intelectuales de la capital.

La velada fué muy agradable y amena. El programa literario désarrollado en la segunda parte fué muy aplaudido. Se presentaron en el palco escénico Pedro Sienna, Andrés Silva Humeres, Blanca Larini y Zunilda Carrasco, realizando números amenos y livianos que fueron muy bien recibidos por el público.

El poeta pronunció un sentido discurso que el público fué interrumpiendo en cada acápite con grandes ovaciones.

A pedido del público, Víctor Domingo Silva recitó "El Señor Consolao", su poesía publicada hace poco en "La Nación".

CACAO CON LECHE PEPTONIZADO "AGUILA ROJA"

Es el único alimento que está conocido como el mejor de todos sus similares, lo es y lo será.

Nunca confundirlo con las "COCOAS PEPTONIZADAS", porque su calidad, pureza, sabor y éxito en su uso, no admiten ninguna comparación y su precio es el más bajo de todos.

Pídanlo en todos los Almacenes y Boticas del país.

Unicos distribuidores para Chile:
SCHERNAU, SCHMUTZER Y Cía.
Valparaíso, Santiago, Concepción y Coquimbo

POR LOS TRIBUNALES

LOS REOS POR CONTRABANDO DE OPIO

NO PODRAN SALIR EN LIBERTAD

Por estimarse que aún faltan diligencias que llevar a cabo en el proceso que se sigue contra los señores Tomás Matus y Santiago Albagly.

Ese acuerdo fué tomado ayer por la Corte de Apelaciones de Santiago y se refiere a la resolución del juez de primera instancia que conoce de ese affaire.

La queja contra el Juez Villagra

La Corte de Apelaciones de Santiago envió a la Corte Suprema el expediente del recurso de queja interpuesto por los señores Nicanor Marambio y Diego de Castro Ortúzar, contra el juez don Andrés Villagra, para que este tribunal se pronuncie sobre la apelación interpuesta por los expresados

MAQUINARIAS

Para elaboración de maderas y carpintería. Poleas de fierro y madera. Cables de acero de 1", 3|4" y 1|2". Grampas punzón hasta 1". Descansos y ejes de acero para transmisiones, de distintas dimensiones. Cañerías galvanizadas, de 1", 1 1|4", 1 1|2", 3" y 4". Martillos "Litle Davis" para aire comprimido, nuevos y usados. Barrenos de 7|8" y 1", para martillos de aire. Mangueras de goma de 1|2" para aire comprimido.

Automóvil "Hupmobile" de 5 asientos y camión "Dodge" de 1 1|2 T.

Tratar en:

MONEDA N.o 1128, de 4 a 6.30

Calles de pavimentación obligatoria

La Intendencia Municipal nos inó ayer lo siguiente:

Santiago, 2 de Setiembre de 1926. La H. Junta de Vecinos, en se del 27 del actual en uso de la orización que le confiere la ley 1463, del 11 de Junio de 1901 y el quorum legal, acordó decla de pavimentación obligatoria con quín sobre concreto o con pavitos betuminosos o asfálticos, siguientes calles y avenidas y bó los presupuestos respectivos, ndentes a las cantidades que a tinuación se detallan, de cuyo orte total de $ 26.833,396, coponderá pagar a los vecinos la a de $ 12.915,273.

te Parque Forestal, tre San Antonio y v. Las Quintas . . $	519,000
queto, entre Merced Santo Domingo . .	85,000
Lucía entre Huérnos y Merced . . .	51,300
de la Barra entre erced y P. Forestal	84,700
o entre Delicias y erced	136,250
les, entre Exposión y Castro	805,450
les, entre Dieciocho San Ignacio	29,250
terio Ramírez, entre S. Ignacio y S. Isidro	422,000
Root, entre San Isidro y Carmen	42,200
Jofré, entre Carmen y V. Mackenna	318,900
Ricardo Santa Cruz, entre S. Francisco y Carmen	183,600
Santa Isabel, entre Carmen y Cóndor	853,000
San Joaquín entre V. Mackenna y Seminario	159,050
Lord Cochrane, entre Delicias y Copiapó .	448,400
Las Quintas, entre Plaza Italia e Irarrázaval	602,400
Copiapó, entre San Ignacio y Santa Rosa . . .	422,950
Copiapó, entre San Isidro y V. Mackenna .	382,600
Santa Elena, entre 10 de Julio y Franklin .	815,000
Victoria entre S. Ignacio y V. Mackenna . .	985,000
Ñuble, entre San Ignacio y V. Mackenna . .	932,200
Franklin, entre San Ignacio y San Diego . .	295,500
Franklin entre San Francisco y Santa Elena	520,000
Santa Rosa entre Victoria y Zanjón de la Aguada	602,700
Serrano, entre Delicias y Av. Matta . . .	435,200
Carmen entre Avenida Matta y Arauco . .	526,900
Sierra Bella, entre Av. Matta y Arauco . . .	540,900
Vicuña Mackenna, entre Av. Matta y Franklin	634,200
Maestranza, entre Copiapó y Av. Matta .	167,800
Antofagasta, entre Exposición y Beaucheff	514,190
Bascuñán, entre Antofagasta y B. Encalada	400,900
Molina, entre Antofagasta y B. Encalada	57,500
Tucapel, entre Exposición y Molina . . .	62,100
Club Hípico, entre Tupper y Zanjón de la Aguada	54,650
San Ignacio, entre Av. Matta y Zanjón de la Aguada	96,600
Placer, entre San Diego y Santa Rosa . . .	234,100
Mac-Clure entre Viel y San Ignacio	38,200
O'Higgins, entre Fermín Vivaceta e Independencia	64,200
Fermín Vivaceta, entre Borgoño y Lastra . .	62,200
Lastra, de Fermín Vivaceta a Maruri	194,000
Lastra, de Independencia a Recoleta . . .	254,250
Domínica, entre Recoleta y Pío Nono	409,700
Olivos, de Independencia a Recoleta . . .	339,650
Rosario de Independencia a Recoleta . . .	360,750
Av. Valdivieso, de Recoleta a Av. León . .	154,920
Bellavista, de Recoleta a Pío Nono	424,300
Artesanos de Independencia a Recoleta . .	178,300
Santa Filomena, de Recoleta a Purísima . .	312,660
San Borja, de Arica a Av. Latorre	336,300
Antonio Varas, de Arica a Av. Latorre . . .	339,300
Cinco de Abril, de San Borja a Cintura Poniente	433,200
Av. Latorre, de Camino de Cintura a C. de la Lata	246,200
Cintura Poniente, de Ecuador a Cinco de Abril	354,700
Av. Ecuador, de Cintura Poniente a San Borja	472,800
Bascuñán Guerrero, de Alameda a Blanco Encalada	461,800
Esperanza, de Alameda a Yungay	1050,000
Chacabuco, de Avenida Portales a Errázuriz .	708,000
Herrera de Yungay a Av. Portales	601,800
García Reyes, de Mapocho a San Pablo . .	211,000
Matucana, de Compañía a Agustinas	141,600
Av. Brasil, de Compañía a Huérfanos . . .	132,800
Av. Brasil, de Yungay a Rosas	263,700
Alm. Barroso, de San Pablo a ribera Río . .	207,600
Riquelme, de San Pablo a ribera Río . .	192,500
Manuel Rodríguez, de ribera río Mapocho .	46,176
Santo Domingo, de Matucana a Brasil . . .	622,800
Mapocho de Matucana a Amunátegui	855,400
Ribera Sur del río . .	785,200
San Pablo, al Poniente de Matucana	284,800
Mapocho al Poniente de Matucana	219,600
Total	$ 26.833,396

Los presupuestos de 1927

Poco después de las cinco de la tarde se reunieron ayer los señores secretarios de Estado, bajo la presidencia de don Emiliano Figueroa Larraín.

Después de tratarse diversos asuntos de carácter administrativo, se dió cuenta de la aceptación de parte de don Lautaro Rozas, de la Cartera de Hacienda.

En seguida el Consejo entró a estudiar los presupuestos que se enviaron al Congreso Nacional y que corresponden al año 1927.

Hecho el estudio, de orden del Presidente de la República, se llamó a la sala del Consejo al jefe de la Oficina de Presupuestos, don Luis Illanes, quien fué felicitado por los Ministros y por el Primer Magistrado de la Nación, en vista del trabajo tan completo que había realizado en tan poco tiempo.

Se pidió también al señor Illanes que hiciera llegar esas felicitaciones a sus colaboradores los señores: Enrique Ovalle Castillo, Inspector de Oficinas Fiscales, a don Eduardo Puelma, Fiscal del Tribunal de Cuentas, a don Miguel Vergara, a don Luis Cabezas y demás empleados que trabajaron con él.

EL CONGRESO INTERNACIONAL FEMENINO

ASISTIRAN A LA PRIMERA SESION EL PRESIDENTE DE LA REPUBLICA Y SEÑORA

Conforme lo hemos venido anunciando, el 9 del corriente se efectuará la sesión de apertura del Congreso Internacional Femenino, en el Teatro Municipal. Se nos ha informado que a esta reunión concurrirán el Presidente de la República, don Emiliano Figueroa Larraín y su esposa la señora Leonor Sánchez de Figueroa.

Han sido invitados también los señores Ministros de Estado, numerosos miembros del Parlamento y personalidades sociales.

La Casa Gath y Chaves adornará el recinto con banderas de todas las naciones adherentes.

Por primera vez se cantará el Himno al Congreso Femenino, de cuya letra es autora la poetisa Blanca Vanini Silva, con música de la compositora y profesora del Conservatorio Nacional, señorita María Luisa Sepúlveda.

La banda del regimiento Lautaro acompañará a los coros.

En la secretaría general, ubicada en el Plaza Hotel, departamento 66, del tercer piso, se han recibido nuevas adhesiones y trabajos.

De estos últimos citaremos el de la señora Matilde Brandeau de Ross, sobre "Organización de una Confederación Femenina Hispano-Americana" y el de la señorita María Martínez, titulado: "Por la paz de América".

Las sesiones de trabajo se efectuarán en el salón de conferencias de la Biblioteca Nacional.

Nuevo Obispo

En el Arzobispado se recibieron los documentos enviados por la Santa Sede que elevan a la dignidad de obispo titular de Bida y Vicario Apostólico de Tarapacá a don Carlos Labbé.

Asociación de Profesores de Chile

AGRUPACION DE SANTIAGO

Esta institución ofrecerá mañana una manifestación a los profesores del curso de perfeccionamiento que se ha clausurado hace algunos días.

Se ha invitado a esta fiesta a varias personas relacionadas con la institución.

Sesión de directorio. — Habrá hoy a las 5.30 P. M.

Sobre el nacionalismo del arte, dará próximamente una conferencia el escultor chileno, don Fernando Thauby.

Guay
Guayacose
BAYER

Cuando se sufre de ataques dolorosos de tos,
fuertes dolores del pecho y tuberculosis, la

Guayacose

proporciona rápido alivio. Por su agradable sabor es tomada con gusto tanto por los niños como por los adultos. La atormentadora tos y la expectoración cesan, los dolores ceden y la curación del órgano enfermo se acelera. Como contiene Somatose, produce al mismo tiempo el fortalecimiento de todo el organismo.

Guayacose, M. R., solución de Sulfoguayacolato cálcico en Somatose aromatizada. Cruz Bayer, M. R.

Hotel Astoria

ORQUESTA: Martes, Jueves y Sábado
MENU ESPECIAL
Cubierto, $ 6.00
Ahumada 319, esquina Huérfanos
(Ascensor)

Doolittle hace hoy otro r

Más o menos a las 8.30 de anoche el capitán aviador Doolitle recibió de Buenos Aires el permiso necesario del Gobierno de Argentina, para emprender un raid aéreo a esa capital. La autorización del Gobierno de Chile y de la fábrica Curtiss ya le habían sido otorgadas, de manera que sólo esperaba este último permiso, para iniciar el raid citado.

Este raid lo iniciará el capitán Doolitle hoy a las 7.30 de la madrugada, partiendo de "El Bosque".

Acerca del viaje del aviador Doolitle se nos informó que éste permanecería unos dos días en Buenos Aires, para embarcarse en esa fecha con destino a Estados Unidos.

El aviador Doolitle nos dijo a su vez que habría deseado de buena gana quedarse en nuestro país, pero que no había conseguido el permiso necesario del Gobierno de su más, el estado de sus p cian desear más el regre Unidos, en donde pensab las quebraduras que suf último accidente.

El Ministro de la Gue en la tarde de ayer las caso para que se le dier se de facilidades al que emprenda su raid.

EL FERROCARRIL QUE A PINTAD

LOS $ 14,000 DESTINA TERIAL RODANTE HA DO SUPRIMIDOS DEL PUESTO

Así lo manifiestan llegadas del Norte del gan que, en esas provin bría producido una gran bido a que, sin la suma ese ferrocarril no podrá ciendo su servicio en diciones, lo que vendrá directamente a cuantios de esa zona salitrera.

REUNIONES, CONFERENCIAS, Etc.

HOY

Centro de Extensión Musical "Conservatorio Nacional de Música".—El maestro don Luis S. Giarda dictará una conferencia sobre Beethoven y la Sonata a Kreutzer, en la Biblioteca Nacional (edificio nuevo), a las 6 P. M.

Escuela Normal José Abelardo Núñez.— A las 7.30 P. M. habrá una velada solemne en homenaje a nuestro aniversario patrio. Se ha confeccionado un interesante programa. Están invitadas las familias de los alumnos y los vecinos del barrio.

Sociedad Médica.—A las 9.30 P. M., en su local, Merced 565, habrá una sesión de conferencias con el siguiente programa: 1.o Doctor Orrego Puelma: encefalitis letárgica; 2.o Doctor Ducci: un caso re radiología abdominal; 3.o casos clínicos.

MAÑANA

La Escuela Nocturna gratuita para obreros, Independencia N.o 1767, se inaugurará a las 4.30 P. M., habiéndose preparado un escogido programa.

DOMINGO

La Brigada de Scouts "Benjamín Franklin", a las 2.30 P. M., se presentará en revista ante el Directorio Provincial. Se ha invitado a este acto, que se efectuará en el Parque Centenario, a todos los padres y familias de los scouts.

Los bomberos rinden hoy un homenaje

A SU HEROE DON ADOLFO OSSA

Cincuenta años se cumplen hoy desde el trágico acontecimiento que enlutó las banderas del Cuerpo de Bomberos de Santiago, en esa fecha recién incorporado a la lista de instituciones beneméritas chilenas, con la muerte del voluntario de la primera compañía, señor Adolfo Ossa.

La noche del 3 de Setiembre de 1876 el nombre de Ossa se incorporó a la página gloriosa del Cuerpo de Bomberos, ocupando el segundo puesto del martirologio, en seguida de Tenderini, caído poco antes en el incendio del Teatro Municipal.

A las 9 de la noche del día indicado se produjo

UN INCENDIO EN LA CALLE SAN DIEGO

antes llamada Calle Vieja, en la esquina con la del Carrascal, hoy Eleuterio Ramírez.

Se quemaron la casa de un señor Arredondo, la Armería Molinos y los negocios de los señores Paulino Cádiz y José María Avaria.

Mientras la campana del Cuerpo daba la alarma, en la sala del Teatro Municipal se realizaba la segunda función de la ópera a la que asistía lo más destacado de la sociedad y juventud santiaguinas.

De una interesante reseña histórica del actual director de la primera compañía señor Fanor Velasco, entresacamos los siguientes acápites:

"La sociedad culta y elegante se había dado cita para oír "Ruy Blas", la bella y popular obra de Marchetti. Atacaba la orquesta a impulsos de la hábil batuta del maestro Zocchi y hacían primores con sus gargantas Ida Kottas y Laura Alberti.

Iba la función en lo mejor cuando el leve y lejano rumor de una campana, imperceptible para todos, menos para los que la escuchaban con el alma, obliga a levantarse de sus sitios, primero a uno, después a dos y en seguida a muchos, que buscaron presurosos la puerta de la calle.

Entre ellos ha salido también Adolfo Ossa, primerino, de los de cotona roja, de 21 años cumplidos y a quien las barbas, tan precoces como oscuras, dan a su rostro un aire de moro".

El cuartel de la primera estaba entonces en la calle del Puente, en lo que es hoy patio de carretones del Correo Central y desde allí había que arrastrar a la única bomba a vapor con que contaba el Cuerpo. (Esta bomba es la que hasta hoy denominan cariñosamente los bomberos "La Pomka".)

EL ACCIDENTE TRAGICO

Dejemos la palabra al señor Velasco:

"A las 12 de la noche, mientras los bomberos cumplían la fatigosa tarea de apagar los escombros, una muralla se viene abajo y tres o cuatro voluntarios quedan sepultados por el adobe traicionero. Las cornetas, noble rodaje bomberil, que el regreso del servicio ha hecho inútiles ahora, comienzan el angustioso toque de socorro y todo el mundo acude a salvar las vidas. Son cuatro voluntarios de la primera los que faltan, cuatro pistoneros que con la impavidez del que cumple su deber, sólo han atendido a salvar la vida ajena sin preocuparse de la propia.

Se extrae luego a Juan de Dios Prieto, medio asfixiado y se le auxilia en casa del señor Gaitúa, situada al frente. Golpeados, asfixiados, maltrechos, inconocibles, aparecen después Alvaro Besa y Luis Claro Solar, que entonces como hoy, lucen con orgullo la roja cotona primerina".

Desde ese día—prosigue el señor Velasco—como lo dijo Domingo Arteaga Alemparte en su discurso "el Cuerpo de Bomberos tuv tario menos, pero una

EL HOMENAJE DE ES

Por acuerdo adoptado ma sesión de Directorio de Bomberos deberá a las 6 y media de hoy e de las calles Moneda y nio, próximo al cuartel ra compañía de donde sitio del incendio en que Adolfo Ossa para coloc laca conmemorativa.

Las compañías asisti je de parada y con sus estandartes.

El poeta don Carlos días ha querido asocia naje y ha compuesto estrofa, que será gra fecha próxima sobre l bombero mártir:

Mártir adolescente,
con los ojos absortos
por ajeno dolor, murió
Si nunca fué la abnega
alma, no has de pasar in

PIERR
REGIA PRESENTACION
14 CIGARRILLOS 3

VIDA ESTUDIANTIL

AYER SE INAUGURO EL CONGRESO PEDAGOGICO

La sesión se efectuó en el Salón de Honor de la Universidad, presidida por el presidente de la Comisión Organizadora, señor Eleodoro Domínguez.

En esta oportunidad se trató del reglamento confeccionado por la Comisión organizadora y se discutieron las finalidades de la educación y de cada grado de la enseñanza, las finalidades de la enseñanza técnica, industrial y comercial.

La sesión de hoy será presidida por don Carlos Pimentel (la primera) y por don Emilio Tizzoni (la segunda).

NOTICIAS BREVES; PERO IMPORTANTES

La Junta de Vecinos de Santiago celebrará hoy reunión ordinaria. En esta sesión se considerarán diversos asuntos de interés local.

Una junta de propietarios del barrio de la Avenida del Salvador se ha formado con el fin de propender al mejoramiento y adelanto de ese importante sector. El directorio que se eligió es el siguiente: presidente, general don Alberto Lara; vice, coronel don Anatolio Sáez; tesorero, don José Derpich, y secretario, don Nicolás Carvajal.

"La Comuna", semanario que dirige don César Ercilla Olea y que sirve los intereses de la comuna de Ñuñoa, reaparecerá el próximo Domingo.

Oficial del Registro Civil de Pirque se nombró al señor Carlos Vargas Mardones.

Juez de letras suplente del departamento de Constitución se designó al señor Bonifacio Manríquez, que desempeñaba el cargo de promotor fiscal en la misma ciudad.

Consejero de Bellas Artes, en reemplazo del señor Carlos Mondaca, que renunció, se nombró al señor Agustín Cannobio.

Profesor de Derecho Internacional del Curso de Leyes de Concepción se designó al señor Luis David Cruz Ocampo, y de filosofía del derecho del mismo curso al señor Rolando Merino R.

Relator suplente de la Corte de Apelaciones de La Serena se nombró al juez del 6.o Juzgado de menor cuantía de Santiago, señor Exequiel Zavala Bolados.

Juez de letras de La Ligua se designó al señor Manuel Alvarez, que desempeñaba igual cargo en Cañete.

Juez de letras de Tocopilla se designó al señor Oscar Acevedo, que ocupaba el cargo de secretario judicial del mismo departamento.

El retiro del teniente coronel don Oscar Sanhueza Galaz ha dado lugar al siguiente movimiento en el escalafón: a teniente coronel fué ascendido el mayor don Arturo Fuentes Rabé; a mayor, el capitán don Armando Solar Parra, y a capitán, el teniente don Luis F. Gómez.

El Grupo de Artillería a Caballo "Salvo" N.o 1 ha sido autorizado para recibir y usar en las formaciones un estandarte obsequiado por el Centro Cultural "Banderita", de Iquique.

La banda de músicos del Regimiento de Infantería Lautaro N.o 10, tocará mañana a las 8.30 P. M., en el Club Militar, y la del Regimiento de Caballería Cazadores de Prieto N.o 2, el Domingo a las 10 A. M. en el Teatro Setiembre.

El ingeniero de fragata don Fernando Medina ha sido nombrado para el cargo de la 7.a sección de la Maestranza y Arsenales de la Marina en Valparaíso.

El Regimiento de Artillería Tacna N.o 1 ejecutó en la tarde de ayer diversos ejercicios en el Parque Cousiño, como término de la revista de reclutas. Pasó la revista el jefe de la artillería, teniente coronel don Juan Carlos Pérez.

Comandante de la escampavía "Elicura" ha sido nombrado el teniente 1.o don Eduardo Mizón.

Cargo de contabilidad del crucero "Chacabuco" ha sido designado el contador de corbeta don Luis A. Sanhueza; cargo de contabilidad de la Escuela de Pilotines crucero "Errázuriz", el contador de corbeta don Waldo Astorga; cargo de contabilidad del crucero "Blanco Encalada", el contador de corbeta don David Bahamondes; y cargo de contabilidad de los Arsenales de Valparaíso, el contador de corbeta don Carlos Zegers Borgoño.

Los datos sobre las obras de edificación en Chile durante los últimos 20 años, fueron enviados ayer por el Ministerio de Previsión Social a la Liga de las Naciones, accediendo a una petición de esta entidad internacional.

El comité organizador del II Congreso de Agronomía y Veterinaria, que se efectuará en Octubre del presente año, acordó discernir premios a los mejores trabajos que se presenten, para lo cual elaborará un reglamento especial. A mediados de la semana entrante quedarán constituidas las comisiones.

Treinta mil pesos podrá girar el Ministerio de Instrucción para que atienda al pago de los pasajes ferroviarios de los miembros de la Asociación Nacional de Profesores que concurrirán a la Asamblea Departamental que se celebrará en Valparaíso en el próximo mes.

Un portero ascendido a oficial judicial. — El Ministerio de Justicia despachó ayer el decreto por medio del cual se separa de su puesto al oficial del Juzgado de Letras de Pisagua, doña Emma Meneses, y se nombra en su reemplazo a don Benito Gutiérrez, portero de ese tribunal.

Se ha autorizado a los profesores primarios para que se entrenen hasta el 15 de Octubre próximo a fin de que queden en buenas condiciones para que actúen en el Campeonato de Football que se llevará a cabo en Santiago. Esos profesores son los siguientes: David Arellano, José M. Olguín, Leoncio Veloso, Ortelio Parra y Raúl Aguilera.

Se despacharon los siguientes nombramientos de profesores de instrucción secundaria: a don Aníbal Hidalgo, de matemáticas en el Liceo Amunátegui; a doña Saida Salgado, de castellano en el Liceo de Hombres de Iquique; a doña Berta González, de francés en el Liceo de Hombres de Los Angeles; a don Joaquín Casas Cordero, de historia en el Instituto Comercial de Coquimbo; don Pelegrino Sepúlveda, de francés en el Instituto Comercial de Iquique; a don Santiago Luna, inspector general del Instituto Comercial de Talca; a don Miguel González, inspector del mismo establecimiento.

El cónsul general de Chile en Génova ha comunicado a la Cancillería que el precio medio del salitre ha sido en liras, de 16.50 los cien kilos, y el del sulfato de amoníaco, 162 por los cien kilos.

La Sección Consular del Ministerio de Relaciones Exteriores necesita saber los precios del óxido manganésico, con ley no inferior a 85 por ciento, y pide muestras de azufre en bruto con ley no inferior a 99 por ciento.

El cónsul en Liorna (Italia), don Alberto Sepúlveda, ha pedido muestras de pasto aprensado y madera fina para muebles. Los interesados pueden dirigirse a don Carlos Gori, agente de la Cía. de Navegazione Generale Italiana, por intermedio de los comandantes de sus barcos, quienes llevarán libre de todo gasto esas muestras.

Los Encargados de Negocios de los Estados Unidos, Alemania y China conferenciaron ayer con el Ministro de Relaciones Exteriores, don Antonio Huneeus.

El Ministerio del Interior ha remitido un oficio al de Previsión, dándole cuenta que la policía de Quilicura ha entregado 200 obreros cesantes que han sido distribuídos a distintos puntos del país, de acuerdo con los contratos de la Dirección de Obras Públicas.

El encargado del Consulado de Chile en Sao Paulo ha enviado una nota a la Cancillería pidiéndole envíe datos acerca de la creación del Banco Central y otras leyes dictadas a raíz de la estada de la misión Kemmerer. Dice que en el Brasil se está tratando esa misma legislación.

El Intendente de Cautín, don Alberto Garrido Torres pasó ayer a despedirse del Ministro del Interior, pues en la tarde de hoy se dirigirá a Temuco a asumir su puesto. El señor Garrido se encontraba con su salud un tanto delicada.

El sub-secretario del Ministerio del Interior, don Edecio Torreblanca, reasumirá hoy sus funciones después de haber permanecido enfermo en cama durante algunos días.

Los empresarios de la línea avenida Matta se reunirán esta tarde, a las 4, para considerar diversos asuntos de interés para la colectividad.

La Asociación Judicial de Chile elegirá su nuevo directorio mañana Sábado. El escrutinio de la elección se hará el Domingo.

El directorio del Club Militar eligió la siguiente mesa directiva: presidente, general don Juan E. Ortiz Vega; vicepresidente, coronel don Carlos Ibáñez del Campo; tesorero, capitán de administración don Ramón Luis Méndez; secretario, teniente don Luis Páez; prosecretario, teniente don Edgardo Portales. Los socios están citados a junta general para hoy a las 6.30 de la tarde.

El Banco Anglo Sud-Americano ha acordado enviar a Europa por seis meses, al contador de la institución, señor Enrique Terrazas, a manera de premio por sus servicios. Este rasgo de esa empresa extranjera para con un empleado chileno ha sido comentado en forma muy favorable.

La Asociación Central de Autobus Ford sesionará hoy a las 9.30 P. M., en su local, Bandera N.o 839.

Anoche, el ex de Valparaís frió un acci

Por este motivo lleg tación Mapocho a la drugada, en vez de la ra en que según el iti be llegar.

Este atraso fué caus descarrilamiento de uno gones a la altura de R lizmente el accidente no yor transcendencia y pudo seguir su marcha una corta detención.

A LAS PERS CANSADAS Y TIGADAS

Las personas CAN FATIGADAS, asegura empleo de las SA VITTEL, (a base de lubilizadas del Agua Grande Source), la li tal de los residuos q nan el organismo y mente del ACIDO UR grarán lo que se ha LIMPIEZA URICA, aguas de Vittel Gran deben su fama univers

Las SALES DE VIT vienen y curan las enfermedades: Artriti ciones del Hígado, C páticos, cólicos nefrít medades de los riñone vejiga, gota, reumati

Las SALES de VIT nen el privilegio de tantáneamente una ag activa, viviente, sa cante, gaseosa, sin vino ni las demás b que se mezcle.

Cada caja contiene para doce litros de a

Pedir folletos gratu les de Vittel.

Casilla 1495. — paraíso

LEY DE EMPLEADOS PARTICULARES

EN CONFORMIDAD A LA LEY, TODO EMPLEADOR TIENE LAS SIGUIENTES OBLIGACIONES:

1.a Depositar, dentro de los primeros cinco días de cada mes, en las Cajas de Ahorros o en los organismos auxiliares autorizados por el Gobierno, las imposiciones y bonificaciones obligatorias que correspondan al fondo de retiro de sus empleados. (Artículos 167 y 168 del Reglamento General).

2.a Velar por que sus empleados mayores de 18 años y menores de 50 años, que no estén eximidos del seguro de vida por causas legales, aseguren su vida por el mínimum de $ 5,000. (Artículo 226 del Reglamento General).

En la próxima semana el Departamento de Previsión, que es la oficina centralizadora del Fondo de Retiro de los Empleados Particulares, procederá a visitar, por intermedio de inspectores, los establecimientos industriales, comerciales y demás que están sometidos a la Ley, para verificar si los empleadores han dado cumplimiento a sus disposiciones.

CONTRA TOSES REBELDES MR GUAYACOLINA
A BASE DE SULFOGUAYACOLATO DE POTASIO

Salsa Londonderry

Avisamos al público que desde el 1.o de Setiembre de 1926 hemos sido nombrados agentes únicos para todo Chile de esta afamada salsa, como también de los demás productos del señor

CARLOS A. NITSCHE
FABRICANTES DE CONSERVAS

Atiende pedidos.

WEIR, SCOTT & Co.
VALPARAISO, SANTIAGO y CONCEPCION

FREJOL
PARA SEMILLA Y TRABAJA

Manteca, el má ro para cosecharlo
Milagros
Bayos
Araucanos
Triguitos
Lentejas
Garbanzos, etc.

OFRECEN:
ROSSELOT Y CIA.
Bodega: Exposición 1020. Teléfono N.o 350 Estación

MATRIMONIO.—

Señorita Laura Mosquera Arias, cuyo enlace con el señor Daniel Castañeda Macías será bendecido privadamente hoy en casa de la novia, por el Pbdo. señor José Agustín Ugarte

MATRIMONIOS. — El Miércoles fué bendecido el matrimonio de la señorita Raquel Sanfuentes Torres con el señor Guillermo Pimentel Feliú, efectuándose la ceremonia privadamente, en casa de la novia.

Sirvieron de padrinos, por parte de la novia, la señora Lucrecia Torres de Sanfuentes y el señor Enrique Torres Larrañaga, y por parte del novio, el señor Valeriano Pimentel y señora Ana Feliú de Pimentel.

Actuaron como testigos en la ceremonia civil los señores Francisco Bulnes Correa, Alfredo Ilonka, Waldo de la Maza Risopatrón y Horacio Sanfuentes por parte de la novia y los señores Carlos Fuentes, Horacio Arancibia Lazo, Francisco Pimentel y Alfonso Garrido Portalupi, por parte del novio.

Aprenda a Bailar

Moderno, con distinción, elegancia y rápidamente, tal como se baila en Europa y N. América, con el **AS** de la enseñanza: **JUAN VALERO**, el profesor de la high life. **Arte y lujo.**

Cinco son los bailes que usted debe saber a la perfección: Vals inglés (Hesitation), One Step, Camel, Tango y en primer lugar el simpático y elegante baile nacional, la cueca chilena moderna que pronto hará furor.

GRAN ESTUDIO VALERO, 4 salas, para familias. Comodidad y confort. Lecciones privadas: **CASTRO 706.**

EN LA DIPLOMACIA. — Se ha dirigido a Valparaíso el Encargado de Negocios de Alemania acompañado de su esposa la Baronesa von Reiswitz und Kaderzin. Permanecerá en el vecino puerto hasta la semana entrante.

—Por la combinación transandina se dirigieron a Buenos Aires el Ministro del Ecuador en Argentina don Carlos Manuel Larrea, su esposa la señora de Larrea y la señorita Rosa Mercedes Holguín.

—Recientemente ha llegado a ésta, el segundo Secretario a la Embajada Americana, Mr. Frederick F. A. Pearson y Mrs. de Pearson.

—Ayer se efectuó la comida en la Embajada Americana, que el Encargado de Negocios señor Cornelio Van H. Engert, ofrecía a sus relaciones.

—El Sábado se efectuará un almuerzo ofrecido por el Ministro de Francia, señor Jean des Longchamps.

—Hoy se embarcará en Río de Janeiro, a bordo del trasatlántico 'Asturias", el segundo Secretario de nuestra Embajada en el Brasil, señor Hipólito Serruys Gana, señora y familia.

El señor Serruys viene a Chile en uso de licencia.

VIAJEROS. — Ayer se dirigió a Temuco, el Intendente de la provincia de Cautín don Alberto Garrido Torres.

—El señor Julio Pereira Iñiguez partirá esta tarde al Puerto.

—A Valdivia se dirigió el Diputado Angel Custodio Vicuña.

—El coronel Washington Montero se irá a Concepción en el expreso de esta tarde.

—A Collipulli se ha dirigido el señor Ricardo Velasco.

—Hoy partirá a Cunaco el señor Jaime Valdés Ossa.

—A su fundo partió el señor Diego Echenique Zegers.

—De Valparaíso ha llegado el señor Norberto L. de Guevara.

—Se encuentra de paso en ésta, procedente de Viña, el señor Manuel Ossa.

RESIDENCIAS. — La señora Lía Prieto Lastarria ha trasladado su residencia a Ejército N.o 180.

—La familia Torres Morales ha trasladado su residencia a su quinta Villa Josefa, en Los Guindos, Ñuñoa.

—Ha trasladado su domicilio a Brasil 39 el señor Carlos Soublette García y señora Marta Bravo de Soublette.

CORONACION DE LA VIRGEN DEL CARMEN. — El Viernes 10 comenzará en el Salvador una solemne novena, patriótico-religiosa, a la Virgen del Carmen como preparación de las solemnidades de su Coronación Pontificia.

Se rezará a las 6 3|4 y 9 de la mañana y a las 8 3|4 de la noche.

En esta última distribución, predicará, después del canto de las letanías, el señor Primer Capellán del Ejército, Pbro. Bernardino Abarzúa.

NO OLVIDE QUE EN EL CURSO DEL MES PROXIMO PODRA USTED CONTAR EN SU
: CASA CON EL PRODUCTO :

MILKO

(M. R.)

o sea con la leche desecada más pura y sana que es dable obtener.

Después de la buena leche materna, MILKO es el alimento soberano para devolver la salud y las fuerzas a los niños enfermos y para evitar muchos trastornos y enfermedades a los niños sanos.

Para las personas débiles o convalecientes, MILKO es un alimento de fácil digestión y de un gran poder nutritivo.

¡PIELES! ¡PIELES!

PARA LA TEMPORADA DE OPERA

ECHARPES de Armiño.

ECHARPES Visont, de Canadá.

Muy hermosos zorros en colores de última moda.

Y otras clases y otras marcas.

Realizamos a precios muy bajos.

DELICIAS, ESQUINA DIECIOCHO—
TELEFONO 4467

PELETERIA BLANCO ENCALADA

LA Sra. MERCEDES DES de BARROS LUCO

Silenciosamente, reproduciendo en sus últimos días la dulce y serena parábola de su vida, se ha extinguido anoche la ancianidad venerable de la señora Mercedes Valdés de Barros Luco, ejemplo de matrona ilustre por el blasón de su nombre y la ejecutoria de sus actos.

Se ha apagado una alma blanca y pura, una vida virtuosa. Si alguna vez el elogio póstumo de una persona fué justo y merecido, es ésta en que hasta el adjetivo laudatorio parece irreverente. Su espíritu generoso se derramó en una continua actividad social, noblemente inspirada, destinada a socorrer a los que verdaderamente tienen necesidad de ayuda.

Compañera de uno de los más eminentes y distinguidos servidores del país, de un hombre que fué como ella, ejemplo de ecuanimidad y de nobleza de pensamiento, supo imponerle delicadamente su espíritu de gran benefactora hasta llegar a realizar juntos una misión de caridad que queda en una obra memorable y duradera.

Tarde a tarde, la figura ilustre de esta dama aparecía como una ideal representación del bien y de la caridad en el Hospital del Llano Subercaseaux, cuya majestuosa línea ha ido levantando desde sus cimientos como legataria del alto espíritu de su marido.

Buena, sencillamente buena, con esa bondad inocente de los espíritus superiores esta gran dama, recogía en sí la vieja tradición de pureza, de virtud y de generosidad de la mujer chilena. Parecía ser un símbolo vivo del pasado mantenido hasta ahora como una columna miliaria para ejemplo de las nuevas generaciones.

Su muerte enluta una familia vasta y ramificada en toda la sociedad chilena, pero sobre todo enluta a esa porción humilde y anónima que recibía todos los días su palabra de fortalecimiento y su noble dádiva de socorro.

Con la señora Mercedes Valdés de Barros Luco, se extingue una figura histórica en la República, desaparece una vida que enaltecía a la sociedad chilena.

BENEFICIO A FAVOR DE LOS NIÑOS POBRES DEL CENTRO SAN CRESCENTE.— El beneficio de esta institución que debía efectuarse el Martes 7 del presente, se ha postergado hasta el Martes 14 de Setiembre, a la misma hora anunciada anteriormente.

CLUB DE SEÑORAS. — Tienda Protección al Trabajo. — Libretas que tienen pago hoy Viernes de 2 a 4.—Números: 2, 4, 5, 15, 17, 23, 24, 25, 37, 39, 61, 64, 72, 82, 86, 93, 101, 102, 133, 137, 143, 151, 154, 174, 200, 209, 214, 218, 235, 240, 250, 284, 299, 306, 313, 330, 348, 368, 375, 393, 399, 403, 414, 441, 462, 490, 506, 514, 529, 543, 546, 550, 559, 568, 570, 607.

Biógrafo.—La función extraordinaria de esta tarde: "El Aguila Negra".—El malogrado actor Rodolfo Valentino ha dejado entre sus más destacadas cintas dramáticas la que hoy a las 6 y cuarto exhibe el cine del Club de Señoras y que se titula "El Aguila Negra".

SUSPENSION DE UNA RECEPCION EN RIO DE JANEIRO. — Informan de Río de Janeiro que la recepción que se había anunciado en la Embajada de Chile para el primero de Setiembre, ha sido postergada por duelo de la señora de Irarrázaval.

Bolsas de Gamuza

y de cuero, última moda, con facilidades de pago entrega Fábrica: **MORANDE 720.**

LA MAISON RACHEL

tiene el honor de invitar a su muy distinguida clientela, a la GRAN EXPOSICION DE MODELOS DE PRIMAVERA Y VERANO.

Hoy 3 de Setiembre.

ESTADO 252

Mañana, tarde y noche, higienice su boca usando el excelente dentífrico
Pasta Esmaltina

NACIMIENTOS. — Ha nacido una hijita del señor Alfredo Matta Tagle y de la señora Camila Manzano de Matta.

—Ha nacido Sergio Telésforo Casas-C. Jácome, hijo de don Néstor Casas-C. García y de la señora Josefina Jácome de Casas.

—Ha nacido una hijita de la señora Lila Bianchi de Cereceda y del señor Luis Cereceda.

ENFERMOS. — Ayer fué operada en el Pensionado del Salvador, la señorita Graciela Huidobro Valenzuela.

—Ha sido operada en Valparaíso, en la Clínica Van Buren, la señorita Mercedes Magalhaes U. Su estado es satisfactorio.

—Delicado de salud se encuentra el señor Juan Luis Sanfuentes.

—Continúa delicada la señora Sara Covarrubias de Ossa.

—Se encuentra enfermo desde hace varios días el Director de la Armada, almirante Scroeders.

—Se ha notado una ligera mejoría en la salud de la señora Mercedes Barañao de Fernández.

—En Buenos Aires fué operada ayer la señora María Puelma de von Schroeder. Su estado es grave.

MATINEE. — En su residencia de la calle Rosas 1210, la niñita Nelly Bezanilla Black ofrecerá mañana Sábado a las 3 1|2 unas once a un grupo de sus amiguitas, con motivo de hacer su primera comunión y confirmación.

JECORINA
18

LA EMULSION DE ACEITE DE BACALAO PREFERIDA POR LOS NIÑOS

Base: Aceite de bacalao con hipofosfitos compuestos

M. R.

MATRIMONIO.—

Señorita Teresa León Zenteno, cuyo matrimonio con el señor Eduardo Gallardo Arteaga será bendecido hoy privadamente en la Capilla de San Pedro, a las 12 M.

SOCIEDAD DE LAS OLLAS INFANTILES. — Celebró reunión el Directorio de esta sociedad, en casa de la señora Presidenta Ana Ortúzar de Valdés, perisidiendo el director Monseñor Ernesto Palacios y con la asistencia de las señoras Sofía A. de Korner, Filomena M. de Valdés, Elvira O. de Errázuriz, Raquel Izquierdo de Alamos, Fresia Pinto de Rodríguez, Amelia Vial de Bascuñán, Rosa Soto de Beca, Elena Palacios de Opazo, Mercedes Santa Cruz de Vargara, Balbina Urzúa L. y María Gana E.

Se dió cuenta de haberse inaugurado la Olla Infantil Adelaida Huneeus de Phillips, el Martes 17 de Agosto a las 11 1|2. Monseñor Palacios bendijo los edificios destinados a esta obra de beneficencia en favor de los niños pobres, antes de servirse el almuerzo que fué atendido personalmente por las señoritas María Izquierdo Phillips y Domitila Ibar Huneeus.

La comisión encargada de la organización de la Colecta dió cuenta de los trabajos efectuados para su preparación.

Se acordó enviar pésame a la señora Josefina Jonhson de Amunátegui.

El señor Palacios manifestó que continúan los trabajos para la instalación definitiva de la Olla Enrique Rodríguez, es decir refectorio, despensa y cocina. Serán inaugurados después del feriado de Setiembre.

El 30 de Agosto se llevó a cabo una fiesta escolar en la Olla Rosa Aldunate de Prado. Se repartió a las alumnas libros y dulces.

Las raciones repartidas durante el mes de Agosto ascienden a 25,380.

Se acordó agradecer a don Pablo Ibert su generosidad en obsequiar las insignias para la próxima colecta.

ASOCIACION CRISTIANA FEMENINA. — El próximo Sábado de 4 a 6 P. M., tendrá lugar en su local Delicias 1350, un Te-Concierto. Habrá interesantes números de música, declamación, bailes clásicos etc. Se invita a las socias y sus relaciones.

TRAJES

de seda llegaron, de calle y de noche, desde $ 200.

Mme. Marabini

SAN ANTONIO 41

TRAJES

SALIDAS DE TEATRO

PIELES

ACABA DE RECIBIR

"Le Palais de Luxe"

AGUSTINAS 728

5.-S.

Gran Peluquería para Sras. y Niños

DE MANUEL J. MANRESA

EX-JEFE DE LA PELUQUERIA

GATH Y CHAVES

MONEDA 1039

NUESTROS PRECIOS SE IMPONEN

MEDIAS hilo mercerizado.	$ 2.95
MEDIAS de seda, sin fallas.	$ 2.95
MEDIAS de pura lana....	$ 5.90
MEDIAS de fantasía	$ 10.80
CALCETINES de algodón...	$ 0.90
CALCETINES de seda..	$ 3.80
CALCETINES de lana...	$ 6.80
CORBATAS de seda..	$ 4.80

PAÑUELOS desde $ 6 la docena.

LA REINA DE LAS MEDIAS

AHUMADA 360 — ESTADO 270

EN HONOR DE LA SEÑORITA ELVIRA CRUZ (ROXANE).—

En los comedores del Prince of Wales se efectuó anoche una comida en honor de la señorita Elvira Santa Cruz (Roxane), que en el expreso de las 5 de la tarde de hoy se dirige a Valparaíso para embarcarse el Sábado en dirección a Europa.

Asistieron, además de la festejada: don Carlos Dávila y señora, don Manuel Bianchi y señora, don Aníbal Jara y señora, señora María Letelier del Campo, don Arturo Meza Olva, don Hugo Silva, don Víctor Domingo Silva, don Ramón Lartundo, don Conrado Ríos Gallardo, don Augusto Iglesias, don Jorge Walton, don Jorge Hübner y don Adolfo Echeverría.

MUSICA

MAÑANA SE INAUGURA EN EL MUNICIPAL LA GRAN TEMPORADA DE OPERA CON "ANDREA CHENIER", DE GIORDANO

Mañana nuestra sociedad estará de pláceme, pues el Municipal abrirá sus puertas para iniciar la gran temporada lírica oficial, y que es desde hace más de cincuenta años el espectáculo tradicional de mayor esplendor y brillo artístico social de nuestra vida metropolitana.

La temporada lírica que se inaugura mañana con "Andrea Chenier", promete asumir un inusitado interés artístico por la calidad de los cantantes que actuarán, todos ellos de prestigios conquistados en buenas campañas por los más severos escenarios de Italia y América.

"Andrea Chenier", la ópera de Giordano servirá para el lucimiento de la gran soprano Carmen Melis, tan apreciada y querida de nuestro público; del tenor Giovanni Chiaia, una de las voces más completas del registro tenoril y del barítono Gaetano Viviani, llamado el Joven Titta, por la riqueza y colorido de su voz.

El abono se cerrará hoy definitivamente a las doces del día, abriéndose a las dos de la tarde, la boletería para el público.

En la secretaría de la empresa, San Antonio 149, altos, se continúan canjeando los recibos de abono por los talonarios de localidades.

La función de mañana corresponde a la primera de abono del turno impar.

A EUROPA. — Próximamente partirá a Europa el señor Antonio Carrasco Blanco.

CENTRO FEMENINO DE ESTUDIO. — Mañana Sábado de 9 a 11 tendrá lugar l clase de pintura; será regentada por una gran artista que hizo sus estudios en la Escuela de Bellas Artes de París.

En la tarde del mismo día se harán las clases de declamación y cestería; en la próxima semana empezará la clase de corte.

También siguen funcionando las de francés, inglés, arte decorativo y sombreros.

Los precios son módicos, estando al alcance de las personas de escasos recursos.

Horas de matrícula, de 2 a 6 en su nuevo local, Delicias 294.

EN EL HOTEL VICTORIA. — Se hospedan en este Hotel, entre otras, las siguientes personas:

Srs. W. Mocland Fox, O. P. Cooke, Manuel Sanhueza, Héctor Zañartu, Manuel Ossa, Guillermo Oliva, Frank Bootle, J. H. Willemsen, Guillermo Cerda e hija, señorita Carmen Melis y hermana, señor Philip D. Lucas y señora, señoras Inés Zañartu de Subercaseaux, Inés Subercaseaux de Casanova, etc., etc.

LAS Srtas. ELVIRA SANTA CRUZ OSSA Y ELENA CAFFARENA. — En el expreso de las 5 P. M., se dirigirán a Valparaíso para seguir viaje a Europa, las señoritas Elvira Santa Cruz Ossa (Roxane), y Elena Caffarena Mouce.

MATRIMONIO CONCERTADO. —Se ha concertado el matrimonio de la señorita Thelma Montau Moreira con el señor Carlos Bazán Pinochet.

RECEPCION. — En su residencia de la Avenida República, ofreció ayer una recepción el señor Oscar Hermans y señora de Hermans.

Asistieron miembros del Cuerpo Diplomático y un numeroso grupo de sus relaciones.

DE EUROPA. — Hoy se embarcarán en la Pallice, de regreso a Chile, el señor Gabriel Echenique Zegers, señora Isidora Zegers de Echenique y familia.

DESPEDIDA DE SOLTERO. — Con motivo de su próximo matrimonio, ayer fué objeto de una manifestación en el Club de la Unión el señor Guillermo García Burr. Asistieron las siguientes personas:

Guillermo García Burr, Luis Matte Larraín, Walter Muller Luis Molina, Julio Vicuña Luco, Javier Echeverría Vial, Francisco Walker L., Jorge Alessandri R., Arturo Matte, Jorge Arteaga, Eugenio Matte, Abelardo Pizarro, Carlos Morel, Patricio Arteaga, Carlos Olivos, Aníbal Ariztía, Carlos del Fierro, Manuel Garrido Matte, Fernando Matte, Eduardo Benavente, Rafael Ibarra, Osvaldo García Burr, Hernán Lois, Benjamín Claro Velasco, Luis Valdivia, Eduardo Morel, Armando Cortínez, César Olivos y Leoncio Andrade.

LA TEMPORADA LIRICA Y EL PRINCE OF WALES. — Para el día de hoy, el lujoso restaurant del edificio Díaz, ofrece como reunión de moda a nuestra distinguida sociedad, el vermouth-dansant que Viernes a Viernes viene constituyendo uno de los mayores éxitos sociales del moderno establecimiento. La orquesta del maestro Folatre, se ha preocupado de seleccionar un excelente programa de bailables para esta reunión.

—Mañana tendrá lugar el acostumbrado diner y souper dansant de los Sábados, que sigue siendo la reunión favorita de nuestras familias más distinguidas. La nueva administración, anuncia para este acto social, las atracciones que han venido caracterizándolo desde el día que se inauguró.

—Juntamente con iniciarse mañana la temporada lírica, se inaugurarán en el Prince of Wales, los souper-dansant que diariamente se efectuarán a la hora de salida de las funciones de nuestro principal coliseo. Esta determinación de los nuevos administradores del acreditado restaurant, que agrega una reunión más a las que diariamente ofrece a sus distinguidos habitués, ha sido recibida con especial complacencia en nuestros altos círculos sociales, en los cuales la falta de un sitio en donde pasar un momento de expansión después de la salida de los teatros, se venía sintiendo cada día con mayores caracteres.

ARCHICOFRADIA DE LAS MADRES CRISTIANAS. — El próximo Lunes 6 del presente comenzará en la Iglesia de las Agustinas un solemne Triduo de preparación a la Consagración de las esposas y madres cristianas a Jesús Sacramentado.

Las distribuciones durante los tres días principiarán a las 10 A. M. con la Misa y en seguida tendrá lugar la conferencia que dará el Director de la Archicofradía señor Pbro. don Francisco Javier Valdivia. Los temas que tratará serán de especial importancia e interés y daremos a conocerlos oportunamente.

Se ha puesto esmero en que el programa musical esté a la altura de la solemnidad del Triduo y se ha obtenido de distinguidas señoritas de nuestra sociedad, que colaboren con algunas ejecuciones de canto y música.

El acto significativo de la Consagración tendrá lugar el Jueves 9.

La invitación a estos actos de piedad se hace extensiva no sólo a los miembros de la Archicofradía sino a todas las señoras de Santiago.

LA OPERA Y EL FANCY TEA ROOM. — Los concesionarios del simpático salón de té de la Casa Colorada, han determinado mantener abiertas las puertas de este rendez-vous de nuestra sociedad, todas las noches hasta después de la hora de salida de las funciones líricas que se inician mañana en el Teatro Municipal. Ha querido, en esta forma, la administración del concurrido salón de la calle Merced, ofrecer una facilidad más a nuestras distinguidas familias, en retribución del favor amplio que dispensan a las diarias reuniones del simpático Fancy. Como era natural, pues la existencia de un sitio elegante de reunión para después de la salida de los teatros, se venía sintiendo como una necesidad, la resolución de los administradores del salón de té de Merced, ha encontrado la más favorable acogida en nuestras esferas sociales, y se presume que noche a noche será el Fancy el sitio predilecto de reunión de los habitués del Teatro Municipal.

AL COMERCIO

Ponemos en conocimiento de los señores Droguistas y demás casas del ramo, que la Sucesión Manuel Capetillo Z., se ha hecho cargo de las cuentas de la

FARMACIA ROYAL

no respondemos de ninguna factura ni pedido a nombre de Pedro Capetillo, pues no pertenece ni ha pertenecido a la Sucesión.

GUILLERMO Y JULIA CAPETILLO L.

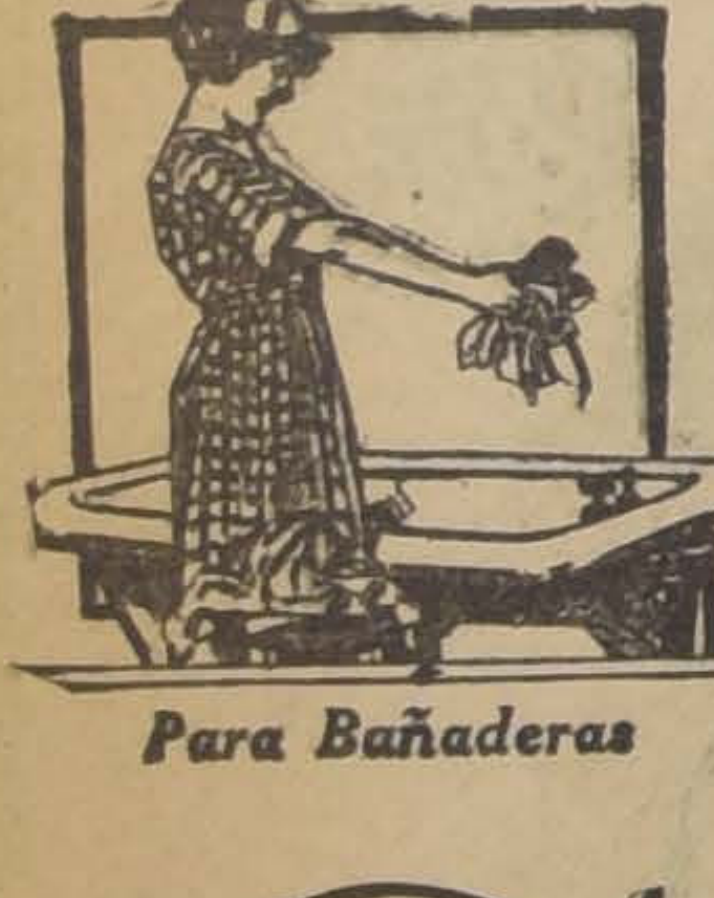

Para Bañaderas

Para las Ventanas

Para Zapatos blancos

Para la Cocina

Bon Ami

Es tan fácil limpiar ventanas con Bon Ami! Primero una ligera pasada de Bon Ami. Se espera un momento mientras se seca y se le pasa entonces un paño seco—desaparece el Bon Ami y queda el vidrio reluciente.

Hay muchas otras cosas que Bon Ami limpia con igual facilidad y satisfacción, sin rayarlos ni dañarlos.

De venta en todas las ferreterí loserías y bodegas

NECESITO CASA

moderna, barrio alto, 3 dormitorios. Canon: hasta $ 700. Dirigirse:

CASILLA 878

EL GERENTE DE LA PARAMOUNT EN EL PACIFICO VA A ESTAD UNIDOS

UN CONGRESO MUNDIAL DE REPRESENTANTES DE LA PARAMOUNT SE CELEBRARA EN NUEVA YORK.—BUSCA NUEVOS METODOS DE EXHIBICION PARA EL FUTURO.—DOS PALABRAS CON EL SEÑOR BENITO DEL VILLAR

Por la combinación trasandina de mañana se dirige a Buenos Aires el señor Benito del Villar, Gerente de la Paramount en el Pacífico, quién después de visitar los países del Atlántico seguirá a Nueva York para asistir al congreso trienal de directores de esa firma en que se toman rumbos y directivas importantes.

El señor del Villar ha sido llamado a Nueva York para aportar su juicio personal y su ilustrado criterio sobre el desarrollo, necesidades y horizontes del cinema en los países del Pacífico. No deja de ser significativo que una empresa norteamericana invite a colaborar en la dirección de los rumbos futuros de la explotación mundial a un representante chileno, cosa poco frecuente en las empresas comerciales extranjeras. En este caso la invitación se justifica por la lucida actuación desarrollada por el señor del Villar al frente de la Gerencia de la Paramount en el Pacífico.

En efecto, en un año el señor del Villar ha logrado extender y ampliar notablemente la distribución del material de la Paramount y sobre todo asentar el prestigio y renombre de esa firma en forma sólida. Gracias a la labor activa e inteligente del señor del Villar la poderosa empresa norteamericana se ha asegurado para su material una atracción incontrastable.

Ayer tuvimos oportunidad de conversar dos palabras con el señor del Villar sobre las finalidades de su viaje.

—Efectivamente, nos dijo, parto en la combinación del Sábado. Debo visitar primero Buenos Aires y Río de Janeiro para recoger observaciones sobre la vida de los negocios cinematográficos en la costa del Atlántico, que para la Paramount es allí tan próspera como acá, gracias el tino del Gerente General en Sur-América, Mr. John Day.

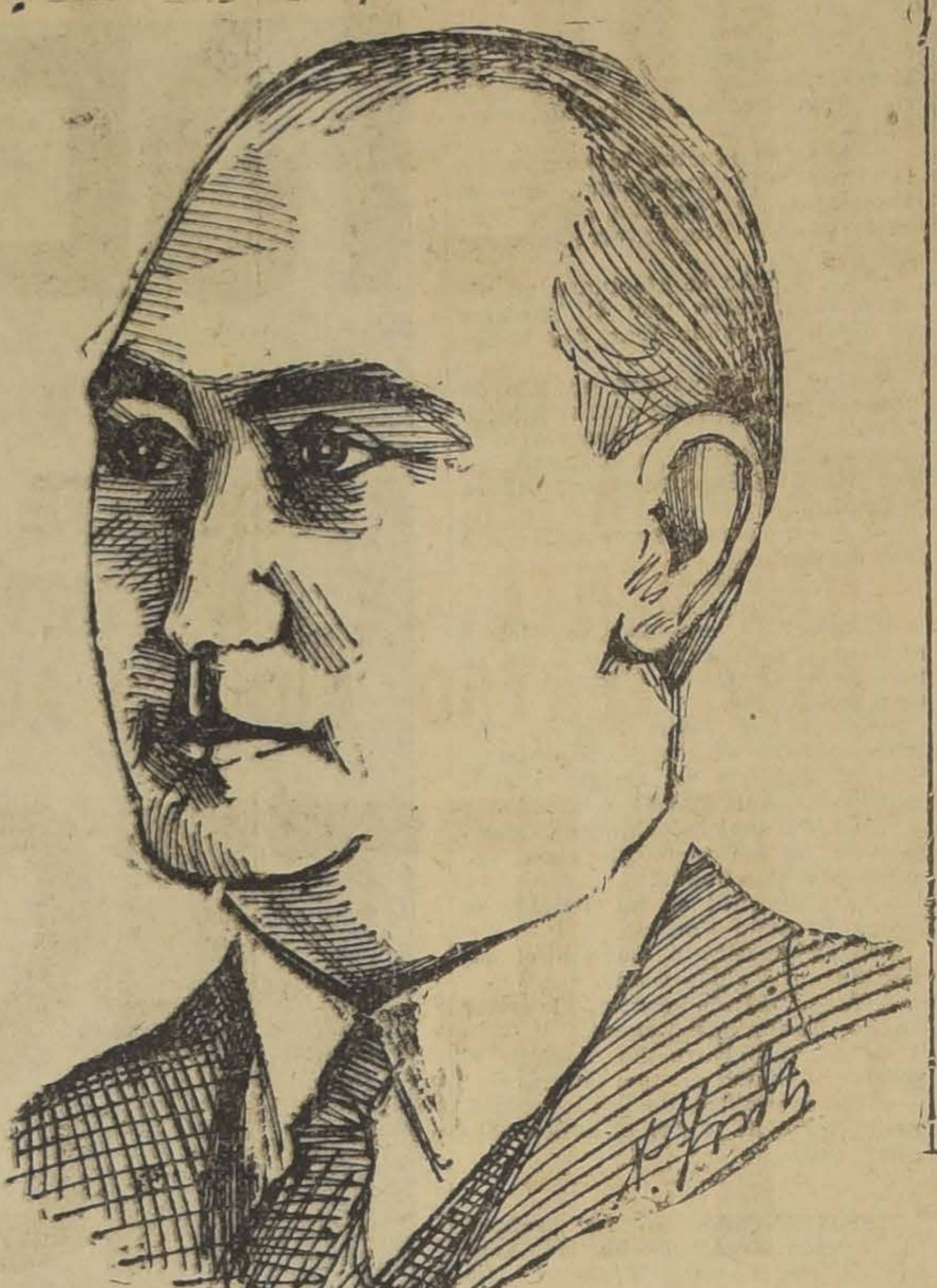

Don Benito del Villar, Gerente de la Paramount

En seguida seguiré viaje a va York para asistir al Co trienal de directores de la mount que se celebra en lo meros días de Octubre. Es greso y esta asistencia mía incalculable proyección pa futuros negocios de la Para en este lado del Pacífico. un nutrido carnet de observ para discutir y estudiar tod posibilidades de distribució fantásticas que parezcan sean conocidas. La Paramo conoce los obstáculos; los evita, va hacia ellos y suelve. Estamos en el comi nuestra tarea y nuestro pr no tiene límite visible; creando diariamente nuevo zontes para el cinematógraf bre todo para que el públi da disfrutar de él en form tima.

Se va a estudiar también te Congreso muy especia nuevos métodos de prese de nuestros programas, en que esté en armonía con material que preparamos grama de exhibiciones de fantástico. A mi regreso he ticiparles algunos detalle decirles, eso sí, desd luego jamás se ha presentado junto más numeroso y nu obras maestras.

Confío, terminó diciénd señor del Villar, que es mío a Estados Unidos no de ser provechoso para la sa que represento sino ade especialmente para el púb piramos a satisfacer al es hasta en sus más arbitrar gencias presentándole el la forma suntuosa, magnifi merece. Mi campaña para car y ennoblecer el espect nematográfico va a re con las nuevas ideas y sug que reciba en este viaje a trópoli mundial del cine.

Trajes de Teatro

capas y medias de noche.

EJERCITO 707

De 2 a 6.

Regalo de 200 RETRATOS Y 2,000 POSTALES DE Valentino

HOY en el O'HIGGINS Y Mañana en el Setiembre Se exhibirá "EL AGUILA NEGRA"

TEATROS—CINES

LOS PROGRAMAS DE HOY

TEATROS

COMEDIA (Huérfanos).—Compañía Luisa Arozamena.—Vermouth: Mexicanadas y Adelante con los Faroles. Noche: México Gráfico y Adelante con los Faroles.

COLISEO (Arturo Prat y Avenida Matta).—Compañía Retes-Jarque.—Noche: La Mazurka Azul.

SANTIAGO (Merced).—Compañía de José Palmada.—Tarde: Sandías y Melones. Noche: El Santo de la Isidra y Patria Chica.

CINES

ALHAMBRA (San Antonio esquina Monjitas).—Tarde y noche: Las esclavas del mar, por Blanche Sweet y Gee Marion.

APOLO (Victoria frente a Juan Vicuña).—Tarde y noche: El Tío Solte: , por Pirulita.

ATENAS (Maestranza 1035).—Tarde y noche: La Bala Misteriosa, por Hoot Gibson.

AVENIDA (Vicuña Mackenna 624).—Tarde y noche: La Castellana del Líbano, por Alette Marechall.

AVENIDA MATTA (Avenida Matta 618).—Tarde y noche: El Hombre Mosca, por Harold Lloyd.

BRASIL (Brasil esquina Huérfanos).—Tarde y noche: El Rey Frívolo, por Adolfo Menjou y Greta Nissen.

CINEMA STAR (Avenida Recoleta 343).—Tarde y noche: Macht El Taxi-Mac Graw.

COLON (Plazuela Ecuador).—Tarde y noche: Las Locas Noches de París, por Bárbara La Marr.

DELICIAS (Delicias esquina San Alfonso).—Tarde y noche: Las Locas Noches de París, por Bárbara La Marr.

DIECIOCHO (Dieciocho 14).—Tarde y noche: El Hombre Mosca, por Harold Lloyd.

ELECTRA (Catedral esquina Sotomayor).—Tarde y noche: La Mujer Equivocada, por Irene Rich.

ESMERALDA (San Diego 1025).—Tarde y noche: El Hombre Mosca, por Harold Lloyd.

EXCELSIOR (Independencia 1070).—Tarde y noche: El Hombre Mosca, por Harold Lloyd.

FRANKLIN (San Diego 2015).—Tarde y noche: Cavallería Rusticana.

HIPPODROME CIRCO (Artesanos 725).—Tarde y noche: Millones Desaparecidos y El Capitán Lucero, por Pirulita.

IMPERIAL (San Diego 1344).—Tarde y noche: Aquellos que Bailan, y La Chilenita.

IMPERIO (Estado 239).—Tarde y noche: Las Esclavas del Mar, por Blanche Sweet.

INDEPENDENCIA (Independencia 373).—Tarde y noche: Cavallería Rusticana.

IRIS (Castro 130).—Tarde y noche: El Vestido de Madama, por Estelle Taylor.

LATORRE (Delicias 3734).—Tarde y noche: Para Amar y Honrar, por Betty Compson.

MINERVA (Chacabuco 780).—Tarde y noche: El Hombre Mosca, por Harold Lloyd.

MUNDIAL (Plazuela Almagro).—Tarde y noche: El Sentenciado, por Thomas Meighan.

ODEON (Barroso esquina San Pablo).—Tarde y noche: El Agreste Oeste y Perros Comediantes.

O'HIGGINS (San Pablo esquina Coumming).—Tarde y noche: El Aguila Negra, por Rodolfo Valentino.

POLITEAMA (Portal Edwards).—Tarde y noche: Esposas Solteras, por Corina Griffith.

PRINCIPAL (Ahumada 162).—Tarde y noche: El Hombre Mosca, por Harold Lloyd.

PROVIDENCIA (Avenida Manuel Montt 46).—Tarde y noche: El Hombre Mosca, por Harold Lloyd.

REPUBLICA (Avenida República 239).—Tarde y noche: Esposas solteras, por Corina Griffith.

ROGELIO UGARTE (Plaza Bogotá).—Tarde y noche: Cavallería Rusticana.

SALA ORIENTE (San Francisco 178).—Tarde y noche: Matrimonio Interino, por Harry Liedtke.

SETIEMBRE (Delicias 404).—Tarde y noche: El Rey Frívolo, por Adolfo Menjou y Greta Nissen.

SPLENDID (Huérfanos 1060).—Tarde y noche: Como en un claro de luna, por Bebé Daniels.

VICTORIA (Huérfanos esquina San Antonio).—Tarde y noche: Demasiado tarde, por Richard Talmadge.

YUNGAY (Plaza Yungay).—Tarde y noche Destino, por Lucy Doraine.

Teatro Santiago

VERMOUTH, "SANDIAS Y NES", Y "LA HIJA DEL NOCHE, "EL SANTO DE DRA" Y "PATRIA C

La función de esta tard con un programa de lo resante, pues subirán a es de las obras más hermosas nero chico. Son ellas el lírico "Sandías y melone maestro Torregrosa, y la zarzuela de Fernández de te titulada "La hija del mo se sabe, en esta últi se desarrolla en la platea teresante y hermosa fará cargo de las tiples y del menino de la compañía.

En la función de la n birá a escena el bonito un acto y tres cuadros de la Isidra", original d Arniches y del maestro To En esta obra toman parte ras más celebradas de la Palmada, las que logran merecido éxito.

Terminará el espectáculo no con la zarzuela "Patria recientemente reprisada con dinaria aceptación.

CHAMPÚ JU SIN RIVAL PARA EL LAVADO

Teatro Comedia

VERMOUTH, "MEXICAN "ADELANTE CON LOS F —NOCHE, "MEXICO GR LA REVISTA DE CARIOL RRENS

Los nuevos números a la graciosísima revista de Cariola y Torrens, "Ade los faroles", la han dejad diciones de mucha noved mayor interés, especialmen llos que corren a cargo brado actor cómico nacio sio Martínez y de la sim ple Amparo Arozamena.

"Adelante con los farole las dos funciones de hoy dose al programa vespert vista típica de gran "Mexicanadas", en la que lucen Ignacio Mateos, L Luisa Arozamena, Olga Arena, Contreras y Cano. ción de la noche se la hermosa revista "Méx que es la más bonita de criollas que le hemos vis pretar a la compañía de C chez.

Los Boxeadores

Campeones son aquellos poseen salud perfecta y s rica, potente y saludable Ud. también quiere ser fue capaz de gozar el placer de deportes atléticos, tome cucharadita de NER-VIT cada comida. Estimula el tito, ayuda la digestión y quece la sangre. La usan llares de atletas en los Est Unidos y en Inglaterra, p los hace vigorosos y fue suministrando a la sangre tod las sales minerales necesarias p la salud perfecta.

NER-VIT DEL DR. HUX

Base: Sales, glicerofosfato miatos.

EL JUEVES PROXIMO DEBUTARA EN EL ESMERALDA LA COMPAÑIA ESPAÑOLA DE OPERETAS PIETRO MARESCA

Como lo había estado anunciando, la empresa Valenzuela dará máxima variedad a los espectáculos del Esmeralda. El hermoso teatro no será solamente dedicado a cine sino que alternará las películas con números de variedades y compañías de primer orden.

Con el fin de tener para fiestas patrias un espectáculo que arrastre público de toda la ciudad y que dé animación extraordinaria a su sala, el Esmeralda ha contratado la compañía de operetas Pietro Maresca, después de reorganizarla con elementos venidos de Buenos Aires.

Para dar idea de la importancia de este conjunto bastará citar a Pierrette Fiori, Amalia del Valle, Gozálvez y Ureta, que son las primeras figuras del elenco. Todos ellos son artistas consagrados como de los mejores en su género.

Los trajes y decorados son de propiedad de don Pietro Maresca, el fogueado empresario, quien los adquirió en Buenos Aires de los más renombrados conjuntos italianos y alemanes.

Las segundas partes y el coro han sido también objeto de cuidadosa selección, y se ha contratado cierto número de chicas en Argentina.

Directores de orquesta son el maestro Contardo, Dante Betteo y Roberto Retes.

El debut de la compañía se efectuará el próximo Jueves, una vez llegados los elementos de Buenos Aires.

Como se vigoriza y crece el cabello con el uso diario de la DANDERINA

Danderina M. R., a base de ácido salicílico.

HOY REABRE SUS PUERTAS EL COLISEO, CON LA COMPAÑIA OPERETAS RETES JARQUE, QUE PONDRA EN ESCENA "LA M ZURCA AZUL", DE LEHAR

Las proporciones de un acontecimiento artístico teatral tendrá la apertura del Coliseo, el enorme anfiteatro de la calle Arturo Prat, local que compró al Arzobispado el activo empresario don Santiago Serra.

La inauguración del Coliseo se efectuará hoy con "La Mazurka Azul", la admirable opereta del maestro Franz Lehar y con la cual Rogel Retes presentará a las tiples chilenas Adriana Soler y Rosita Maldonado, al barítono José Vela y a los actores Andrés Sirvent, José Muñoz, Enrique Recabarren y Luis Sarnataro.

"La Mazurka Azul", es una obra que gusta a nuestro público pues a las bellezas de su música y libreto, une las dificultades de la interpretación que requiere el concurso de artistas y de cantantes de buena cepa.

Los cuadros de "La Mazurka Azul" se titulan: El Medallón, Los Viejos Camaradas y La Mazurka Azul y en ella tienen actuación des

collante todos los elementos ya nombramos.

Los bailables y acompañ estarán a cargo de las c segundas tiples bailarinas y tas, elementos todos chilenos han ensayado activamente las órd más de un mes a un director Retes, que es un director y habilidoso.

La obra ha sido concertada rigida por el eminente ma rique Gisuti, considerado po tica europea como el más gente de los directores de de opereta de Italia y de rica Latina.

Los decorados que se usa son todos nuevos y han sido tados por el escenógrafo Pedro Durán.

Las entradas ya están a en la boletería del Coliseo en la Confitería 10 A. M. y en la Confitería pia.

—Mañana debut de Vic que con la bella opereta maestro Stolsz, "La Con larina".

¿Vió el Aviso del Miércoles de la

MALETERIA "EL FARO", ESTADO 74? ¡Véalo!

CARTERAS GAMUZA FINA $ 45.90 -- EN CUERO, ESPECIALES $ 34.90

T. COLISEO

ARTURO PRAT Y AVENIDA MATTA

EL TEATRO MAS GRANDE, SEGURO, COMODO Y ::: ::: LUJOSO DE SANTIAGO

REABRE
HOY
SUS PUERTAS

A LA CULTA CIUDAD DE SANTIAGO Y SE ENORGULLECE DE PODER DECIR A SUS HABITANTES QUE SU EXCELENCIA EL PRESIDENTE DE LA REPUBLICA, SEÑORES: MINISTROS, INTENDENTE MUNICIPAL, INTENDENTE DE LA PROVINCIA, AUTORIDADES, ETC., HAN ACEPTADO HONRAR A ESTE TEATRO, CON SU ASISTENCIA, HOY DIA DE SU INAUGURACION.

LA GRAN
COMPANIA DE
OPERETAS Y
REVISTAS

RETES-JARQUES

PRESENTARAN
A LAS 9.30 EN PUNTO
La Triunfal opereta en 3 actos

LA MAZURCA AZUL

Magnífica Orquesta — 30 Chiquillas hermosas y esculturales, forman el coro. Preciosos Decorados. Localidades Numeradas en Venta, durante todo el día

NOTICIAS CINEMATOGRAFICAS

"EL HOMBRE MOSCA", POR HAROLD LLOYD VA HOY EN LOS TEATROS PRINCIPAL, PROVIDENCIA, DIECIOCHO, AVENIDA MATTA, MINERVA Y EXELSIOR

De la innumerable pléyade de bu- os de la pantalla, el que mayor opularidad ha alcanzado después de haplín, es sin disputa Harold loyd, el cómico de las antiparras. Harold Lloyd al revés de los de- ás cómicos ha tratado siempre de antener su personalidad de artis- bufo, creando personajes que se vengan a su modalidad de hombre n afectaciones ni sentimentalis- os dolorosos.

Harold Lloyd en "El hombre mosca" nos da una prueba de su talento polifacético, combinando al artista fino con el hombre sensacionalista que busca una situación abracadabrante para sacar una risa o un carcajad.

En "El hombre mosca" lo vemos de empleado de una tienda de modas y allí pasa su vida piropeando a las clientes hasta que un día se enamora y decide hacer su fortuna por medios rápidos y si se quiere hasta violentos.

Para esto inventa una propaganda sensacional, que se sonríe de las cinematográficas y ya en tren de locuras se juega hasta la vida para conseguir su objeto. En esta parte la película tiene un aspecto sensacionalista único y las peripecias que le suceden a Harold para lograr su objeto no son para descritas. Hay que verlas, tiritar y luego reirse a mandíbula batiente, que según afirman, es el método más descacharrante de reirse a la americana.

Protagonista de "El hombre mosca" es Harold Lloyd, secundado por la bella Marion Davies y el gordo Mark Swain, el mismo que acompañó a Chaplin en "La quimera del oro".

"El hombre mosca" irá hoy a precios populares en las dos funciones de el Principal, Providencia, Dieciocho, Avenida Matta, Minerva y Excelsior.

"DEMASIADO TARDE", ORIGINAL Y ESTUPENDA CREACION DE RICHARD TALMADGE OCUPA EL CARTEL DE HOY EN EL TEATRO VICTORIA

La New York Film Exchange es- enará en las secciones de hoy de aristocrática sala del Victoria la tima producción del célebre galán ichard Talmadge, que es hoy por y uno de los artistas predilectos nuestro público por su simpatía, s condiciones de actor y su agi- lad estupenda. Esta obra se ti- la "Demasiado tarde" y es, sin da, la creación más completa de ichard.

En ella interpreta el rol de un uchacho bohemio y enamorado que recibe una fabulosa fortuna con una terrible condición, la de presentarse a cierta hora y en cierto día mensualmente, en casa de su albacea. Como el muchacho es alocado y lleno de preocupaciones amorosas le va a ser muy difícil cumplir su condición, máxime cuando su primo pondrá empeño especial en que falle a fin de apoderarse de los millones.

Una intriga tremenda se forma en torno de Richard para evitar que llegue a tiempo a casa de su albacea y para impedir que se vea con la hija de aquél, de la que está completamente enamorado. Y sobre estas incidencias, cómicas a ratos, sensacionales por momentos y fuertemente conmovedoras a veces, rueda la acción de "Demasiado arde".

Richard hace, como decimos, su mejor trabajo artístico subrayando una vez más sus asombrosas condiciones de atleta insuperable y audaz.

"Demasiado tarde" va en especial y nocturna con selecto programa musical.

EN ESPECIAL Y NOCHE EN EL SPLENDID THEATRE: "COMO UN CLARO DE LUNA", POR BEBE DANIELS Y NITA NALDI

En sus funciones de moda de hoy ta sala central estrenará una nue- a Paramount de la exclusividad de ax Glückmann, que significará un uevo éxito.

"Como un claro de luna", es el tí- lo de esta bella obra que nos en- ña una vez más que la felicidad de s hombres es algo breve y fugaz, y ue sólo a veces, despunta en el cie- negro de la vida humana "como un aro de luna", entre la hostilidad de s nubes enemigas. . . No obstan- , por encima de ese gran descon- elo que es la despiadada experien- a de las cosas, queda a los hombres ese sagrado impulso, esa benéfi- llama, esa fuerza generadora que el amor.

En tan bello tema está inspirada novela, de dos muchachos que du- aban en unirse en matrimonio por recer de medios para hacerlo hasta día en que se resolvieron a ello ediante la ayuda de sus parientes y migos.

Así empezó para los recién casa- os una inacabable luna de miel yen- o de Londres a París, de Florencia Venecia, hasta el día en que se die- on cuenta en que los parientes y s amigos empezaban a cobrar el recio de su ayuda. . .

Bebe Daniels, en un emocionante ol dramático, David Powell, en un motivo papel, Nita Naldi, en uno e sus ardientes roles de siempre y s grandes actores Rubye de Remer, auricio Costello y Charles Gerrard, tegran el escogido elenco de estre- as que interpretan esta bellísima roducción.

CAVALLERIA RUSTICANA" EN EL FRANKLIN

El teatro Franklin estrena hoy la randiosa película "Cavallería Rus- icana", adaptación de la famosa pera del mismo nombre. Es una ovela pasional y emocionante, don- e se admiran diversas situaciones uy interesantes y cuadros com- uestos con gran sentido de la fuer- a dramática.

SALA IMPERIO Y ALHAMBRA

HOY ULTIMAS EXHIBICIONES DE "LOS ESCLAVOS DEL MAR", LA GRAN TRAGEDIA, CREACION DE BLANCHE SWEET, GEO MARION Y EUGENIE BESERER

Uno de los grandes éxitos de la emporada ha estado constituído por l estreno de "Los esclavos del mperio y el Alhambra presentan e nuevo hoy. El interés que esta roducción despertó en todo el pú- lico ha llevado a la dirección de sta Sala a reprisarla en las dos unciones de hoy que prometen ver- e muy concurridas. "Los esclavos el mar" es una de las últimas elículas que dirigió el famoso 'metteur" Thomas H. Ince, uno de os más grandes talentos creadores el cine. Se trata de un drama de mbiente marinero, con escenas de fuerte realismo, que impresionan por [illegible]erdad y por el detalle dramático [illegible]namente estudiado.

El asunto está basado sobre el siguiente motivo: No hay fuerza tan potente y avasalladora como la del mar que, venciendo al amor, venciendo a la vida, canta sin cesar la fatal canción de las sirenas al oído de quienes escuchan.

Hay en "Los esclavos del mar" escenas de una fuerza dramática extraordinaria y que han sido estudiadas con maravilloso talento. Nada más emocionante y real que el encuentro del padre y de la hija—dos vencidos de la vida—en una taberna del puerto. Aquellos dos seres, ligados por lazos tan fuertes y separados por el poder invencible del destino se encuentra frente a frente y nada tienen que decirse. Son los extraños separados por el infinito de la miseria y de la fatalidad. Es algo conmovedor, de una grandesa terrible, dentro de su simplicidad. Escenas como éstas hay varias que hacen de "Los esclavos del mar" una obra perfecta, de todo punto recomendable para los artistas, los observadores de la vida y los educadores. Muy pintoresco es el ambiente de los puertos yanquis y chinos en los cuales se verifica la acción. Los intérpretes son Blanche Sweet, Geo Marion, Eugenie Beserer y William Russel. Cada uno de ellos ha hecho una labor soberbia, detallando las diversas faces de sus papeles y sosteniendo con maravilloso arte las escenas dramáticas de la obra.

AVENIDA ESTRENA HOY "LA CASTELLANA DEL LIBANO", DE PIERRE BENOIT

De las películas recientemente estrenadas, se destaca por sus sobresalientes méritos la extraordinaria producción de arte francés, "La Castellana del Líbano", que esta sala estrena en sus funciones de hoy. Es esta una novela pasional de acción rápida, avasalladora e integrante. Cada una de sus escenas tiene tal intensidad dramática, que equivale a una obra completa. A la trama romántica se une la intriga de espionaje, el drama de guerra y la pasión violenta; desarrolla su interesante argumento en ambientes exóticos de extraña fascinación, maravillosamente descritos por la pluma maestra de Pierre Benoit, autor de esta novela. Protagonista principal es la hermosa actriz Arlette Marchal.

Una oportunidad

para los que han

hambre y sed de

ALEGRIA

MALOS ESTAN LOS TIEMPOS. INQUIETUD, CRISIS, DEFICITS, FRIO, DESOCUPACION, AUTOBUSES LOCOS, SUEGRAS Y OTRAS CALAMIDADES, NO SON COMO PARA TOMAR LA VIDA POR EL LADO COLOR DE ROSA.

OBRA DE HUMANIDAD ES HACER REIR A LA GENTE TRISTE. UN PRESENTE DIVINO ES HACER PASAR UN PAR DE HORAS DE ALEGRIA A LAS PERSONAS AMARGADAS.

CON ESTA IDEA, EL ESMERALDA EXHIBIRA EN SUS FUNCIONES DE HOY A LAS 6 Y A LAS 9.30 LA PELICULA DE **CHAPLIN, "LA QUIMERA DE ORO"**. ADEMAS, COMO LA MAYOR PARTE DE LA GENTE ESTA TRISTE POR FALTA DE PLATA, ESTAS EXHIBICIONES SE HARAN AL MODICO PRECIO DE **1.50 PLATEA**, Y CON MUSICA ENTUSIASMANTE POR LA ORQUESTA ROBERTO RETES.

LOS ASPIRANTES A MINISTRO DE HACIENDA, LOS CESANTES Y LOS NIÑOS PAGARAN MITAD DE PRECIO.

1.50 PLATEA MAÑANA

ESMERALDA Y O'HIGGINS

William Fox presents
Tom Mix

y el portentoso
PERRO LEAL, en

LEAL

El romance de un cow-boy calumniado; de un perro perseguido y de una niña enamorada.

Se repetirá el
DOMINGO EN MATINEE

SPLENDID

DIRECCION: MAX GLUCKSMANN

Próximamente:
"HIJAS PRODIGAS"
—POR—
GLORIA SWANSON
PARAMOUNT. Exclusividad MAX GLUCKSMANN

6.30 y 9.45.— La delicada comedia sentimental:

HOY

Como un Claro de Luna

Creación de dos mujeres hermosas:

Bebe Daniels y NITA NALDI

PARAMOUNTH: EXCLUSIVI DADMAX GLUCKSMANN

$ 3

LUNES: ¡REIR Y LLORAR!

Oliverio TWIST
(EL HIJO DE LA PARROQUIA
— POR —
JACKIE COOGAN
— Y —
LON CHANEY

Domingo: Risa - Alegría - Carcajadas La estupenda comedia gigante **Déjate de Coqueteo**

ODEON

6.30 Y 9.30 — GRANDIOSO DEBUT DE LOS

PERROS COMEDIANTES

ESPECTACULO UNICO EN EL MUNDO — El cine estrena el programa cómico: "DE ETIQUETA"

POLITEAMA y REPUBLICA

6.30 Y 9.30 — LA MAS GRANDIOSA Y BELLA OBRA ARTISTICA DE LA EPOCA, CREACION SUPREMA DE LAS ESTRELLAS CORINE GRIFFITH y MILTON SILLS

"ESPOSAS SOLTERAS"

ELECTRA

6.30 Y 9.30 — Estreno de la notable obra social, creación de la bella actriz IRENE RICH:

"LA MUJER QUE PECO"

"EL REY FRIVOLO", PARAMOUNT DE LUJO, SE ESTRENARA HOY EN LOS TEATROS SETIEMBRE Y BRASIL

Adolfo Menjou, el elegante actor especialista en papeles de vividor, se ha conquistado un merecido prestigio. El es el protagonista de "El rey frívolo", la preciosa Paramount que se estrenará hoy en los Teatros Setiembre y Brasil.

Menjou hace el papel de monarca tronado que decide ir a América a gestionar un empréstito para sus arcas en falencia. Pero antes se va a dar un paseito por París, de completo incógnito, para pasar algunos días de jolgorio con una alegre bailarina que había conocido en sus viajes anteriores.

La artista insiste en acompañarlo a Nueva York y para hacerlo decorosamente, es casada pro-forma con el mayordomo del rey.

Nunca habría hecho el monarca tal cosa al haber conocido antes a una preciosa americanita que por lanzarle un ramo de flores, le tiró un pastel de crema. Pero ya la suerte estaba echada y aquí tenemos a nuestro cínico rey en Nueva York antes tres compromisos: contratar el empréstito, despredrerse de la bailarina y conquistar el amor ideal de la ingenua muchacha que junto con empastelarle el rostro le había flechado su corazón...

Tal es la preciosa Paramount que nuestros lectores tienen a su disposición hoy en los Teatros Setiembre y Brasil.

HOY EN EL ESMERALDA: "LA QUIMERA DEL ORO", DE CHAPLIN

Para celebrar su primera semana de reapertura y corresponder el entusiasta favor del público, el Esmeralda reestrerará hoy "La quimera del oro" al precio rebajado de $ 1.50 platea.

"La quimera del oro" es la última creación de Chaplin. Es, juntamente con el pibe, la obra que ha puesto de relieve el enorme talento del rey de la risa. Consta de 10 actos, cosa extraordinaria, tratándose de cómicas, y no hay un momento en que el interés del espectador decaiga.

Pero no es solamente por su comicidad por lo que vale esta película. Hay en ella profunda filosofía. Chaplin personifica en ella la esperanza de todo humano. Es el idealista, el optimista, que a pesar de todas las amarguras de su vida y de todos los golpes del destino, siempre conserva la ilusión.

Para atender a la aglomeración de público que indudablemente se producirá con esta verdadera realización de alegría, el Esmeralda habilitará sus 7 boleterías.

—Se nos encarga advertir a los padres de familia que en la matinée del Domingo se exhibirán "El águila negra", por Rodolfo Valentino, y "Leal", por Tom Mix y el Perro Leal. Se obsequiarán 2,000 postales de Valentino. Habrá 7 boleterías para evitar las apreturas de la pasada matinée.

"LAS LOCAS NOCHES DE PARIS", A PRECIOS REBAJADOS EN EL COLON Y DELICIAS; EN EL MUNDIAL: "EL SENTENCIADO

Mundial, a las 6.15 y 9.30 da a conocer un acontecimiento soberbio de la Paramount, la comedia dramática y emocionante, basada en una gran injusticia humana, origen de dolores y situaciones apasionantes, en donde se admira la bondad de un hombre en pugna con la fatalidad de su destino "El sentenciado", creación excelsa de Thomas Meighan y de Virginia Valli.

Colón y Delicias a las 6.15 y 9.30 reprisan a precios rebajados y en vista del enorme éxito que se obtuvo el día de su estreno el arrebatador acontecimiento millonario en el que el espectador se deslumbra con la magnificencia de un lujo soberano, se estremece de dolor y vibra de placer en ambientes acariciantes y muelles, "Las locas noches de París", interpretación de la malograda actriz Bárbara La Marr, Conway Tearle y Charles de Roche.

El Delicias, da además la cuarta función de inquietante y novedosa novela de grandes aventuras, intrigas sorpresivas y luchas formidables "Los millones desaparecidos", a cargo de William Fairbanks.

"LOS ESCLAVOS DEL MAR" EN EL ALHAMBRA

Este teatro estrena en sus dos funciones de hoy la gran película "Los esclavos del mar", drama de recio argumento y de fuerte realismo en el cual han hecho sus mejor creación la linda actriz Blanche Sweet, el gran trágico Geo Marion, la notable característica Eugenie Beserer y el herculeo actor William Russell. "Los esclavos del mar" es una obra audaz y maravillosamente estudiada. Cada escena significa un derroche de detalles estudiados con gran talento y que contribuyen a hacer de "Los esclavos del mar" el más grandes de los dramas producidos por la cinematografía norteamericana.

EL O'HIGGINS OBSEQUIARA HOY 200 RETRATOS Y 2.000 POSTALES DE RODOLFO VALENTINO CON MOTIVO DE EXHIBIR: "EL AGUILA NEGRA"

El O'Higgins exhibió el Domingo con teatro lleno "El águila negra", la última creación de Rodolfo Valentino. Accediendo al pedido de las numerosas familias que quedaron sin localidades, hoy se repetirá la citada película en las funciones de vermouth y noche.

Además, a los 200 primeros compradores de platea se les obsequiará un retrato en cartulina, de 18 por 25 centímetros, del malogrado galán. Agotados éstos, habrán 2,000 postales de Valentino en traje de etiqueta, para los siguientes compradores de cualquiera localidad, ya sea ella platea o galería.

—Mañana se estrenará "Leal", por Tom Mix y el perro Leal, y el último programa cómico Universal.

LA ATRACCION DE HOY

CAVALLERIA RUSTICANA

La sensacional y hermosa film-ópera hoy en el FRANKLIN y ROGELIO UGARTE cantada por estrellas de lo Lírica Chilena

EL DOMINGO EN SAN BERNARDO

"Cavallería Rusticana" viene llenando el cartel de nuestras principales salas cinematográficas Su éxito y aceptación son rotundos. El público ha aplaudido con entusiasmo la bellísima y emotiva film-ópera, que como se ha publicado, en todas parte se exhibe con la música propia y con extraordinario acompañamiento lírico por las primeras partes de la lírica chilena, la soprano Mercedes Godoy, el barítono Puelma y el tenor de la Vega.

"Cavallería Rusticana" se presentará hoy en vermouth y noche en el popularísimo y destacado teatro Franklin, de la conocida y progresista Empresa Lluck y también hoy en el Rogelio Ugarte. Estas dos exhibiciones de hoy serán con canto y la música propia y sin duda que el gran público cliente del Franklin y del Rogelio Ugarte llenarán hoy estas salas porque, como se ha dicho con toda justicia, "Cavallería Rusticana" es uno de los foto espectáculos líricos musicales más extraordinarios y excepcionales.

El Domingo se estrenará en el Royal de San Bernardo y entre las familias y público en general se nota gran entusiasmo, de suerte tal que se confía que el público de San Bernardo dispensará a "Cavallería Rusticana" la misma halagueña acogida que el de Santiago.

TEATRO SANTIAGO

EMPRESA ERNESTO BOUQUET

Compañía de Zarzuela José Palmada. Hoy Viernes 3 de Setiembre hoy. Vermouth, a las 6. Las exitosas obras: "Sandías y Melones". "La hija del mar".

Noche, a las 9.30, grandioso éxito:

EL SANTO DE LA ISIDRA
PATRIA CHICA

Miércoles 8. Función en honor de los Actores Víctor Valdor y Ramón Tormo. Notable programa.

FUNDOS VENDE-COMPRA ALFREDO TAGLE RODRIGUEZ CHACRAS
Catedral 1137 - Casilla 3132

PROXIMOS ESTRENOS

"OLIVERIO TWIST", POR JACKIE COOGAN Y LON CHANEY, SE ESTRENA EL LUNES EN EN SPLENDID

En sus funciones sociales del próximo Lunes, el Splendid, estrena la joya del Programa Extraordinario de la Casa Max Glücksman, "Oliverio Twist", o "El hijo de la parroquia", portentosa adaptación cinematográfica de la inmortal novela de Dickens, que realizó el coloso Frank Lloyd bajo los auspicios de la First National Attraction".

El humorismo triste y piadoso, jocundo y alegre, hecho de risas y de lágrimas, de piedad y de misericordia del genial novelista inglés Charles Dickens, creador de tipos y personajes inolvidables.

El espíritu de las obras del maestro inglés fué recibido integralmente en el cine sin que ninguno de los inmortales personajes de la novela perdiera sus cualidades esenciales de sentimiento y emoción, habiendo ganado enormemente en la transcripción cinematográfica que les ha dado un relieve y una vivacidad por completo desconocidas.

Es así como el doloroso personaje del pobre huerfanito Oliverio Twist y de todos los seres que lo acompañaron en su penosa peregrinación, por la vida humana, aparecen ante nuestros ojos como un desfile mágico en la tela de la pantalla. Es así cómo podemos admirar una vez más el genio del niño prodigio Jackie Coogan en la interpretación sobrehumana del conmovedor personaje del pobre Twist, el huerfanito desvalido que todos habrían de despreciar.

El genial actor de las mil caras diferentes, Lon Chaney, hace la creación más asombrosa de su vida en el rol del repugnante viejo, del asqueroso judío Fagin. Las actrices-estrellas Gladys Brockwell y Esther Ralston y los grandes actores George Siegman, Carl Stockdale y Lionel Belmore colaboran eficazmente con su habilísima labor.

MARTES SETIEMBR Y BRAS

MIERCOLES:
ESMERALDA y O'HIGGINS

A UNIVERSAL PICTU

Estreno de la nueva edición de la Super Jewel Universal:

Nuestra Señora DE PARIS

Adaptación millonaria de la novela de Víctor Hugo, interpretada por
LON CHANEY, PATSY RUTH MILLER y NORMAN KERRY

JUEVES: INAUGURACION DEL

Teatro Carrera

Alameda entre Brasil y San Miguel

EL MARTES EN EL SETIEMBRE Y EL BRASIL Y EL MIERCOLES EN EL ESMERALDA Y EL O'HIGGINS SE REESTRENARA "NUESTRA SEÑORA DE PARIS"

Seguramente tendrá mayor público el reestreno de "Nuestra señora de París" que muchas producciones extraordinarias en su estreno. El prestigio de esta cinta se ha acrecentado con los dos años que han transcurrido desde su presentación y su propaganda ha sido hecha por los comentarios entusiastas de las personas que la vieron en aquel entonces.

Como ya lo hemos dicho, para la filmación de esta cinta la Universal reconstruyó la monumental Catedral de Notre Dame de París, la Corte de los Milagros, la Plaza de París, el Palacio de Justicia, el interior de la Bastilla, siete castillos feudales, 35 estatuas, 8 calles del viejo París de más 200 metros cada una.

Una masa de 3,000 comparsas fué ocupada. Para su dirección fué necesario usar amplificadores de radio a fin de que la voz del jefe fuera oída.

Lon Chaney consiguió con esta cinta un éxito sin igual.

Patsy Ruth Miller y Norman Kerry hacen los otros roles principales.

El acompañamiento orquestal será hecho con música propia.

La edición que se reestrenará el Martes en los Teatros Setiembre y Brasil y el Miércoles en el Esmeralda y el O'Higgins, es completamente nueva.

SL SPLENDID ESTRENA EL DOMINGO: "DEJATE DE COQUETEOS", VODEVIL DE WANDA HAWLEY

Para sus funciones de pasado mañana Domingo esta sala anuncia un nuevo y simpatiquísimo estreno del programa liviano de la Casa Max Glücksmann, una comedia chistosa "Al, Christie" que se titula "Déjate de coqueteos", divertidísimo vodevil lleno de las situaciones hilarantes y fantásticas del mundo.

"Déjate de coqueteos" es la peregrina historia de un matrimonio en el cual reinaba una plácida armonía, pero que se desata en un temporal furioso con una serie de pataditas, lagrimones, coscorrones, cachetadas, improperios y hasta mordiscos que sobrevinieron en aquel pacífico matrimonio con motivo de haberse descubierto en el inocente marido unas aficiones ópticas extraordinarias y peligrosísimas.

La encantadora rubi
Hawley está en su espe
el rol de la esposa quisq
se puso a coquetear por
con quinientos muchachos
Los galanes John T. Mu
llan Cobley, las lindas
Ethel Shannon y Vera Ste
gran viejo cómico Jack D
gran el elenco de esta
espiritual comedia de e

LA GRIPP

Mucho se ha hablado
enfermedad; pero en re
que se sabe es que cada
racciona a su manera, y
localiza en muy diversos
El estado anterior del
parece tener gran influ
esto, (dice el Dr. G. L
en muchos se localiza
mitivamente, aparte de
secundarios, como dolores
beza, tos, etc. en el ap
gestivo. No cabe lugar
pues, que lo primero es
Y que para el caso lo m
rá una purga que tenga
sinfectante: tal el "Saca
todas las farmacias se
"Sacarol", $ 1.20, y debe
firma de Araujo y Cía.
como azúcar.
A base de escamones y
taleína.

CINEMA STAR Estreno de la gran cinta deportiva que muestra el gran match de **EL TANI** v. MC. GRAW con todos los preliminares y los entrenamientos del campeón chileno.

CHILEAN CINEMA CORP. **HOY** ESPECIAL Y NOCHE

ALHAMBRA CHILEAN CINEMA CORP. — ESPECIAL y NOCHE — **-HOY-** El intenso drama de recio argumento: **LOS ESCLAVOS DEL M** CREACION DE BLANCHE SWEET Y GEO MA

T. Excelsior HOY, especial y noche El célebre bufo **HAROLD LLOY**
EN SU MEJOR CREACION
El Hombre Mosca

TEATRO
AVENIDA MATTA
AVENIDA MATTA, FRENTE SAN ISIDRO

HOY: EN ESPECIAL 6.15, Y NOCHE 9.30.— EL GRAN SUCESO COMICO
HAROLD LLOYD, en

EL HOMBRE MOSCA

IMPERIO

CHILEAN CINEMA CORP.

HOY ESPECIAL 6.30 NOCHE 9.40

Thos H. Ince
"ANNA CHRISTIE"

REPRISE DEL GRAN DRAMA REALISTA DIRIGIDO por THOS H. INCE

Los Esclavos del Mar

Creación de BLANCHE SWEET-GEO MARION - EUGENIE BESERER

No hay fuerza tan potente y avasalladora como la del mar, que venciendo al amor, venciendo a la vida, canta sin cesar la fatal canción de las sirenas.

Escenas en que la vida palpita con toda su dolorosa realidad. El padre y la hija— dos vencidos de la vida— tratan de vencer las fuerzas del destino.

MAÑANA

Estreno de la delicada comedia de gran sentimiento, titulada:

LA VEREDA DEL AMOR

Creación de la linda estrella GERTRUDE OLMSTEAD y del gran actor ROBERT ELLIS.

AMOR, JUVENTUD, DRAMA, ARTE

DOMINGO ESTRENO DE **ENTRE LAGRIMAS Y OPULENCIA** DRAMA SOCIAL CREACION DE **IRENE RICH**

Victoria

6.30 9.40 **HOY 3.20**

UN ESPECTACULO AMENO, NOVEDOSO Y SENSACIONAL

LA NEW YORK FILM PRESENTA AL SIMPATICO E INTREPIDO GALAN

RICHARD TALMADGE

EN LA HERMOSA Y ESTUPENDA COMEDIA DE AMOR E INTRIGAS

Demasiado Tarde

LA HISTORIA DE UN MILLONARIO BOHEMIO Y ENAMORADO QUE ESTA A PUNTO DE PERDER SUS MILLONES Y LA DAMA DE SUS AMORES

MAÑANA: ESTRENO PARAMOUNT

BETTY BRONSON — y NEIL HAMILTON

EN LA ENCANTADORA COMEDIA ROMANTICA

LA PRINCESA DE ORO

Principal - HOY

FRANCISCO Y FELIX SANFUENTES SMITH

ESPECIAL Y NOCHE

EL MAGNO SUCESO COMICO DEL AÑO

que ha logrado los más grandes éxitos.

EL HOMBRE MOSCA POR HAROLD LLOYD $3.20

MAÑANA

SOMBRAS DE PARIS

la mejor PARAMOUNT 1926 por

POLA NEGRI

T. INDEPENDENCIA-HOY- Hoot Gibson en LA BALA MISTERIOSA

MAÑANA: HAROLD LLOYD en EL HOMBRE MOSCA

T. FRANKLIN SAN DIEGO 2015 HOY - CAVALLERIA RUSTICANA

Con motivos cantados por artistas de la ópera chilena.

L SOBERBIO ESTRENO FOX: "ENTONCES TE ACORDARAS DE MI" CREACION DE ALMA RUBENS, EDMUND LOWE Y LOU TELLEGEN; EL VICTORIA ESTRENARA ESTA INTERESANTE PRODUCCION EL MARTES 7

ou Tellegen y Belle Bennett, en una escena galante de "Entonces te acordarás de mí"

Ya se han solicitado numerosas calidades para el sensacional eseno Fox del Martes próximo en el ctoria; la película extraordinaria Entonces te acordarás de mí", unciada como gemela de "Honras a tu madre", ha despertado la riosidad de los aficionados; el tílo sugerente y sencillo de la pella que se exhibirá desde la semapróxima, es el nombre de una romanza, tocada con amor y ternura en el viejo piano del hogar dichoso y escuchada más tarde cuando el nido está deshecho y la felicidad es imposible; esta simple y delicada emoción puede dar una idea de los recursos poéticos y humanos que, junto a los eficaces resortes melodramáticos hacen de "Entonces te acordarás de mí" una obra excepcional, maestramente concebida, desarrollada con talento y exquisito gusto, y rematada soberbiamente en un final inesperado y hondamente conmovedor.

Bellas actrices, de fama en la escena muda, encarnan los papeles principales, como Alma Rubens, la celebrada estrella Marjorie Daw, de delicada belleza y Belle Bennett insinuante y malévola en su ingrato rol de perversa.

Los papeles masculinos están a cargo de Edmund Lowe, el simpático primer actor de la Fox, creador de tantos personajes, Lou Tellegen, el insustituíble traidor, Leslie Fenton y Paul Panzer.

Todo hace presumir que es estreno llevará numeroso público al Victoria el Martes 7.

IMPERIAL

Hoy presenta este teatro "Aquellos que bailan". Los intérpretes son Bessie Love y Blanche Sweet, acompañadas de Warner Bexter. En las dos funciones de hoy actuará La Chilenita, tonadillera que ha obtenido gran éxito y que nos dará a conocer nuevas canciones de gran belleza.

LA PARAMOUNT PRESENTARA MAÑANA EN EL VICTORIA: "LA PRINCESITA DE ORO" DRAMATICA CREACION DE BETTY BRONSON

La Paramount ha reservado para mañana Sábado en el Victoria el atrayente estreno de una de sus comedias más vigorosas y brillantes, titulada "La princesita de oro" a cargo de la encantadora y joven actriz Betty Bronson y del galán Neil Hamilton.

Un asunto profundamente dramático, en el cual las pasiones de un malvado se desatan implacables contra un hogar, constituye la base de este film que cuenta con escenas interesantísimas de la antigua California, cuando hasta ese ambiente acudían pobladas de gentes ansiosas de recoger el oro que tanto abundaba allá por el año 1849.

El oro brilla entre las humanas intrigas de un ambicioso, junto a la bondad de un muchacho honrado y de empuje y cerca de una niña candorosa y pura.

Escenas violentas y pasionales y luchas sensacionalistas se desarrollan a través del trascurso de la obra, cuya esencia puede sintetizarse en este pensamiento: una mujer delicada y buena es capaz de convertir al hombre más hosco y turbulento en un manso cordero.

TEATRO DE LA COMEDIA

EMPRESA ERNESTO BOUQUET
Compañía de Revistas Mexicanas
LUISA AROZAMENA

Hoy Viernes 3 de Setiembre hoy, Vermouth a las 6. Sigue el éxito:

MEXICANADAS
ADELANTE CON LOS FAROLES

Noche, a las 9.30. Regio programa:

MEXICO GRAFICO
ADELANTE CON LOS FAROLES

Con nuevos números por N. Martínez.

Mañana Sábado, estreno:

ABAJO LA MONARQUIA

PRONTO

La Iniciativa

— (M. C. R.) —

Abrirá sus puertas al distinguido público:

En Moneda 820 y 822

CASA ESPECIALISTA EN

Juguetería

ARTICULOS PARA COLEGIALES
CIGARRERIA, etc.

Durante los cinco primeros días de la inauguración dará buenos obsequios a sus favorecedores, además, de precios rebajados a la mitad de su valor.

¡NO FALTE USTED!

Carlos Reyes Rojas.

Propietario.

"LA LEYENDA DE GOSTA BERLING", ESTA INTERPRETADA POR GRETA GARBO

Pocas actrices han alcanzado un renombre tan universal como Greta Garbo. Esta gran artista sueca, fué revelada en Holliwood como un gran talento dramático. Pronto se impuso, no sólo por su arte incomparable, sino también por su seductora belleza. Sus triunfos en los talleres norteamericanos han sido inmensos y últimamente regresó a su patria con el eclusivo objeto de filmar la versión de "La leyenda de Gosta Berling".

Como se sabe ésta es la más famosa novela de la célebre escritora Selma Lagerlof, que ha sido distinguida con el Premio Nobel de literatura.

"La leyenda de Gosta Berling" es la historia extraña y apasionante de uno de los hombres que en otro tiempo formaron en Suecia la hermandad de "Los caballeros" y que evoca todo un período de epopeya de la vida de aquel gran país.

Los caballeros de "La leyenda de Gosta Berling" son los del célebre castillo de Ekebu, en Verland y el nombre de Costa Berling es el más célebre entre ellos.

EL PROXIMO JUEVES SE INAUGURARA EL TEATRO CARRERA

Gracias a un esfuerzo extraordinario, la Sociedad Aurelio Valenzuela B. y Cía. logrará inaugurar el próximo Jueves su nuevo Teatro Carreras, situado en Alameda, entre Brasil y San Miguel, en el sitio delantero del antiguo Palacio Concha y Toro.

Edificado en un barrio residencial, con frente a nuestra principal Avenida, el Carreras es un verdadero palacio de espectáculos, tanto por su belleza arquitectónica como por su lujo y comodidades.

Los planos son originales de los arquitectos señores Monckeberg y Aracena, quienes ya se habían hecho populares para el público santiaguino con el Esmeralda y el O'Higgins.

El Carreras es el teatro más seguro de Chile. Está aislado por calles en su cuatro costados. Toda su construcción, como la del nuevo Esmeralda, es incombustible.

Solamente en ornato, la sociedad Valenzuela y Cía. ha invertido más de medio millón de pesos. Esto da idea de su lujo distinguido y de su confort.

Las butacas son tapizadas con los mejores materiales obtenibles y el espectador puede estar en ellas sentado dos y más horas sin sentir cansancio.

El alumbrado, la disposición de las localidades, las pinturas artísticas, los mármoles y bronces y las decoraciones de yeso llamarán la atención de la gente de buen gusto por su acertada elección.

Teatro MUNICIPAL

TEMPORADA LIRICA OFICIAL 1926

Empresa concesionaria: SALVATI Y FARREN

SABADO 4 DE SETIEMBRE

INAUGURACION DE LA TEMPORADA. PRIMERA FUNCION DE ABONO, TURNO IMPAR.

ANDREA CHENIER

OPERA EN 4 ACTOS DEL MAESTRO HUMBERTO GIORDANO

Dirección: MAESTRO SERGIO FAILONI

Intérpretes principales: CARMEN MELIS, GIOVANNI CHIAIA Y GAETANO VIVIANI.

El abono se cerrará definitivamente hoy a las 12 M. La boletería del teatro atenderá desde las 2 P. M. los pedidos del público.

MOTOR

semi-diesel con generador

50 a 70 HP. compro

BANDERA 154, oficina 3

ADOLPHE MENJOU

En la caracterización del rey frívolo; Greta Nissen, en la de la bailarina parisiense que lo supo fascinar, y Bessie Love en la de la joven americana que le hizo comprender lo que era el verdadero amor. Hay que verlos a todos para enamorarse de ellos.

con
GRETA NISSEN
y
BESSIE LOVE
en la
producción
de
MONTA BELL
Presentada por
Adolph Zukor
y
Jesse L. Lasky

"EL REY FRIVOLO"

Es una Película Paramount

HOY: Setiembre y Brasil-SE REPETIRA EL DOMINGO

Helmitol

Las afecciones urinarias hacen de la vida un infierno!

porque es muy doloroso el tenesmo o falso deseo de orinar, la secreción uretral preocupa y la turbidez de la orina nos inquieta. En efecto, todo esto indica el peligro de padecimientos penosos y prolongados. Las

Tabletas Bayer de Helmitol

desarrollan en las vías urinarias una excelente acción desinfectante, calman los dolores y eliminan las causas que los producen. Su sabor es agradable.

El nombre Bayer garantiza su eficacia.

¡Consulte a su médico!

HELMITOL
BAYER

El sello amarillo con la Cruz „Bayer" garantiza la legitimidad del producto.

Helmitol M. R., a [illegible] de cloridrometilencítrico de la Hexametilentetramina Cruz Bayer, M. R.

PROVIDENCIA Y MINERVA -HOY EL HOMBRE MOSCA POR Harold Lloyd HOY- MINERVA Y PROVIDENCIA

AVENIDA-HOY-LA CASTELLANA DEL LIBANO de Pierre Benoit

Santiago contará desde hoy con un nuevo y moderno teatro de espectáculos: El Colis

EL TEATRO ESTA UBICADO EN LA CALLE ARTURO PRAT, CASI ESQUINA DE AVENIDA MATTA.—LOS GASTOS DE TRANSFORMACION DEL VIEJO TEATRO DEL ARZOBISPADO,

HOY DE PROPIEDAD DE DON SANTIAGO SERRA, SUBEN DE TRESCIENTOS MIL PESOS. — ALGUNOS DETALLES ACERCA DE LAS OBRAS DE ARTE DE LA NUEVA SALA

Hoy, a las 9.30 de la noche, abre sus puertas a la ciudad de Santiago el Coliseo, situado, como se sabe, en la calle Arturo Prat casi esquina de Avenida Matta.

Esta reapertura representa uno de los esfuerzos más grandes que en este sentido se han hecho entre nosotros, porque las renovaciones efectuadas en este antiguo e inmenso recinto son sustanciales y tienen un triple carácter.

Cinco meses largos de continuo bregar; cinco meses durante los cuales han trabajado más de 200 operarios, significan muchos miles de pesos para la empresa Santiago Serra. Transformar a conciencia un teatro como el Coliseo es tarea ímproba, pero realizable cuando existe un gran espíritu de iniciativa y cuando se dispone de grandes capitales.

La primera impresión de sorpresa que sentirá hoy el público se la proporcionará el elegante fóyer, cuyo techo está formado por tres hermosos plafonds de exquisito buen gusto. De cada uno de ellos penden tres tres valiosísimas lámparas de bronce y de cristal, calculadas para producir un efecto de deslumbradora atracción y realzar el decorado de las paredes. Tres cómodas boleterías, con ornamentaciones de bronce, se abren a los costados, destacándose ventajosamente en medio de la elegancia decorativa. Amplias mamparas de madera barnizada y cristales biselados dan acceso al foyer, y otras interiores, inmediatas a la sala, ofrecen una doble protección.

La platea, cuya herradura ofrece la importante ventaja de tener las mismas dimensiones y disposiciones del escenario, ha sido renovada por completo; sus butacas son nuevas y cómodas y el piso ha quedado construido en forma de poder desmontarlo a fin de facilitar, cuando se quiera, el funcionamiento de grandes circos.

El segundo piso, que antiguamente estaba destinado a los palcos, se ha modificado con provecho y beneficio de la capacidad. Hoy día caben en él muchos más espectadores.

El escenario cuenta con todo lo que exigen los más complicados progresos modernos y desde su embocadura hasta el foso y desde la parrilla hasta el tablado ha intervenido la mano reformadora de la nueva empresa.

El gran techo hállase ahora en condiciones nuevas: consta de dos secciones divididas por una elegante arquería que completa la magnificencia interna de la sala. La parte central de dicha arquería está formada por un hermosísimo plafond decorativo, verdadera maravilla de invención. Este trabajo representa una original e importante innovación en los sistemas de ornamentar, no empleado en Chile hasta ahora.

Del centro del magnífico plafond penderá una inmensa lámpara de bronce cuya base la constituye un grande y lujoso vitrail. Esta lámpara, soberbio adorno de excepcional valía, tiene seis metros de altura por tres y medio de diámetro. Por tratarse de una obra de difícil y complicada realización, no ha sido posible tenerla lista para hoy; pero en breve lucirá su atractiva e imponente magnitud.

En suma, la transformación del Coliseo no deja nada que desear. Es un teatro nuevo, completamente nuevo, con todas las garantías de solidez y con todos los esplendores que la arquitectura moderna ha sabido darle. Su comodidad única lo hace amable, su elegancia lo pone en condiciones de ser el favorito de la buena sociedad, habituada a esta clase de salas y su amplitud atraerá a cuantos anhelen disfrutar de un espectáculo magno y barato. Sus condiciones excepcionales le permiten el funcionamiento de compañías costosas, sin menoscabo de los intereses del público. El Coliseo viene a sacudir la monotonía de nuestro ambiente, a crear la grata probabilidad de que nos visiten espectáculos que hasta ahora no han tenido un teatro adecuado y a difundir, en forma fácil, el gusto por el arte, que es necesidad imprescindible de todo pueblo culto.

Es tal la importancia actual del Coliseo y son de tal consideración las reformas introducidas en él, que varios expertos tasadores que ocasionalmente lo han visto, no han trepidado en asegur ahora representa un valor de un millón y medio de p

Los trabajos de esta am la, efectuados con un buen gusto únicos, se de pericia de dos preparado tectos, los señores Enriq Alfonso Campusano. Es sionales se han especial el ramo de la decoració ca y de preferencia han sus actividades a la co y ornato de teatros, ta capital como en provinc

Las presentes fotograf das cuando aún se labor vamente ayer, dan tan idea de lo que es en Coliseo de hoy día. P ciarlo debidamente hay y disfrutar de sus esplén modidades. También retratos de los arquitect Plá y Campusano.

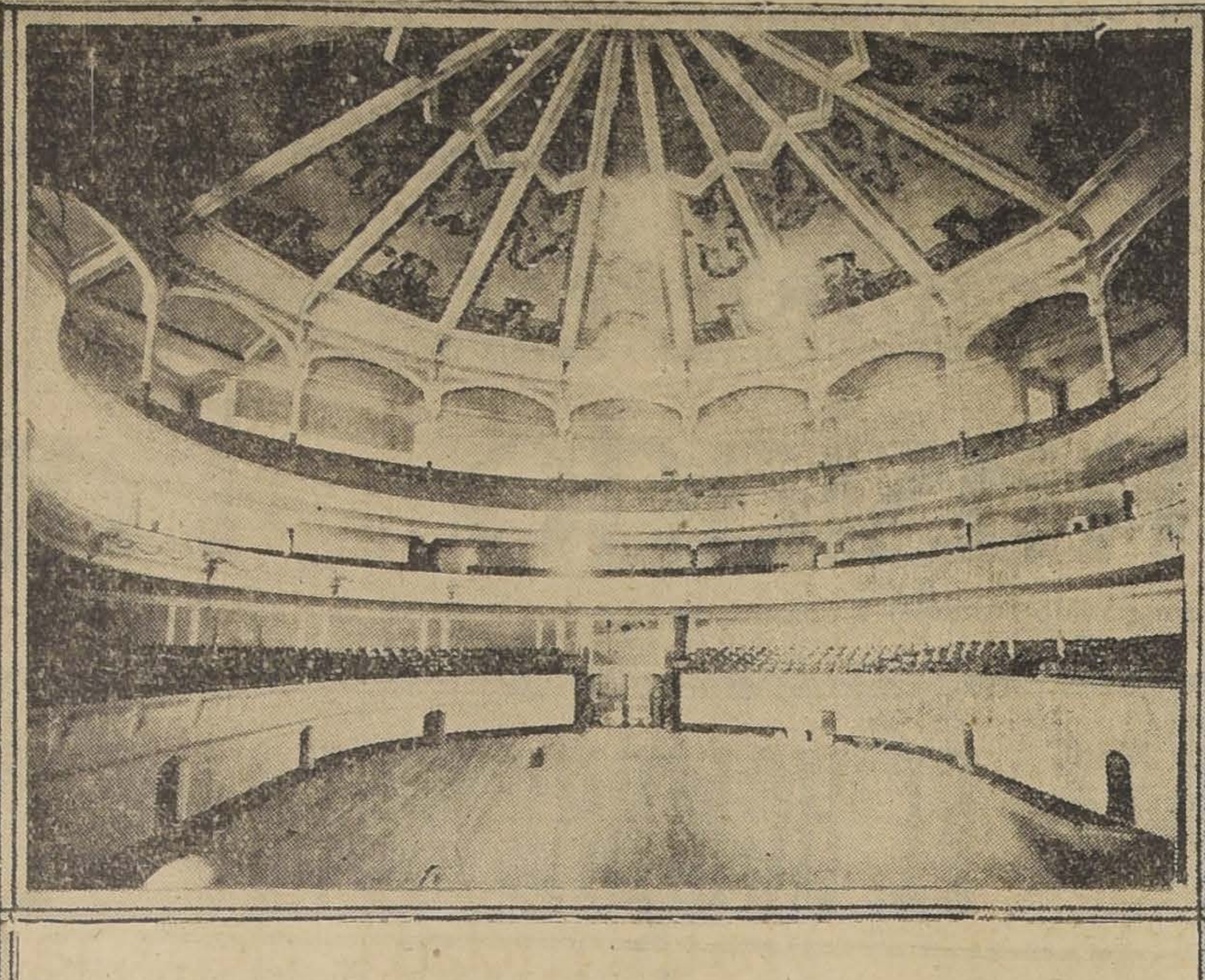

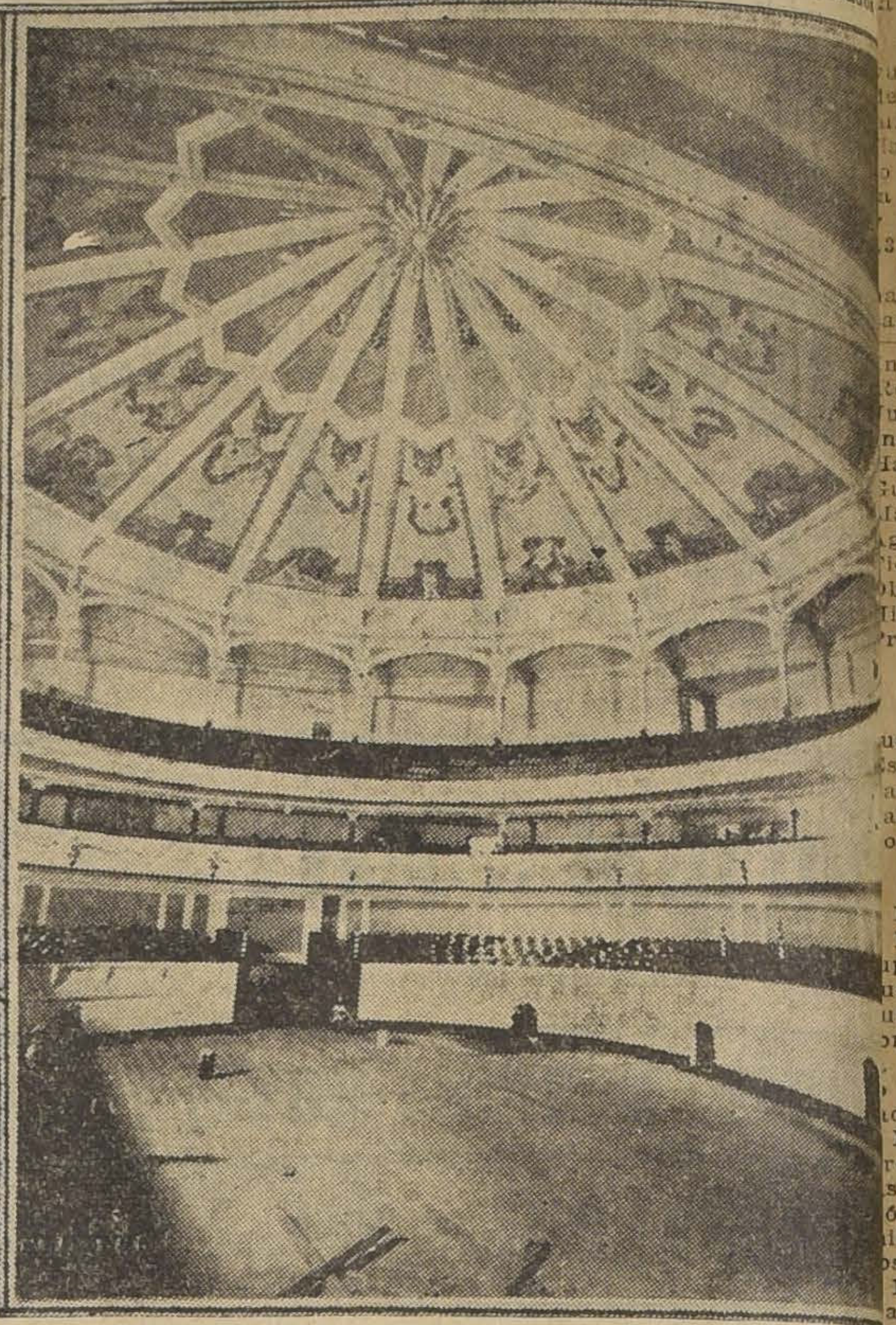

I. Los arquitectos señores Enrique Plá y Alfonso Campusano, que estuvieron a cargo de la obra. — II. Una vista de la sala. — III. El nuevo plafond del teatro.

PREPARATIVOS PARA EL CONGRESO DE LA JUVENTUD CATOLICA

Diariamente, la Comisión organizadora de este torneo religioso recibe las adhesiones y el nombramiento de los delegados de los numerosos centros diseminados a través del país.

Las delegaciones cuyos nombramientos fueron recibidos, ayer son las siguientes:

De Pitrufquen, Geralda Berríos Durán (Presidente del Centro), viene la señora Clarisa de Berríos y Luisa Bornaud.

De Llay Llay, Manuela Alvarez (Presidente), Ester Briceño, Felisa Santos.

De Buin, Amanda Romero, (Presidente del centro), Adriana Sánchez

De Asunción, Inés Manterola, Olga Grado, Amelia Dagnino.

Del Centro "La Viñita", Josefina Mujica, Mercedes Castillo, Arcelia Echenique, Elena Henríquez.

Del Centro "San Alfonso, Cristina Escobar V. (Presidente), Luisa García, Amelia Avila.

Del Centro "Sagrado Corazón" Julia Sayago, Laura Moreno.

Del Centro "San Ramón de Providencia", María Urzúa, Natalia Díaz Ossa, Amada Aránguiz.

Que la Comisión de Reforma de la Enseñanza no se reunirá más

Se nos dijo en la tarde de ayer en algunos círculos educacionales, debido a que lentamente habían muerto sus actividades por la inasistencia de la mayoría de sus miembros.

Como esto está en contraposición con la información que nos diera el Ministro de Instrucción Pública, señor Huidobro, de que la citada Comisión sesionaría el Miércoles próximo, y de lo que dimos cuenta en nuestra edición de ayer, nos pusimos en campaña para investigar qué era lo que había de verdad sobre el particular.

Se nos dijo que, en realidad, solamente algunos miembros de ella se habían reunido, estudiando ciertos puntos del problema educacional.

Los otros se habrían abstenido de concurrir a las reuniones por diferentes motivos contándose entre éstos la señora Labarca Hubertson, los señores Loyola, Poenish, Matte, etc.

Sin embargo, anoche tuvimos oportunidad de conversar con el Rector de la Universidad, quien nos manifestó que ayer había recibido una citación para una reunión de la Comisión de Reforma Educacional para el Miércoles próximo, lo que demostraba que carecían, a su juicio, de fundamento, los rumores que habíamos recogido.

Yo no he podido concurrir a estas reuniones nos dijo, finalmente, debido a que mis múltiples ocupaciones me lo han impedido.

LO QUE HICIERON LOS CHILENOS EN LA ZONA PLEBISCITARIA

Fué el tema que abordó en su conferencia de ayer en el salón de actos de la Asociación de Estudiantes Católicos, el presbítero don Bernardino Abarzúa.

Habló el orador sobre el proceso plebiscitario y respecto de la forma cómo se originaron diversos incidentes provocados por los peruanos.

Terminó el señor Abarzúa declarando que el triunfo chileno en la consulta plebiscitaria estaba totalmente asegurado.

BOY-SCOUTS

LA REVISTA DE LA BRIGADA "DOMINGO F. SARMIENTO"

Se efectuó el Domingo último siendo presenciada por el Coronel don Víctor Fivueroa, el Comisionado General don Erneso Valenzuela Basterrica, el Comisionado Provincial, don Fernando Hille, el Presidente del segundo sector y por varias brigadas.

Hizo la presentación de la Brigada, el Comandante don Juan B. Peña, siendo en seguida revistada por las autoridades escoutivas.

Los trabajos de Brigada fueron muy aplaudidos, especialmente algunas comidas que fueron preparadas por los mismos scouts, en una cocina hecha por ellos mismos. Finalmente hizo uso de la palabra el Coronel señor Figueroa a nombre del Directorio, quien entre otras cosas dijo que la Brigada Domingo F. Sarmiento, era un exponente de primer orden dentro del scoutismo santiaguino.

LA LECHE MALTEADA DE HORLICK

DE INESTIMABLE VALOR ALIMENTICIO PARA ENFERMOS Y CONVALECIENTES

Contiene en forma concentrada todas las substancias alimenticias de la leche más fresca y pura que puede obtenerse, y extractos solubles de cereales seleccionados. Poderoso alimento para niños, madres durante la lactancia, inválidos y convalecientes.

Muestras y folletos se envian a solicitud.

Unicos Representantes: Daube & Co., Valparaiso, Santiago, Concepción, Antofagasta.

AJEDREZ

Torneo Internacional Argentina - Chile

EL EMBAJADOR DE ARGENTINA, EXCMO. SEÑOR MALBRAN, INICIARA JUGADA EQUIPO ARGENTINO.—TRANSMISION RADIOTELEGRAFICA PARA TODO EL PAIS

Aumenta día a día el entusiasmo en el mundo ajedrecista por el próximo torneo de Ajedrez, entre la Federación Argentina y un equipo de oficionados chilenos que a iniciativas y patrocinado por "La Nación", se llevará a efecto en los días 11 y 12 de Setiembre próximos, usando la transmisión cablegráfica.

En el lado chileno hará la apertura por cuenta de los jugadores argentinos, el **Embajador de Argentina, Excmo. señor Malbrán**, y la primera jugada del equipo nacional, la efectuará el presidente honorario del Club de Ajedrez, **don Arturo Alessandri P.**

En Argentina procederá a ejecutar la primera jugada, por cuenta del equipo chileno, **el Excmo. señor Luis Aldunate**, Embajador de Chile ante la República Argentina.

Los tableros estarán en el salón de honor de "La Nación", y el desarrollo del juego será transmitido a todo el país, por radio, por intermedio de las instalaciones de los señores F. Castagnetto. Oportunamente avisaremos las horas de transmisión.

La Escalera.— El problema N.o 15, fué publicado con errores el Domingo 29 de Agosto, y ayer Jueves 2 de Setiembre aparece rectificado. Las soluciones se recibirán hasta el **Martes 7** de Setiembre, y si no apareció antes, fué por la falta de espacio, con que hay que luchar diariamente, por lo que rogamos a nuestros aficionados no impacientarse; **Amos Burn**, busca cómo complacerlos en la mejor forma posible.

CARLOS PERALTA

Este antiguo campeón de Chile, se encuentra desde ayer entre nosotros. Tres años ausente, ejerciendo su ministerio en el Liceo de Ancud, se ha apresurado en acudir a nuestro llamado para colaborar en el equipo de Castillo en el Torneo Internacional con Argentina.

Lo saludamos con todo cariño, agradeciéndole en lo que vale su gran espíritu deportivo.

A. B.

HIGIENICO
especial
JABON HIGIENICO
es mi Jabon
FABRICANTES
Cia INDUSTRIAL - Santgo

CULTO

En la Iglesia de San Agustín

Se dió comienzo ayer al triduo de la Virgen de la Consolación, habiéndose encomendado las pláticas al presbítero don Guillermo Viviani. El día 5, será el último del triduo, cantándose misa solemne a las 10 A. M. y el sermón estará a cargo del padre don Luis Oliva; las distribuciones en ese día empezarán a las dos de la tarde.

CAPILLA DE LAS ANIMAS. — Teatinos 765. — Hoy Viernes 1.o, habrá en esta Iglesia exposición todo el día de Nuestro Amo. De 6 o 7 P. M., Hora Santa, predicada por el Rev. Padre Damián Symon. Se ruega la asistencia a todos los católicos del barrio.

NO SE CONSTRUIRA FUNICULAR EN EL CERRO SANTA LUCIA

NI SE EFECTUARAN OBRAS DE TRANSFORMACION EN LA PLAZUELA PEDRO DE VALDIVIA

Así nos lo manifestó ayer el administrador del Cerro, señor Roberto Barros, refiriéndose al proyecto de transformación del restaurant ubicado en ese paseo.

Nos manifestó el señor Barros que en el proyecto mencionado no se consulta la construcción de un funicular ni la ejecución de obras de transformación en la plazuela Pedro de Valdivia.

—Al menos, nos dijo, así lo tengo yo entendido, y creo que éste sería el sentir de la Junta de Vecinos.

Nos declaró, por último, el señor administrador del Cerro, que lo único que se hará será ejecutar obras de transformación y modernización en el terreno ocupado actualmente por el restaurant, las que de ningún modo podrán extenderse un metro más del concedido para ese establecimiento.

EMPIEZAN A SUPRI PUESTOS EN OB PUBLICAS

El Ministerio de Obr cas expidió en la tarde un decreto por el cual Inspector General de ca puesto vacante por el fa llecimiento de don Enri dríguez Puelma—al Insp neral de Puentes, do Allende Arrau, quien a jefatura de ambas secci el nombre de Inspector G Puentes y Caminos.

La consecuencia de bramiento es que queda suprimido el cargo de General de Caminos.

Al pedir informes decreto quo citamos, en el Ministerio de Obr cas, que, el Ministro rello, cuando recién s go de ese departamen confeccionado un proyec presiones de puestos, en refundían, de dos en las secciones de su dep Como entonces no se p a la práctica ese proy acordó suprimir las jefat secciones que vacen, p ítem respectivo a gast bles. En conformidad acuerdo se ha suprimi to de Inspector General minos, que es la primer sión que se efectúa.

¿QUE SERA?.... ROSEN
ES EL MEJOR.... SOMB

POR LOS TRIBUNAL

POR DIEZ DIAS SE SUSPENDE JUEZ DE ANTOFAGASTA

Tal resolución tomó la Corte Suprema de Justicia al considerar que la orden dada por el señor Carlos Roberto González en el sentido de retener el cadáver de don Avelino Loza entrañaba un hecho que lesiona sentimientos dignos de todo respeto.

El acuerdo se tomó con el voto en contra del Ministro de la Fuente quien estimó que no hab para aplicar las medidas rias solicitadas.

Como se sabe, este incid su origen en la presentació cieron al Juzgado de Antof doctores Barraza y Oxman bro de pesos, por atención nal al señor Loza.

GRAN BARATURA de DISCOS-¡Sólo por 3 días

DISCOS

- PARA -

FONOGRAFOS y VICTROLAS

:-: Todos de Doble Faz :-:

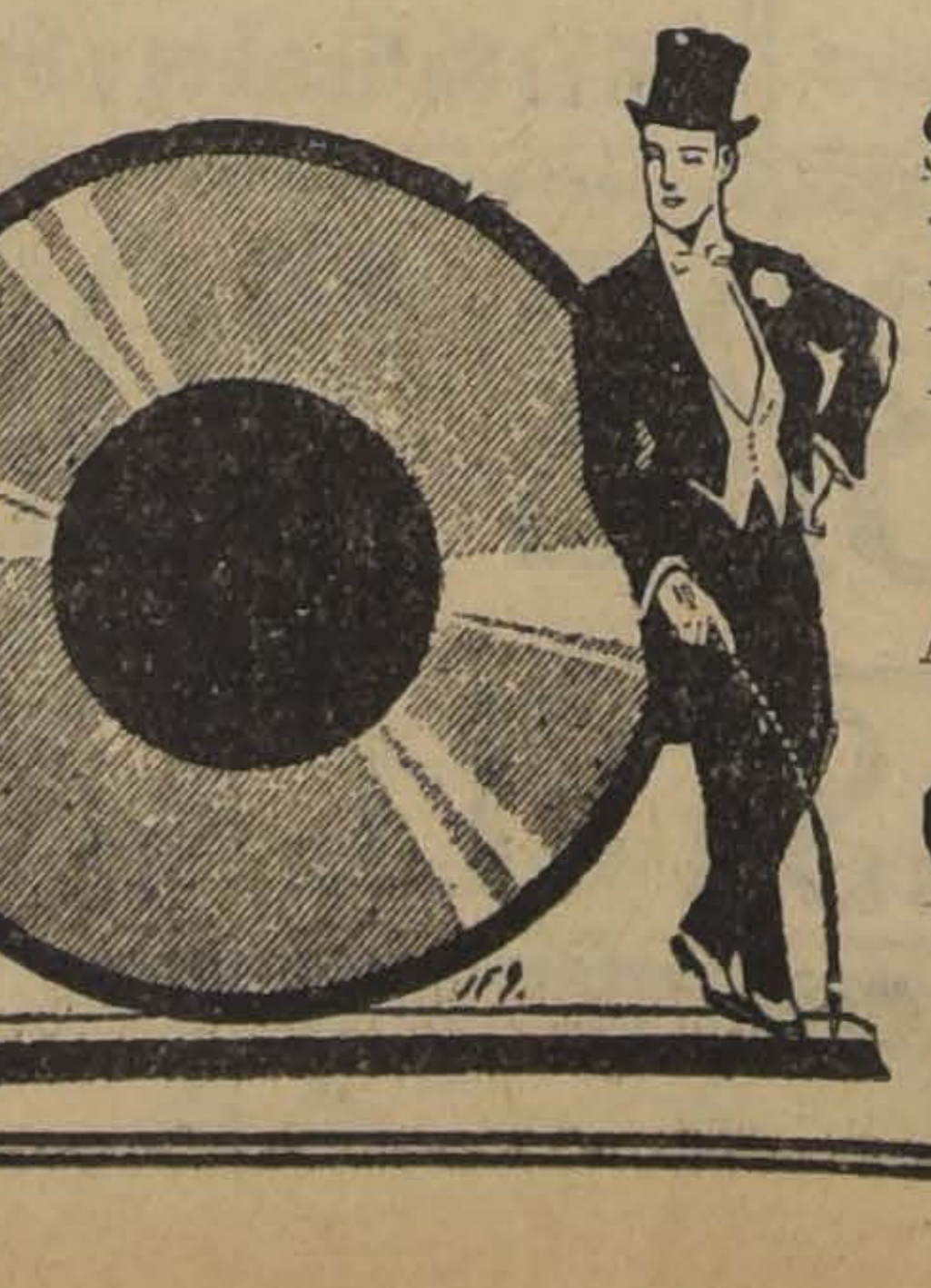

SHIMMYS, ONE STEP, VALSES, TANGOS, CANC NES, ROMANZAS, TONADAS, ZARZUELAS, HUM RISTICOS. COMICOS, OPERAS, OPERETAS. MA CHAS, Etc., Etc.

AL PRECIO INFIMO Y UNICO DE CINCO PES

Casa Efraín Band

:-: ESTADO 163 :-:

A $,029.342.705.82 alcanzarán los gastos durante el año 1927

EL DEFICIT FISCAL AL TERMINO DEL EJERCIO FINANCIERO DE ESE AÑO, LLEGA A LA CANTIDAD DE $ 16.028,659.72

Damos a continu el texto íntegro del Mensajriado ayer por el Presidente d República nl Congreso Nacio que contiene los presupuese gastos de la nación durante ño 1927:

Conciudadanos dnado y de a Cámara de Dips:

Tengo el hono someter a uestra consideracel Proyecto la Ley de Presups de la Administración Públpara el año iscal de 1927, en ormidad con o que dispone eículo 44 de a Constitución Pa del Estado el decreto-ley ero 718, de 3 de Noviembre 925.

El total de lasradas nacionales ordinarias lcula que alance a la suma 890 millones 854,046 pesos 11 centavos; de los cuales corresponden 3 millones 290,018 pesos 92 centavos al rendimiento de bienes nacionales, 90 millones 132,256 pesos 21 centavos al de servicios públicos, 721 millones 782,465 pesos 39 centavos a entradas varias. Por otra parte, en el referido cálculo no están comprendidos $ 122.460.000 que representan el monto de los fondos especiales destinados por las leyes a la atención de servicios determinados.

El Presupuesto de gastos por Ministerios, se estima en la cuantía que a continuación se indica:

nterior	$	142.079.746.28
Relaciones Extes		8.795.158.—
usticia		28.881.896.04
nstrucción Púb		131.830.442.14
Hacienda		338.697.511.84
uerra		115.382.622.37
Marina		99.573.724.82
gricultura e Inria		14.538,000.00
ierras y Colonón		1.946.850.25
bras Públicas, ercio y Vías de Comunicación		117.999.904.59
igiene y Asist Social		25.629,997.50
revisión SociaTrabajo		3.983,852.00
Total	$	1,029.342.705.83

En esto testán incluídas las siguientes cantidades, para las uales hay o ensultan fondos especiales:

studio y ejec de alcantarillados	$	8.585,000.00
analización dapocho		2.000,000.00
ancelación dmpréstito a Blair y Cía.		84.975.000.00
omisión de os		26.900,000.00
Total	$	122.460,000.00

La cancelac del empréstito Blair y Cíaura en los Prepuestos condos especiales, ues debe catrse con el producido de lospréstitos que se ontratarán pla conversión de deuda púbsegún el proyec- que pende vuestra consideración.

En consecía, el valor del resupuesto debe cubrirse con s entradas narias de la Nación alcanzala suma de 906 illones 888 pesos 83 centavos.

La compón entre las enadas y gastos ordinarios roja para ejercicio financiero de 1927, déficit presupuesrio de $ 16.659.72.

A juicio Gobierno, este déicit puede be eliminarse desde luego, pedio de un estudio ompleto de gastos fijos conteidos en elsupuesto, es decir, la plantsueldos de empleaos nacion con el criterio de roducir larrespondencia que estas mas debe existir ene los ser públicos y la capacidad firera del país. Este studio se tanto con motivo de la confección del Estatuto Administrativo, que según los términos de la ley número 4075, de 30 de Julio último, debe presentaros el Gobierno dentro de un breve plazo, como con ocasión del despacho del proyecto, que considera actualmente el Honorable Senado, sobre supresión de empleos innecesarios, y que entraría a producir todos sus efectos en 1927.

Además, hay que tener presente que en el proyecto de Presupuestos de los diversos Ministerios, se han consultado las jubilaciones acordadas en virtud de decretos-leyes, en las sumas por las cuales habían sido concedidas. No ha sido posible considerar las reducciones que impone a estas jubilaciones el artículo 19 de la ley 4075, porque ellas y la rebaja deben hacerse previo estudio del Tribunal de Cuentas de los respectivos expedientes, trabajo largo que no podía verificarse en el breve plazo de que ha dispuesto el Gobierno para la presentación de este proyecto. Por estas mismas razones no es posible precisar la suma de economía que producirá esta revisión, pero que debe alcanzar a alguna cantidad apreciable.

Para el caso improbable de que por estos medios no pudiera eliminarse el déficit, en todo o en parte, el Congreso Nacional estaría capacitado para hacerlo por medio del despacho oportuno de dos proyectos de leyes, sometidos desde hace tiempo a su consideración, el de reforma del impuesto a la renta que corresponde pagar a las empresas metalúrgicas y el arancel aduanero, los cuales, según cálculos autorizados producirían un rendimiento anual de más de $ 40.000,000.

La confección del Presupuesto de entradas para 1927 se ha efectuado en conformidad con lo que dispone el artículo 14 del ya citado decreto-ley número 718. Se ha estimado, en consecuencia, el rendimiento de los diversos impuestos, tasas y servicios en el promedio de las entradas efectivas de los tres últimos años; el derecho de exportación sobre el salitre se ha calculado en la suma obtenida por este mismo impuesto en 1923, el año, entre los tres últimos, en que se ha recaudado una suma menor. Se han hecho, por otra parte, los aumentos y disminuciones que la misma Ley Orgánica de Presupuestos determina.

Como puede verse en los documentos respectivos, el cálculo de entradas adicionales, resultante de nuevas disposiciones legales ya aprobadas, se ha hecho después de reunir la mayor suma posible de antecedentes fidedignos, y, en todo caso, con la prudencia indispensable en estas materias.

Pudiera parecer un tanto aventurado mantener,—de acuerdo con la ley—como probable cálculo de rendimiento de los derechos de exportación del salitre el que tuvieron en 1923, o sea, la suma de $ 237.439.429.76, máxime cuando en las previsiones de ingresos para el año corriente, modificadas hace sólo unos cuantos días, el producido del tributo se estima en $ 170.000,000.— Con todo y en la imposibilidad de hacer pronósticos seguros, el Gobierno ha debido atenerse a la ley, sin perjuicio de dejar testimonio de que considera que es esta una razón más para insistir en el despacho de los proyectos de leyes tributarias ya indicadas, con lo cual, desde luego, se descartarían, siquiera en parte, peligros cuya posibilidad no podría desconocerse.

En todo caso y salvo circunstancias extraordinarias o difíciles de valorar anticipadamente, el Gobierno confía en que las entradas, consideradas en su conjunto integral, no serán inferiores a los cálculos hechos en conformidad con las normas legales. Además, es probable que se hayan omitido algunos rubros de ingresos, seguramente sin importancia decisiva, como consecuencia del estudio un tanto precipitado que, en razón de las circunstancias, ha sido preciso hacer de toda la legislación contenida en los decretos-leyes, que, tan fundamentalmente ha alterado nuestro régimen tributario.

Será, por lo demás, preocupación preferente del Gobierno la de resolver el problema administrativo que se presenta con caracteres de cierta gravedad, cual es el procurar el ingreso en arcas nacionales del total de los tributos que se adeudan al Fisco, con lo cual se vendrá a consolidar aún más la efectividad de los rendimientos calculados.

El estudio que se ha hecho del Presupuesto de gastos ha sido muy limitado al bien efectivo dentro del terreno en que ha debido desarrollarse. En materia de gastos fijos no se ha hecho prácticamente nada que no fuera la rebaja de sueldos fijada en la ley número 4075, porque el Gobierno no está autorizado para hacer revisiones o supresiones por medio del Presupuesto, y por las razones ya expuestas en otra parte de este Mensaje.

El análisis ha debido, pues, limitarse a los gastos variables que representan una suma relativamente pequeña del Presupuesto. Cree el Gobierno que en esta materia se ha procedido con bastante estrictez, y llegándose aún a extremos sensibles que se justifican con las necesidades de las graves circunstancias financieras actuales. Así, por ejemplo, ha sido imposible destinar fondos a iniciar o desarrollar servicios y trabajos importantes y de manifiesto interés público, por falta de dinero con que atender los compromisos que se contraigan. Ha preferido el Gobierno este temperamento al de hacer concebir ilusiones que forzosamente habrían de ser impracticables.

No quiere esto decir, por cierto, que se hayan eliminado gastos que necesariamente deben verificarse. Al contrario, se ha tenido particular cuidado en esta materia y los Presupuestos han sido estudiados con los jefes de los principales servicios, muchos de los cuales manifestaron, al ser responsabilizados, que las reparticiones a su cargo no sufrirán entorpecimientos con las economías realizadas.

Para juzgar en definitiva sobre el particular, conviene tener presente lo que dispone el artículo 21 de la Ley Orgánica de Presupuestos: "El traspaso de fondos de un ítem a otro de un mismo capítulo, podrá efectuarse con aprobación previa del Presidente de la República. El traspaso de fondos de un ítem a otro de diversos capítulos o partidas, sólo podrá efectuarse con aprobación de las Cámaras en tiempo de sesiones; si las Cámaras estuvieren en receso, el Presidente de la República podrá conceder el traspaso, pero con cargo de pedir, a su vez, la aprobación de las Cámaras en la sesión más inmediata". Como se ve, esta disposición da al Presupuesto una elasticidad importante para atender debidamente las necesidades públicas.

Cumple al Gobierno cuidar que las economías se realicen y no ha de escatimar esfuerzos en ello ni en el estudio de las nuevas que aún pudieran introducirse en los gastos generales de la Administración Pública.

A pesar de las dificultades de todo orden que se presentaban para la aplicación de la Ley Orgánica de Presupuestos, propuesta por la Misión de Consejeros Financieros, y promulgada por decreto-ley número 718 por haber entrado en vigencia sólo el primero de Julio último, el Gobierno ha procurado atenerse a ella,—en cuanto era dable—Esperando que la forma de calcular los ingresos, las facultades que confiere en cuanto a limitación de gastos, y la elasticidad que da al Presupuesto de egresos por medio del traspaso de fondos, han de producir el equilibrio financiero que es la base fundamental del buen régimen administrativo, como también la condición indispensable de la estabilidad monetaria felizmente alcanzada ya, y que un alto deber patriótico aconseja mantener, aún a costa de los más considerables y dolorosos sacrificios.

El Gobierno encarece la necesidad que hay en el pronto despacho del proyecto sobre Contraloría Nacional, que ha sido sometido a vuestra ilustrada consideración, ya que ese organismo es recomendado como el único adecuado para obtener la definitiva reorganización financiera del país. —Santiago, primero de Setiembre de mil novecientos veintiséis.

Será terminada la Maternidad de San Vicente

RENUNCIO EL SUB-ADMINISTRADOR DEL CEMENTERIO GENERAL, DON MANUEL TOMAS TOCORNAL.— SE EMPRENDERAN OBRAS DE MEJORAMIENTO

EN DIVERSOS HOSPITALES.— LA CAJA DE SEGURO OBRERO OBLIGATORIO, OFRECIO A LA BENEFICENCIA, DINERO PARA HABILITAR EL HOSPITAL BARROS LUCO

De todas las interesantes materias contenidas en los títulos se ocupó la Junta de Beneficencia en su última sesión.

Presidió el señor Santelices y asistieron 25 miembros y los señores abogado, tesorero y secretario.

El Dr. Amunátegui, Director del Hospital de San Vicente de Paul, reiteró sus deseos de que los $ 450,000 destinados a la terminación y habilitación de la Maternidad del Hospital a su cargo deben mantenerse en el presupuesto de 1927 por que estima urgente dar terminación a una obra de tanta importancia.

El señor del Río se refiere a la escasez de camas en las Maternidades y propone suprimir las camas para los enfermos corrientes para aumentar las de maternidad. Dice que en la Asistencia Pública, han debido atenderse partos urgentes debido a la circunstancia señalada.

En seguida la Junta pasó a considerar la renuncia formulada por el señor Manuel Tomás Tocornal de su cargo de Sub-Director del Cementerio General.

El Presidente, el señor Vicuña y otros miembros expresan sus sentimientos por la resolución del señor Tocornal, la que fué aceptada sólo por venir fundada en motivos superiores que la hacen irrechazable.

En conformidad al nuevo Reglamento Orgánico de la Asistencia Pública, se procedió a nombrar los médicos y ayudantes para la Casa Central, Dispensario Permanente y Posta N.o 2, propuestas por la Dirección del Servicio.

Se dió lectura al informe de la Comisión de Construcciones, en el cual se recomienda la aprobación de obras de mejoramiento en el Hospital de San Borja, en el Internado Médico de El Salvador y la construcción de murallas corta-fuego en los Hospitales de San Vicente de Paul, en la Maternidad del mismo y en el del Salvador.

Anexo al Hospital de San Vicente se construirá una casa para médico y la correspondiente galería de comunicación.

Se autorizó la realización de todas las obras proyectadas.

Se estudió y quedó pendiente la oferta de la Dirección de la Caja de Seguro Obrero Obligatorio en que facilita fondos para habilitar salas con capacidad para 80 enfermos en el Hospital Ramón Barros Luco.

Por último se concedieron algunos suplementos y se levantó la sesión.

VDA ESTUDIANTIL

LOS TUDIANTES PREPARAN LAS FSTAS DE LA PRIMAVERA

La Asoón de Estudiantes atólicos lesignado ya varias misionese trabajan activaente en reparación del "Día los Esntes".

Hay als números que ya tán aceps totalmente, como r la Me, el Garden Party el Chlípico, la Farándula los co de flores, números todos que cuentan con la más amplia aceptación del público.

Se nos ha informado que la velada bufa llamará este año grandemente la atención.

La Reina de la Fiesta no ha sido designada, pero ya estaría ofrecido el honroso cargo.

Los diversos concursos están abiertos y las bases pueden ser consultadas en el local del Club.

"Conero el Tanlac un gran remedio para maldel estómago e intestinos", dice el r. Alberto Hurtado Cubillos

Honrad respetado por sus onciudas, el señor Alberto urtado illos, de Llay-Llay y antiago Ignacio 960, es uno e los ardientes loadores del anlac. muchos años el señor ubillos mpeñó con gran habidad el to de Inspector de Saidad entiago.

El seHurtado Cubillos, que penas a 34 años de edad, ha ufrido cerca de diez años de rastornstomacales e intestiales, si sus síntomas más generales:ctos, flatulencia, acidez, dignes tardías, períodos de diarlternados con estreñimiento.

Un a suyo, el señor Fransisco Li, a quien contó sus penas, comendó que usara el anlac, emedio puramente vetal qa aliviado a cientos de niles drsonas de males en los rganosestivos, restaurándoles u salufelicidad.

El sHurtado Cubillos, hablando gunos de sus amigos y vecinos sobre los beneficios derivados de este maravilloso tónico estomacal y restaurativo, se expresó así:

"En cuanto tomé el primer frasco sentí un pequeño alivio, que fué en aumento hasta sentirme muy bien al tercero o cuarto. Sin embargo, lo seguí tomando, porque mis digestiones eran mucho mejores con ayuda del Tanlac. Las píldoras vegetales son lo único cierto que he conocido para el estreñimiento. Considero el Tanlac un gran medicamento para el estómago e intestinos. Son muchos los amigos míos que me han oído elogiar el Tanlac".

Lo que el Tanlac y las Píldoras Vegetales Tanlac han hecho por el señor Hurtado Cubillos y por muchos otros bien conocidos ciudadanos de esta República, lo harán por usted en cualquier caso de trastornos de los aparatos digestivos.

En la Botica o Droguería más próxima encuentra usted Tanlac.

AJA DE CREDITO AGRARIO

edad Anónima Filial de la Caja de Crédito Hipotecario, constituída en conformidad a la ley N.° 4074, de 27 de Julio de 1926.

APITAL PAGADO: $ 2.000,000

Dividido en 50,000 acciones de 40 pesos cada una

Desde el 1.° al 10 de Setiembre en curso está abierto úblico el registro de suscripción de acciones de esta iedad, destinada a fomentar por medio del crédito desarrollo de la agricultura, ganadería e industrias xas, aplicando las leyes últimamente dictadas sobre acenes Generales de Depósito, Prenda Agraria y dito Agrario.

Las escrituras social y de adhesión y el proyecto estatutos están a disposición de los interesados en oficina del Notario-Abogado don Manuel Gaete Fale, Huérfanos N.° 1242.

Los que deseen suscribir acciones deberán acomiar un certificado de depósito del Banco Nacional residen en Santiago, y de la Caja Nacional de Ahos, si viven en provincias. Los depósitos deben hase en una u otra de las instituciones nombradas, a orden de la Caja de Crédito Agrario, por el valor egro de las acciones que suscriban.

La Caja de Crédito Agrario tiene abiertas sus ofias en la calle Huérfanos N.° 1381.

EL GERENTE.

10—Set.

Día y Medio DE Grandiosas Rebajas! EN Gath & Chaves

SOBRETODOS a $ 75.00

TRAJES a $ 82.00

Los últimos saldos de Invierno a precios irrisorios.

GRAN SALDO DE

OLLAS, cacerolas, teteras, sartenes, etc., de fierro enlozado, importado, color marrón, con pequeñas saltaduras, a precios verdaderamente irrisorios.

— HAY —

CACEROLAS con tapa desde $ 3.90, sin tapa, a $ 3.20

OLLAS con aro, desde $ 5.40

LOZA Y PORCELANA FINA:

JUEGOS para mesa, de loza reforzada, decorada con dibujos azules, para 12 personas, a $ 139.50

CUBIERTOS Y CRISTALES:

JUEGOS de cubiertos de alpaca, garantía inalterable, compuestos de 85 piezas, para 12 personas, $ 225.00

LAVATORIOS, BIDETS CALENTADORES, etc.:

LAVATORIOS de loza inglesa, con llave, desagüe, pitón y cadena de bronce niquelado, varios modelos y tamaños desde $ 85.00

EXCUSADOS silenciosos, todos de loza inglesa, fiting, de cobre y bronce, a $ 235.00

BIDETS de loza inglesa con llaves para agua fría y caliente y desagüe de bronce niquelado, a $ 185.00

TAZAS W. C. amarillas, de loza inglesa, a $ 47.50

SENSACIONAL

BAÑOS de fierro enlozado, artículo de primera calidad, con llaves para agua fría y caliente, desagüe y rebalse de bronce niquelado, ofrecemos una partida con pequeñas averías, a precios extraordinariamente rebajados.

También ofrecemos una partida de LAVAPLATOS de hiero enlozado, con pequeños defectos, a precios muy bajos.

EN TAPICERIA:

ARPILLERAS pintadas y lisas, gustos modernos, recién recibidas, doble ancho, a $ 7.35 y $ 6.10

CRETONAS doble ancho, fabricación inglesa, colores y dibujos de alta novedad, a $ 7.20 y $ 5.90

PAPELES pintados de las principales fábricas del mundo, el rollo, desde $ 0.45

ALFOMBRAS:

UN LOTE de alfombras (saldo), varios tamaños, las ofrecemos a precios inverosímiles.

FELPUDOS fibra de coco, liquidamos a $ 11.90 y $ 9.90

ALFOMBRITAS tipo Smyrna, doble faz, para delanteros de cama y sofá, realizamos desde $ 14.40

EN EL SUBTERRANEO:

CONSERVAS DE SANTA INES, (NOS) DURAZNOS amarillos, lata $ 1.20; blancos, $ 1.10

PETIT POIS, extra finos, lata $ 1.25, finos $ 1.05, al natural $ 0.95

VARIOS:

PATE FOIE GRAS, M. Puffe, lata $ 1.00

BACALAO escocés entero, calidad extra superior, kilo $ 7.40

ACEITE DE OLIVO:

GARANTIDO PURO, extra refinado, lata de 2 1/2 kilos, $ 16.75: 1 kilo $ 6.75

EL NUEVO INCENDIO DE LA CALLE DE SAN PABLO

Un nuevo incendio y de mayores proporciones que el anterior se produjo en la calle de San Pablo.

A las 5.20 de la mañana de ayer la campana del Cuerpo de Bomberos dió la alarma en circunstancias que el fuego ya estaba en todo su apojeo.

El fuego había aparecido en un negocio de sastrería y en un depósito de vinos de propiedad del comerciante don Francisco Quijano, signados con los números 1993 y 1995.

Y desde los primeros momentos se propagó a una fábrica de harinas alimenticias del señor Vicente Muñoz, ubicada en la misma calle y signada con el N.º 1985.

Los tres negocios indicados fueron destruídos por el fuego, a pesar de todos los esfuerzos de los bomberos en el sentido de evitar mayores perjuicios.

Según el guardián Juan González, de la 5.ª Comisaría, que fué el primero en dar la alarma, el fuego empezó por la sastrería del señor Quijano, comerciante que fué detenido pocos momentos después en compañía de un socio suyo llamado José Santos Cortés.

Estas dos personas fueron puestas ayer a disposición del juez del crimen de turno señor Soro Barriga, magistrado que después de interrogarlas detenidamente, dispuso que ingresaran a la cárcel.

El edificio incendiado es de propiedad de la sucesión Silva Cruz, el que recibió perjuicios de consideración.

Los negocios del señor Quijano tenían un seguro por valor de $ 50,000 en las Compañías La Mapocho y La Industrial.

La Fábrica de Harinas, que también fué destruída por el fuego, era de propiedad del señor Vicente Muñoz, ignorándose si tenía seguros.

Varios jefes de la comisaría respectiva y de la Sección de Seguridad se dirigieron al lugar del incendio, desde los primeros momentos que se produjo.

Las "Tenderas" en la Casa Correccional

DE UN AUTO A LA CARCEL DE MUJERES

En la tarde de ayer fueron puestas a disposición del juez del crimen de turno Luisa Cavieres González, alias La Huincha; María Rojas González, alias La Nieve; y Elena Fuentes Poblete, alias La Gruesa Elena.

Como se recordará, estas mujeres son las tres "tenderas" sorprendidas por el sub-inspector de la Sección de Seguridad, señor Muñoz en los momentos que escapaban con un robo en el interior de un auto.

Ladronas de profesión, las mujeres nombradas, no pudieron escapar esta vez de la acción de la justicia, ya que fueron encontradas con el cuerpo del delito.

En al tarde de ayer, después de ser interrogadas por el juez del crimen, señor Soro Barriga, las tres siguieron para la Casa Correccional, sitio que se les ha destinado por el momento.

También se presentó al tribunal el dueño del Montepío Universal, que fué la víctima de estas ladronas de tiendas.

CHACRA

de 15 cuadras, rico suelo a 15 minutos de la Plaza, vendo.
Tratar:
Huérfanos 1273

Fué en el Quilín donde asesinaron al carretelero

La Sección de Seguridad recibió aviso en la mañana de ayer de una interesante pesquisa llevada a cabo por la policía de La Granja.

Según una comunicación telefónica del comandante de esa policía, en una pesquisa hecha en el curso de la noche anterior había logrado detener a dos bandidos en el fundo de Santa Rosa y dos en Lo Chena.

Estimaba ese funcionario policía que esos bandidos eran los autores del asesinato ocurrido hace algun tiempo en la Avenida de Las Acacias en la persona de Enrique Fuentes que en su carretela se dirigía al fundo de don Juan de Dios Plaza ubicado en esos alrededores.

Como se recordará, en el camino que conduce a Chacarilla de Macul y donde empieza el camino que sigue a Las Cañas, una banda de foragidos compuesta de cinco malhechores detuvo al comesciante que acompañado de un pariente suyo se dirigía en su carretela al fundo indicado.

Los malhechores creían que ese comerciante conducía una gruesa suma de dinero lo que no ocurría.

Desengañados del golpe que iban a dar, uno de los malhechores levantó el choco e hizo fuego sobre la víctima a la que dió muerte en el acto.

El pariente de la víctima fué atado a una de las ruedas de la carretela donde fué encontrado por los primeros transeúntes que pasaron en la mañana por ese lugar.

La 13.a comisaría que fué la que inició las primeras investigaciones no pudo dar con los autores de este hecho ni tampoco la Sección de Seguridad que llegó al sitio del suceso cuando los bandidos estaban ya muy lejos.

Según el comandante de la policía de La Granja los bandidos son los que detuvo en los fundos Santa Rosa y Chena, respectivamente.

Ayer mismo en la mañana, se trasladaron a La Granja varios detectives de esta capital para reconocer a los bandidos, los cuales regresaron en la tarde de ayer confirmando la noticia.

Los señores comisarios Maturana e inspector señor Lizama se trasladaron a La Granja con el objeto de interrogar a los malhechores que resultaron ser Enrique Fuenza Hernández, Miguel Hormazábal, Juan Vásquez Martínez y Ruperto Osorio.

Los sujetos nombrados confesaron ser los autores de ese salteo que organizaron en la siguiente forma:

Fuenza Hernández había sido trabajador del fundo del señor Plaza y sabía que Fuentes conducía una regular suma de dinero para el pago de los trabajadores de esa hacienda.

Puso este hecho en conocimiento de los demás y éstos acordaron dar el asalto.

Para este fin esperaron a la víctima en la Avenida El Quilín y frente a casa signada con el N.o 15 dieron muerte a Fuentes quien no conducía dinero, pues sólo llevaba cheques y a quién despojaron de un abrigo y otras especies.

Hormazábel dió a la víctima de puñaladas y Osorio fué el que ató con alambres a Jorge Quevedo Reyes que era el deudo que acompañaba a Fuentes.

En seguida se retiraron cometiendo algunos asaltos en el camino, a los trabajadores, a los que les quitaron los ponchos.

El señor Maturana se dirigió con los malhechores al sitio del suceso donde expusieron con lujo de detalles cómo habían llevado a cabo el salteo. En ese sitio fueron reconocidos por Manuel Aedo en cuya compañía estuvieron calentándose en una fogata antes del crimen.

Los malhechores serán trasladados a esta capital a fin de ser puestos a disposición del juez señor Darrigrandi que es quien instruye el sumario.

CIGARRILLOS
La Vencedora
HABANOS SELECCIONADOS
80 cts.
CAJETILLA

LING HU Y LY CHIONG SALIR DEL PAIS EN

Si el sumario que les instruyó el juez del crimen, señor Villagra, a los chinos que se encontraban en el fumadero de opio, les fué favorable porque nada se pudo en su contra y fueron puestos en libertad incondicional, en cambio la Ley de Residencia los cogió en su peligroso engranaje y los lanza fuera del territorio de la República.

Los chinos Ontonio Ling Hu y José Ly Chiong, el primero dueño del negocio de pensión de la calle de Franklin N.o 953 y el último que habitaba la pieza donde estaban los objetos destinados al fumadero, deberán salir del país en el plazo de ocho días.

Así lo han dispuesto las autoridades respectivas y de esta orden tan terminant cados.

Sólo se ha disposición el Boon que negó ciales y ante el turno fumar o pación en ese se

Por lo demás sado con chilen dado en esta ca cho tiempo y es tra quien jamás la policía, ni la

Estas circunst de ser arrojado bio sus paisanos baúles y dar el u oceánico.

A fumar opio a ¡Pobres chinos!

Una esposa vengadora

BUSCO AL ASALTANTE DE SU MARIDO Y LO METIO A LA CARCEL

En una de nuestras ediciones anteriores, dimos cuenta de un hecho de sangre ocurrido en la Avenida de Macul.

En esa Avenida, y en su mismo domicilio, fué herido el vecino Jacinto Araya Luco, a cuchillo, por Edmundo Cortés.

Cuando la policía llegó al sitio del suceso, sólo encontró a la víctima, pues el culpable había emprendido la fuga.

En el acto la víctima fué trasladada a la Asistencia Pública, donde quedó hospitalizada en vista de que sus heridas eran de gravedad.

A petición de la esposa de Araya la policía de Ñuñoa detuvo a Cortés algunos días después del hecho, y quien desde ayer se encuentra ya en poder de la justicia.

Con un balaz derec

EL AUTOR DE ES SANGRE FUE UN DO QUE NO HA

En el juzgado turno se ha empez un sumario a fin d pune el asalto de Andrés Leiva Ramí de Patricio Lynch.

Ese ciudadano en esa calle en uno mos días, por algun de la 7.ª comisaría, sien derecha, de un

De las mismas dec das por el herido, que fué asaltado en un desconocido que diatamente.

La policía hizo con va a la Asistencia P se le hicieron las pri ciones.

T U R F

CLUB HIPICO

EL PROGRAMA DEL PROXIMO DOMINGO

No desmerece en mucho a los rogramas anteriores, el que se realizará el Domingo próximo en nuesro principal hipódromo que cuen ademés de la prueba básica, con carreras ordinarias.

Toca disputarse el clásico Santiao García Mieres, que ha reunido s inscripciones de cuatro rivales: rdelión, Ich Dien, Tibidabo y Pérgo.

Es indudable que Ardelión, dada distancia de la carrera, 1,400 meros, es el candidato de más presgio, aun cuando hará su rentré Ich ien, prestigiado con aurontes sosalientes, pero dolencias del penonista de Sandoval, aún no decin su presencia en la carrera.

En la carrera de apertura se reicia la temporada de obstáculos, entre los inscritos, son Artobe, Bellorita y Charing Cross, los n más probabilidades para anorse el triunfo.

La segunda carrera está reservaa potrancas no ganadoras y ha unido un crecido número de insipciones, siendo Gran Paliza y Pincha las con más títulos para bandonar su categoría de perdedos. Pura Clase, Kennel y Podgoza, llevan también probalidades.

De análogas condiciones que la terior es la prueba siguiente, pe exclusiva para potrillos.

Aquí Cedro, Finado, Izar Bat, Korín, Parigot y Pour quoi pas? habrán de dividirse las opiniones de los entendidos.

El handicap de fondo ofrece el interés de ver reaparecer a Charmer, el crack del Stud La Peña, que lleva en cada uno de sus enemigos, serios competdiores, especialmente en Janus y Frida.

Los 1,800 metros del premio Danzig, resulta ser una de las pruebas más abiertas de la tarde, tanto por el crecido número de inscripciones como por la distribución de los kilos.

Genaro, Borelli, Cartilla, Calderón e Inmortal, se destacan como los elementos de más valer.

A continuación del clásico viene un handicap sobre 1,400 metros, en el que vemos bien colocados a Curilafquen, Chichita, Notoria y Discutido, debiéndose buscar entre ellos al ganador.

La reunión se clausura con una carrera de idénticas condiciones que la anterior y como ocurre en la prueba de fondo hace su reaparición en las pistas otro animal de prestigio: El Ocho y deberá estar en muy buen estado para batir a Facundina e Indian Boy, dos candidatos de primera fila.

PROBABLES MONTAS Y COMPETIDORES PARA LA REUNION DEL DOMINGO EN EL CLUB HIPICO

a CARRERA.— 2.400 METROS
lcabusil, 72, P. Guerrero.
rtobero, 72, L. Carrasco.
inx, 72, N. N.
lver Mine, 72, M. Zúñiga.
ellorita, 70, M. Perrín.
haring Cross, 65, S. Cifuentes.
gombo, 65, M. Marín.
a CARRERA.— 1.100 METROS
rcasiana, 54, M. Pérez.
rueldad, 54, E. Suárez.
oupletista, 54, G. Martínez.
Volante, 54, L. A. Morgado.
ran Paliza, 54, S. Villanueva.
ennel, 54, A. Gutiérrez.
altina, 54, J. Morales.
oravia, 54, R. Ubilla.
uscadine, 54, C. Durán.
chincha, 54, E. Rebolledo.
odgoritza, 54, J. Guajardo.
ura Clase, 54, C. Guerra.
utsuranl-a, 54, R. Rice.
uinola, 54, L. Torrealba.
ienesa, 54, L. González.
igésima 9.a, 54, C. Gutiérrez.
a CARRERA.— 1.100 METROS
edro, 56, C. Sagredo.
on Berto, 56, R. Piérola.
l Clarín, 56, L. González.
l Diecinueve, 56, E. Rebolledo.
l Dieciocho, 56, J. M. Baeza.
l Diecisiete, 56, V. Jara.
nado, 56, P. Silva.
lider, 56, C. Guerra.
ar Bat, 56, L. Fuentes.
orin, 56, A. Gutiérrez.
arigot, 56, M. Pérez.
ebles, 56, E. Molina.
ericolo, 56, L. A. Zamora.
lgrin, 56, G. Martínez.
pirigayo, 56, J. Guajardo.
rompón, 56, Arm. Silva.
ronchero, 56, M. Lobos.
a CARRERA.— 2,400 METROS
harmer, 59, J. M. Baeza.
anus, 56, L. González.
rida, 55, E. Rebolledo.
a Décima, 43, R. Sepúlveda.
atum, 40, O. Sepúlveda.
a CARRERA. — 1,800 METROS
enaro, 58, A. Gutiérrez.
orelli, 56, S. Villanueva.
artilla, 56, L. González.
Calderón, 55, N. Ramírez.
Jalea, 54, V. Jara.
Lancetazo, 53, R. Sepúlveda.
Perval, 52, E. Rebolledo.
Obsequio, 48, J. Guajardo.
La Perichole, 47, P. Silva.
Vancouver, 47, O. Godoy.
Colambray, 46, L. Aguilera.
Insecto, 45, O. Sepúlveda.
Inmortal, 44, J. Carrasco.
Morockil, 43, L. Torrealba.
El Trece, 40, R. Rice.
6.a CARRERA.— 1,400 METROS
Ardelión, 61, J. M. Baeza.
Ich Dien, 61, E. Rebolledo.
Tibidabo, 59, S. Villanueva.
Pértigo, 52, P. Silva.
7.a CARRERA.— 1,400 METROS
Oligarca, 57, L. González.
Early Rose, 56, J. M. Baeza.
Curilafquén, 55, M. Núñez.
Chichita, 54, N. Ramírez.
Notoria, 54, P. Silva.
Palestro, 53, V. Jara.
La Vedette, 52, C. Durán.
Discutido, 48, A. Gutiérrez
Kasaba, 51, J. Guajardo.
Copa de Oro, 46, R. Rice.
Güira, 45, O. Sepúlveda.
Mala Nueva, 44, R. Suárez
Regalada, 40, O. Lanzoni.
8.a CARRERA.— 1.400 METROS
El Ocho, 58, L. González.
Indian Boy, 54, P. Silva.
Hecatombe, 50, L. Fuentes.
Palisandra 5.0, R. Rice.
Serenísima, 49, R. Piérola.
Facundina, 48, R. Sepúlveda.
Vaso de Oro, 48, C. Guerra.
Macaulay, 47, L. Aguilera.
Mucha Pena, 43, L. Torrealba.

"LA HUASCA"

Hoy a primera hora saldrá a la circulación el N.o 631 de esta antigua y difundida revista hípica, con su material de lectura acostumbrado e información gráfica sobre la última reunión efectuada en ambos hipódromos.

En ella el lector encontrará amplias noticias sobre el movimiento turfístico en la capital y en provincia, apreciaciones y pronósticos, estadísticas, programas, etc., etc.

EL REMATE DE MAÑANASABADO

SE VENDERA LA PRODUCCION DEL HARAS "EL PERAL"

Con singular éxito se ha iniciado la venta anual de "yearlings" en el Tattersall del Club Hípico, habiendo ya caído bajo el martillo los productos nacidos en los haras Pirque, Kangaroo y Quilpué.

Mañana Sábado corresponderá venderse la producción de 1924, del criadero El Peral, en donde presta sus servicios Campanazo, constituyendo la mayor atracción de este remate el hermano del "invicto", un hijo de Campanazo y Golden Lady.

A continuación damos la nómina completa de los potrillos a enajenarse.

Charlador, por Campanazo y Chater Box, potrillo colorado, nacido el 9 de Octubre de 1924.

Golden King, por Campanazo y Golden Lady, potrillo colorado, nacido el 25 de Noviembre de 1924.

Ojo de Agua, por Campanazo y Oubliette, potrillo mulato, nacido el 2 de Octubre de 1924.

Sol Naciente, por Campanazo y Saint's Ferry, potrillo colorado nacido el 21 de Octubre de 1924.

Trébol Rojo, por Papanatas y La Taba, potrillo alazán, nacido el 30 de Julio de 1924.

Cruz de Malta, por Campanazo y Camargo, potranca colorada, nacida el 20 de Octubre de 1924.

Isola Bella, por Campanazo e Isly, potranca colorada, nacida el 27 de Octubre de 1924.

Mucha Gracia, por Campanazo y Miss Chile, potranca colorada, nacida el 13 de Setiembre de 1924.

Miss Dolly, por Campanazo y My Gail, potranca mulata, nacida el 12 de Noviembre de 1924.

Zarzuela, por Campanazo y Sinfonía, potranca colorada, nacida el 26 de Noviembre de 1924.

Alma Fuerte, por Papanatas y Araucanía, potranca mulata, nacida el 12 de Setiembre de 1924.

LOS TRABAJOS EFECTUADOS EN LA MAÑANA DE AYER EN EL CLUB HIPICO

PISTA DE ARENA

Charmer, montado por Arm. Silva, pasó 1,200 metros en 1.22; después de un descanso, repitió la misma distancia en 1.18 2|5.

Pértigo, montado por P. Silva, movió 600 metros en 40 4|5; después de un descanso, repitió 700 metros en 44 2|5.

Macaulay, montado por L. Aguilera, atropelló 700 metros en 45; después de un descanso, repitió la misma distancia en 46.

Janus, montado por L. González, pasó una vuelta y 200 metros en 2.29; en la primera vuelta marcó 2.15 3|5.

Serenísima, montada por J. Guajardo, atropelló 700 metros en 45; después de un descanso repitió la misma distancia en 47.

Don Berto, montado por P. P. Quezada, movió 500 metros en 31 4|5; después de un descanso repitió la misma distancia en 31 3|5.

Straggler, montado por L. A. Zamora, pasó una vuelta a voluntad en 2.22.

Colambray, montado por R. Piérola, largó 800 metros en 52, después de un descanso, repitió 700 metros en 49.

Quinola, montada por L. Torrealba, movió 500 metros en 31 3|5; después de un descanso repitió igual distancia en 32 1|5.

Calderón, montado por N. Ramírez y **Chichita** por un aprendiz, pasaron 700 metros en 46, llegando iguales; después de un descanso, repitió Calderón 700 metros en 49 3|5. Chichita repitió en seguida 700 metros en 44 2|5.

Jellicoe, montado por L. González, pasó 1,400 metros a voluntad, en 1.39 3|5.

Flemington, montado por un aprendiz, largó 1,400 metros en 1.37 2|5.

Indian Boy, montado por P. Silva, movió 600 metros en 39 4|5; después de un descanso repitió 700 metros en 45 3|5.

Madeleine
montada por un aprendiz, largó 700 metros en 46 3|5.

Mockery
montado por un aprendiz, pasó 1,200 metros en 1.20.

Achao
montado por R. Rice, pasó 1,400 metros en 1.36 4|5.

El Ocho
montado por L. González, largó a voluntad 1,400 metros en 1.40.

Cinta Roja
manejada por un aprendiz, pasó 1,400 metros en 1.37.

Batum
montado por O. Sepúlveda, trabajó una vuelta y 200 metros en 2.29 3|5. En la primera vuelta marcó 2.14.

Early Rose
montada por Arm. Silva, pasó 1,400 metros en 1.35 3|5.

La Décima
montada por C. Gutiérrez, pasó 1,600 metros en 1.6 3|5. Después de un descanso, repitió 1,400 metros en 1.36.

Vienesa
montada por L. González, largó 1,200 metros en 1.20.

Nitchevo
montado por J. Guajardo, y Casual, por un aprendiz, atropellaron 700 metros en 45, llegando iguales; después de un descanso, repitieron la misma distancia en 45 3|5, ganando Casual, por tres cuerpos.

Lince
montado por Alf. Silva, pasó 1,400 metros en 1.36 2|5.

Melibea
montada por C. Bravo, y Kintrileo, por C. Guerra, pasaron 1,200 metros en 1.19 3|5. Ganó Melibea por tres cuerpos.

Grenoble
montada por un aprendiz, pasó 1,400 metros en 1.35 4|5.

Pura Clase
montada por C. Guerra, movió 600 metros en 39. Después de un descanso, repitió igual distancia en 40.

Bacton Lad
montado por J. Calderón, y Vaso de Oro, por C. Guerra, pasaron 1,400 metros en 1.34 2|5. Ganó Vaso de Oro, por tres cuerpos.

La Vedette
montada por C. Durán, pasó 600 metros en 40 3|5. Después de un descanso, repitió 700 metros en 45 3|5.

Croacia
montada por Arm. Silva, pasó 800 metros en 51 1|5.

PRONOSTICOS DE LA PRENSA

He aquí el orden que ocupan las diversas publicaciones que participan en los concursos de pronósticos de ambos hipódromos:

CLUB HIPICO

	G	P
1º La Huasca..	9	[illegible]
2º Los Tiempos.	8	33
3º Las Ultimas Noticias	7	31
4º El Mercurio..	6	34
5º La Nación.	6	31
6º El Diario Ilustrado.	6	28
7º El Brujo	4	24

HIPODROMO CHILE

	G	P
1º Los Tiempos.	3	25
2º El Brujo..	3	23
3º La Nación..	2	25
4º La Ultimas Noticias.	2	22
5º El Diario Ilustrado.	2	19
6º El Mercurio..	1	23
7º La Huasca	1	18

LOS TRABAJOS EFECTUADOS EN LA MAÑANA DE AYER EN EL HIPODROMO CHILE

PISTA PESADA.— (MANO DEL CHILE)

Maltina
montada por F. Fuentes pasó 1,000 metros en 1.10 2|5.

Madagascar
montada por un aprendiz pasó 1.200 metros en 1.25 2|5.

Facuo
montado por un aprendiz pasó 400 metros en 25 2|3; después de un descanso repitió en 25 dos quintos.

Harding
montad poor A. Zúñiga pasó 400 metros en 27 1|5; después de un descanso repitió en 27.

Naides
montado por C. Sagredo pasó 1.200 metros a voluntad en 1.27 dos quintos.

Zadorija
montada por C. Santander y Marga Marga por L. A. Morgado pasaron 600 metros en 40; después de un descanso repitieron en 40 2|5, ganando la segunda por dos cuerpos.

Flingot
montado por L. Soto pasó 400 metros en 26 2|5.

Kelso
montado por C. Rosas pasó una vuelta en 1.42 2|5.

Flautín
montado por M. Zúñiga y Cabochón por M. Zúñiga pasaron 1.200 metros en 1.24 1|5, llegando iguales.

Descartado
montado por un aprendiz pasó 600 metros en 44 4|5, después de un descanso repitió en 42 2|5, ambas veces a voluntad.

Rosca
montada por L. A. Morgado pasó 1.000 metros en 1.9 2|5.

Turumba
montada por M. Muñoz y Por Fin dos cuerpos.
C. Santander, pasaron 600 metros en 40 3|5 ganando la primera por

PISTA PESADA.— (MANO DEL CLUB)

Cedro
montado por F. Fuentes pasó 1.000 metros en 1.8.

Hecatombe
montada por L. Fuentes pasó 400 metros en 24 2|5; después de un descanso repitió en 24 1|5.

Artagnan
montado por L. Carrasco pasó 400 metros en 27 2|5; después de un descanso repitió en 26.

Clodia
montada por un aprendiz pasó 800 metros en 52 2|5.

(PISTA LIVIANA)

Vigésima
montada por R. Allen pasó una vuelta a voluntad en 1.47.

Morza
montada por M. Zúñiga y Por si Acaso por A. Zúñiga pasaron 800 metros en 52 3|5, llegando iguales.

L'Epatant y Katasfelto
montados por aprendices pasaron 800 metros en 50 3|5 ganando el último por dos cuerpos.

Petunia
montada por L. Fuentes pasó 400 metros en 24 2|5.

Fan Fan
montado por L. Fuentes pasó 1.000 metros en 1.5 2|5; después de un descanso repitió 800 metros en 51 3|5.

Barsaquito
montado por C. Quezada pasó una vuelta por el ocho, saltando muy bien.

HIPODROMO CHILE

BREVES COMENTARIOS SOBRE EL PROGRAMA DEL

Del mayor interés es el programa confeccionado para la reunión del Domingo en el Hipódromo Chile, al que le sirve de base el clásico Valparaíso, handicap sobre 1,900 metros con $ 10,000 de recompensa.

El handicap ha sido hecho en buena forma y los nueve inscritos tienen chance más o menos equivalente.

Nosotros creemos que Náufrago será el favorito y el probable ganador, pues su estado es insuperable, carga un peso muy cómodo y la pista le viene de perlas.

Los más serios rivales del hijo de Crescendo son Minué, que nunca ha conocido la derrota en estas canchas, habiéndose ganado al galope tres clásicos y Echekalte, que viene de correr bien en el Club Hípico.

—Se abre la reunión con el Premio Alerce, handicap sobre 1,400 metros, en que las mejores opciones las tienen en el papel Kintamo, Manchego, Grenoble, Jolly y Marga Marga.

—Los Andes parece destacarse netamente sobre los rivales que le han salido al paso en los 1,400 metros del Premio Aysén. Inmortal, Jubol, Khiber y El Godo deben escoltar al hijo de la gran Pimponia.

—Entre Divorciada, Majadera, Madagascar y Lady Ada nos parece que debe buscarse el ganador de los 1,400 metros del Premio Angamos.

—Una verdadera lotería es el premio 900 metros, handicap sobre 900 metros que ha reunido 13 inscripciones.

Por carreras corri con gran chance a Fácu Lanzafuego, Alderney, Gonesse.

—A continuación del disputarán el Premio An dicap sobre 1,500 metros, primeras opciones de la tienen Lantenac, Discu Cahuen, Tangolina y Nai

—Se clausura la reun Premio Abtao sobre 1,5 que es una carrera de nóstico.

Desde Fullero que car weight hasta Zancajo y P llevan los pesos más ba pueden ganar.

CIGARRILLO
CABECEADOS
ORO
M R
PAPEL MAIZ
CORRIENTES 20
ESPECIALES 40

PROBABLES MONTAS Y COMP DORES PARA LA REUNION DEL MINGO EN EL HIPOD. CHILE

1.a CARRERA. — 1,400 METROS
Kintamo 67, C. Pombet.
One Step 61, E. Canales.
Manchego 54, A. Jiménez.
Quidia 54, C. Guerra.
Tangolaya 52, R. Ubilla.
Meyerling 52, R. Olguín.
Grenoble 51, L. A. Huerta.
Jolly 50, L. Fuentes.
Voltaire 49, R. Piérola.
Keysol 49, Alf. Silva.
Comaire 49, O. Lanzoni.
Simplicissimus 47, F. Fuentes.
Becerro 44, M. Rojas.
Marga Marga 48, M. Muñoz.
El Buin 43, J. Pinto.
Cabochón 40, O. Sepúlveda.
Vigésima 50, C. Rosas.
2.a CARRERA. — 1,400 METROS
Los Andes 59, J. Vergara.
Regalada 57, L. Guzmán.
El Godo 55, L. Fuentes.
Inmortal 54, R. Hernández
Khiber 54, R. Piérola.
Jubol 51, J. Guajardo.
Imponente 50, R. Olguín.
Achao 49, R. Rice.
Cocodette 48, Alf. Silva.
Highlander 47, M. Rojas.
Gran Jaime 46, H. Guajardo.
L'Epatant 46, O. Sepúlveda.
Maravedí 45, M. Muñoz.
Melibea 44, P. Silva.
Agua Real 42, R. Sepúlveda.
3.a CARRERA. — 1,400 METROS
Fullero 62, no corre.
Madagascar 60, J. Vergara
Pompeyana 51, R. Olguín.
Picaronera 50, R. Piérola.
Clodia 49, L. Fuentes.
Lady Ada 49, P. Silva.
Majadera 48, Alf. Silva.
Divorciada 46, J. Guajardo.
Madeline 45, R. Rice.
Harding 41, J. Pinto.
4.a CARRERA. — 900 METROS
Facuo 63, J. Vergara.
Najerilla 57, no corre.
Allemby 53, R. Piérola.
Itch 52, R. Ubilla.
Lanzafuego 51, N. Ramírez.
Vagual 49, Alf. Silva.
Alderney 49, L. A. Orellana.
Mezquita 47, T. no corra.
Petunia 47, L. Muñoz.
Naphta 46, F. Fuentes.
Gonesse 44, M. Rojas.
Corita 42, C. Rosas.
Kamarad 46, R. Rice.
5.a CARRERA. — 1,900 M.
(Clásico)
Minué 64, N. Ramírez.
Náufrago 53, L. González.
Garete 50, C. Guerra.
Kelso 49, Alf. Silva.
Jana 47, R. Sepúlveda.
Echekalte 46, J. Pinto.
Fan Fan 44, L. Muñoz.
Cayumangue 43, T. no corr
Villapín 42, R. Rice.
6.a CARRERA. — 1,500 M
Tumbe 58, J. Vergara.
Artagnan 57, R. Ubilla
Lantenac 54, C. Pombet.
Discutido 53, no corre.
Acun Cahuen 52. F. Fuente
M Vescera 51, C. Sagredo.
Paramount 50, Alf. Silva.
Tangolina 50, L. Muñoz.
Naides 49, N. Ramírez.
Picaronera 49, R. Piérola.
Signorino 48, C. Guerra.
Zadorija 47, C. Santander.
Yacaré 43, H. Guajardo.
7.a CARRERA. — 1,500 M
Fullero 55, C. Sagredo.
Descartado 54, A. Aránguiz
Percala 53, P. Silva.
Mi Nena 52, L. González.
Payador 52, R. Hernández
Alnero 48, Alf. Silva.
Zan 48, R. Sepúlveda.
Kasaba 47, J. Guajardo.
G. Day 46, L. Torrealba.
Obsequio 45, J. Carrasco.
Omikron 45, M. Muñoz.
Zancajo 44, O. Sepúlveda.
Palinco 43, C. Guerra.

La Neuralgia Desaparece en Unos Cuantos Minutos.

¿Por qué soportar esa agonía cuando el Aceite Wizard la aliviará instantáneamente? Es el más maravilloso analgésico.

No hay inflamación, dolor o congestión que no haga desaparecer el Aceite Wizard. Ud. lo puede comprobar en unos cuantos minutos. Ninguno de los remedios que haya usado hasta ahora es comparable con esta maravilla de la ciencia médica. El Aceite Wizard penetra a los tejidos y se obtiene el alivio en unos cuantos minutos. Esto se nota, en especial, en casos de Neuralgia e hinchazones dolorosas. La Neuralgia, a menudo es peligrosa. Aplique el Aceite Wizard al lugar que le duela, ese es el método seguro y exacto. El Aceite Wizard es el mejor remedio que se conoce. Se usa generalmente, con magníficos resultados, en casos de Dolor de espalda, Reumatismo, Lumbago, Dolores musculares y articulares, Resfriados, Faringitis, Dolor de Oído, Heridas, Picaduras, Quemaduras y Lesiones. Debe ser lo primero que se tenga a mano para casos de accidentes o lesiones. Comprenderá Ud. la primera vez que use el Aceite Wizard, que tiene un amigo seguro, cuando lo necesite. Compre un frasco hoy mismo.

Para casos de Constipación, Indigestión, etc., ténganse siempre a mano las Píldoras Wizard.

Fabricantes: HAMLIN'S WIZARD OIL CO., CHICAGO, E. U. A.
De venta en todas las Droguerías y Boticas.
Unicos Representantes:
Daube y Cía, Valparaíso, Santiago y Concepción.
Base: Aceite sasafrás alcanforado y trementina.

¿QUE SERA?....
ROSENBLITT
ES EL MEJOR....
SOMBRERO

A PRECIO
DE FABRICA
Pida por teléfono 1890
Panimávida, Jahuel, Vital Apoquindo, Ginger Ale, Sidra de Papaya, Jugo de Uva, Cerveza, Bilz, Vinos en chuicos.
A Alfredo Blanchard
CALLE LA BOLSA 33

CASA
en arriendo y venta. Orde nuevas. Amobladas.
195 — BANDERA 195

GANADEROS y HACENDADOS

Como se aproxima la época de bañar el ganado, nos permitimos recordarles que ya es tiempo que se provean de la cantidad necesaria de NAPHTO - CARBOL para bañar sus ovejas.

Agentes exclusivos para la venta en SANTIAGO:

Saavedra, Benard & Cía. Ltda.

FOOTBALL

ACTIVIDADES DEPORTIVAS DE LA ESCUELA DE ARTES

LA REUNION DE FOOTBALL Y ATLETISMO DE HOY

Con motivo de terminar el pe- odo de clases y antes de salir s alumnos a las vacaciones de tiembre, se llevará a efecto el a Deportivo de la Escuela, orga- zado por el Club Atlético, en ho- r de su Presidente Honorario, n Ramón Montero Rodríguez.

En la mañana de hoy se jugará match intercity, de football, en- e el seleccionado de la Liga Es- lar de Talca, que ha sido invi- da especialmente con este obje- y el primer equipo del Atlético cuela de Artes.

Arbitrará esta partida el señor arcos A. Vera. Los contendores presentarán, salvo modificacio- s de última hora, en la siguien- forma:

ga Escolar de Talca

Moraga
Chacón Quiroz
Nazar Bahamondes Montenegro
Rossi Chacón Rojas
Acevedo Silva
O
Bulicic Briones
Salas Vivanco Fuentes
Aliaga Donoso Estay
Navarro Sánchez
Tuzzini

Atlético Escuela de Artes

A continuación se desarrollará en las canchas del establecimiento el torneo atlético interno, en el cual se han establecido cuatro categorías, según la edad y aptitudes físicas de los competidores.

Las pruebas que se desarrollarán estarán de acuerdo (distancias en las carreras y pesos en los lanzamientos) con la reglamentación vigente de la Ada.

EL DIA DE LOS ARBITROS

SE CELEBRARA EL DOMINGO EN EL ESTADIO POLICIAL

El Domingo próximo se celebra día de los árbitros en el Estadio licial, clásico torneo anual que mpre ha despertado entusiasmo re nuestros aficionados.

LA REUNION MATINAL

Primer match.—Equipo A de los itros contra Liga Metropolitana. primero estará formado así: Vic- lano J. Olivares, Livingstone, Silva, De Sertuche, Torres, M. reno, A. Konan, Warnken (cap). Rojas y O. Olivares.

Segundo match.—Equipo B de los itros formado por los señores L. González, A. Pérez, A. Reyes, J. mez, Schiaffino Valdebenito, E. mírez, P. Domínguez, R. Zamora, Lara y J. Herrera contra Aso- ción Santiago, compuesto así: lly, I. Urrutia, Massay, J. Huer- R. Sánchez, M. González G. va, J. Morales, A. Ondarza, O. va y H. Sola.

EN LA TARDE

Primer match.—2 P. M., Gimnás- versus Santiago, los que se pre- tarán así:

imnástico: Nelly, Gantes, Soto, main Contreras, Fuenzalida, He- Bascuñán, Bascuñán, Vargas y vas.

Santiago F. C.: Morales, Pizarro, Fuenzalida, Sotelio, Gondra, Courtis, Ramírez, Pallares, Rodríguez, Rousseau y Miqueles.

Segundo match.—3 P. M., Equipo Royal de los árbitros versus Gold Cross. Los primeros se presentarán así: Didier, Horta, Macdonald, Quiñones, Besoain, Bustamante, Galdames, Robinson Roatti, Malbrán, T. Guzmán.

Tercer match.—Chile versus Mundo, los que se presentarán así:

Chile:

Ibacache
Ernst Casuni
F. Arellano, Galleguillos, Vásquez
Moreno, Contreras, Acuña
Ramírez Miqueles
O
Pardo Velasquez
Harris, Pabst, Legarreta
Vásquez, Rosetti, Chiponti
Vicuña Vives
Fantinatti
Mundo:

LAS LOCALIDADES

Los precios se han fijado así: en la mañana un peso entrada general y en la tarde tribunas 2 pesos y galerías, 1 peso.

A ASOCIACION SANTIAGO Y SUS ACTIVIDADES

Consejo se reunirá hoy extra- nariamente, a las 9 P. M., en ecretaría, a fin de ocuparse de iguiente tabla:

edidas que proceden ante el re- del calendario oficial.

elación del Unión Deportiva Es- la; y

ntinuación del estudio de las s para la fusión del football .

s siguientes miembros del Con- deberán presentarse hoy a las M., ante el pro-secretario de stitución, para resolver sobre esentación del equipo que ac- el Domingo próximo en la a de los árbitros:

lly (G), Urrutia (B), Massay Huerta (E), R. Sánchez (G), onzález (M. E.), G. Silva (B), rza (Jorge V), O. Silva (U. Sola (B), Ibarra (P), Cuevas Carreño (F. L.), García (S), zuela (L. C.), Rojas (L. C.), s (V. A.), Munizaga (B) y ínez (G).

El jugador inasistente, o bien, que no manifieste su adhesión oportunamente, será reemplazado por la reserva correspondiente.

Mañana Sábado, a las 5 P. M., se procederá a la distribución de los premios correspondientes a los clubs y jugadores que ocuparon los puestos de honor en las competencias oficiales de la temporada pasada.

El acto en cuestión que se desarrollará en el salón de conferencias de la Unión de Empleados de Chile, Bandera 542, será precedido de una alocución del director de la Asociación Santiago, señor Alejandro Torres y de algunos números literarios y festivos en los cuales intervendrán varios de nuestros mejores aficionados.

Se nos encarga advertir a todos los miembros afiliados a esta colectividad, que pueden concurrir con sus respectivas familias, sin que para ello precisen invitación especial.

GA DE FOOTBALL DE YUN . — Partidas oficiales que se rán el próximo Domingo. — **ivisión:** Copa Humberto Pag- . Patricio Lynch I v. Belgra- ; hora, 3.30 P. M.; cancha, mara; árbitro, señor Dionisio a; director de turno, señor A. rroel.

División: Copa Benjamín ez. M. Larraín Bulnes II v. sky II; hora, 2 P. M.; can- Lacámara; árbitro, señor s Castro; director de turno, Juan Acevedo.

División: Copa Benjamín ez. Juventud Yungay II v. anos La Unión II; hora, a las . M.; cancha Lacámara; ár- señor Ernesto Zúñiga; di- r de turno, señor Valenzuela.

División: Copa Juan Fuen- a. Moderna III v. Lacámara hora, 9.45 A. M.; cancha, La- ara; árbitro, señor Dionisio a; director de turno, señor D. a.

rector general, señor Luis ara.

Gimnástico F. C.

sesión celebrada el 1.o del nte se tomaron entre otros, iguientes acuerdos:

torizar al delegado ante la ación Santiago, para que de- a los derechos adquiridos por mnástico en la presente com- cia por la Copa República y ar el acuerdo que tome la iación para determinar nues- utura conducta en este asun-

eptar y agradecer la invita- hecha por la Asociación de ros para que actúe nuestro er equipo contra el Santiago a fiesta del día de los Arbi-

Citar a una gran asamblea para tratar la fusión con el Maestranza F. C. el Jueves 30 del presente mes.

Cítase a los siguientes jugadores a la 1.30 P. M. en la cancha que fije la Asociación de Arbitros, señores: Nelly, Avila, Ganter, Soto, Germaín, Contreras, Fuenzalida, hermanos Bascuñán, Ibarra, Hevia, Cuevas, L. Vargas, Riveros y Díaz.

CASA DE MONEDA v. COMPAÑIA DE GAS.— Mañana jugarán estos clubs en la cancha de la Escuela de Medicina a las 3 P. M.

EL PROXIMO CERTAMEN CONTINENTAL DE FOOTBALL

LOS ARGENTINOS PARTICIPARAN EN EL CAMPEONATO.— AYER SE INICIO LA CONCENTRACION DEL ELENCO CHILENO

El día de ayer fué de gran actividad para el Directorio de la Federación de Football de Chile, con motivo de ser el día fijado para la concentración de los jugadores.

LOS CONCENTRADOS

Concurrieron ayer mismo al llamado de la Federación, los jugadores señores Leoncio Veloso, Augusto Larraín, Waldo Sanhueza, Aníbal Ramírez, Aurelio Aravena, Carlos Anchante, Julio Cortéz, Guillermo Arenas y Aurelio Domínguez.

Hoy ingresará la mayoría de los que faltan y sólo demorarán algunos días, porque han debido trasladarse al Norte, por asuntos particulares, los señores Chaparro, Lewelyn, Díaz y Mercado.

Los concentrados comenzarán desde hoy a desarrollar su programa de trabajo, cuidadosamente elaborado por la comisión de entrenamiento.

Entre los entretenimientos de que disfrutarán los jugadores se cuenta con una hermosa Victrola con 36 discos, que les envió la Casa Grau.

UNA ACTITUD DIGNA DE IMITARSE

La Gerencia de la Singer Sewing Machine espontáneamente dió permiso a su empleado señor Aurelio Aravena, por el tiempo que sea necesario y con goce de sueldo, para que se concentrara.

Con este motivo, el Directorio de la Federación ha enviado a dicha casa comercial una cordial nota de felicitación.

ARGENTINA CONCURRIRA AL CAMPEONATO

Aparte de las invitaciones distribuídas a los distintos países por la Oficina Permanente de la Federación en Montevideo, la Federación de Football de Chile ha enviado comunicaciones particulares a los posibles concursantes, entre las que despachó hace días una nota a la Asociación Argentina de Football. Posteriormente le cablegrafió reiterándole el agrado con que nuestra dirigente vería la concurrencia de los representantes transandinos.

En respuesta, se ha recibido en la Secretaría de la Federación, el siguiente cable:

"BAIRES, 2.— Federación de Football de Chile.— Asociación concurrirá Campeonato Sudamericano. Su situación está más consolidada que nunca, y toda manifestación contraria es falsa. Los cinco clubs desafiliados carecen de mayor prestigio. Va Nota. Saludos.— Asociación Argentina.

ES CASI SEGURA LA CONCURRENCIA DE PARAGUAY

Además se ha recibido el siguiente cable de la Liga Paraguaya:

"ASUNCION.— Federación Chile.— El Consejo actual cesa en su mandato dentro de poco; pero aconsejará a la primera asamblea la concurrencia al Campeonato.— Saludos.— Semidey, Presidente".

LOS BOLIVIANOS

Se ha recibido el siguiente cablegrama:

"Federación Boliviana Football. —La Paz.— Agradecemos aceptación invitación participar campeonato iniciarse tres Octubre. Favor comunicarnos antes posible fecha partida y composición delegación.— Saludos.— Federación Chilena".

REUNION DEL DIRECTORIO

Mañana, a las 9.30 P. M., en el local social, Bandera 323, altos, se reunirá el Directorio de la Federación. Los directores de Valparaíso señores Guerra, Reyes y Gorigoitía arribarán a la capital por el expreso de las 8 P. M.

LA VENIDA DE UN CUADRO ARGENTINO

La Secretaría de la Federación nos informa, con relación al anuncio de la visita de un cuadro rosarino que partiría a Chile el 12 del actual, que la dirigente no ha hecho invitación alguna en este sentido, de manera que debe tratarse de una información errónea.

EL FOOTBALL CHILENO ANTE LA AUTORIDAD MUNDIAL

Nota oficial dirigida por la Federación Internacional de Football Association a la Oficina Permanente de la Confederación Sudamericana de Football:

"Federación Internacional de Football Association.—Amsterdam, 20 de Julio de 1926.—Nic. Maesstrat 67.—Señor secretario de la Confederación Suramericana de Football.—Montevideo.—Apreciado señor: Acuso recibo de vuestra carta del 12 de Abril de 1926 y os informo oficialmente que el Comité Ejecutivo de la Federación Internacional de Football Association, autorizado por el Congreso realizado en Roma el 2 y 3 de Mayo, ha dejado sin efecto la suspensión dictada por el Congreso de Praga de 1925, respecto a la Asociación de Football de Chile y confirmó la decisión del Comité de Emergencia de reconocer la afiliación provisoria de la Federación de Football de Chile. Yo pienso que tan pronto como tengamos una declaración oficial de la Asociación de Football de Chile, el Comité Ejecutivo admitirá definitivamente como miembro a la Federación de Football de Chile.

Aceptad, querido señor, la expresión de mis sentimientos más distinguidos.—(Firmado).—**C. M. Hirschman**, secretario general."

El tesorero del Nacional F. C. de Valdivia nos visita

Señor Vicente Garay

En la tarde de ayer tuvimos el agrado de recibir la visita del señor tesorero del prestigioso club Valdiviano, El Nacional F. C., don Vicente Garay, quien viene a esta capital en misión deportiva de parte de su club.

Expresa el señor Garay expresando sus más sinceros agradecimientos por el benéfico concurso que prestan en el país, los grandes rotativos "La Nación" y "El Correo de Valdivia", en pro del adelanto del deporte.

En seguida pasa a lamentar la no verificación del lance entre El Nacional y el Colo-Colo; por las razones que la Federación ha dado a este último Club, es decir: que la dirigente máxima del deporte favorito, no podrá, antes del campeonato suramericano, proporcionar a los hombres que ha llamado a la composición del cuadro internacional chileno. Sabido es que al Colo-Colo se le han concentrado, por el momento, a tres de sus mejores hombres: Arellano, Olguín y Morales. Y, por último, que la Federación tendrá los cuatro Domingos del mes en curso ocupados en la preparación y presentación del "once" nacional, que nos representará en el mencionado torneo continental.

Interogado el señor Garay por nosotros respecto de la situación actual de la Liga de su pueblo, nos manifiesta que en la actualidad se estudia el ingreso de la Liga de Valdivia a los registros de la Federación Chilena de Football y que, al efecto, designará a uno de sus más destacados miembros, a fin de que concurra a las sesiones de la dirigente. Considera que será un hecho, en breve plazo, la inclusión de la Liga Valdivia a la Federación, pues hay un favorable ambiente a esta idea.

—¿Cuál es la situación del Club que Ud. representa en la zona austral?

—Con todo agrado daré a Uds. algunos detalles, —nos responde.

—El Nacional es campeón de la Liga de Valdivia y Zona austral. Como Uds. recordarán, empató en buena forma al aguerrido Colo-Colo, a principios de este año, en la ciudad de Valdivia.

Ha enfrentado con éxito ante los poderosos conjuntos de honor de los clubs: Gimnástico de Temuco, Gimnástico de Osorno, Prat de Osorno, Juvenil Obrero de Temuco, y últimamente venció al Liceo de Temuco por cinco tantos contra dos. Debo advertir a Uds. que la institución que acabo de hacer mención es considerada como una de las más poderosas, disciplinadas y homogéneas de los "elevens" de la zona austral.

ASOCIACION DE ARBITROS DE CHILE SECCION SANTIAGO.—El directorio de esta corporación se reunirá hoy a las 7 P. M. en Estado 363.

CICLISMO

CLUB CICLISTA CENTENARIO. — El Domingo próximo se efectuará a Puente Alto la carrera que estaba anunciada para el Domingo pasado a Puente Alto. Esta vez la prueba será contra el tiempo.

La carrera será por la competencia interna de la institución, otorgándose un premio especial al vencedor de esta prueba.

NATIONAL SPORTING CLUB. —Se cita a junta general para mañana, a las 7 y media P. M., para elegir varios puestos vacantes y tratar de los próximos torneos hípicos y de tiro al blanco. Local San Antonio 89.

ATLETISMO

LA CARRERA DE FONDO DEL DOMINGO PROXIMO

LA ORGANIZA EL SANTIAGO ATLETICO CON EL RECORRIDO "LA DIAGONAL"

El Domingo próximo se llevará a efecto una interesante carrera para atletas de medio fondo, prueba que constituirá un merecido éxito, dado que los organizadores ponen todo su entusiasmo para conseguirlo.

Cooperan con sus valiosos estímulos distinguidos deportistas, mereciendo el agradecimiento del club organizador. Entre los donantes se cuentan: Mandujano, de la Vega, Borlaf, Graf y el entusiasta deportista don Rafael Vives. Estos premios se repartirán después de la llegada, lugar de la meta.

El recorrido de la carrera es el mismo de la góndola que hace el trayecto de "La Diagonal".

La dirigente de los autobuses han prometido poner servicio especial y así los deportistas de la capital podrán cómodamente ver el desarrollo de la prueba con 20 centavos.

Las inscripciones se recibirán hasta el Viernes y son gratis. Se reciben en Chacabuco 59.

La Asociación Atlética de Santiago ha mandado nota al señor Prefecto de Policía, rogándole tenga a bien disponer entre su corporación las facilidades que pueda brindar al club organizador.

NUESTRS INSTITUCIONES DEPORTIVAS

EL CLUB ATLETICO GATH Y CHAVES CUMPLE 10 AÑOS DE VIDA.—LOS FESTEJOS CONMEMORATIVOS DEL PROXIMO DOMINGO

El Club Atlético Empleados de Gath y Chaves celebra el próximo Domingo su décimo aniversario, para lo cual ha elaborado un interesante programa deportivo.

Se dará principio a este día deportivo con los partidos de Basket Ball entre los segundos y terceros equipos del Gath y Chaves y Unión Deportiva Española, en competencia por el trofeo Ramón Echave.

A medio día se llevará a efecto un almuerzo campestre entre los socios. En la tarde se enfrentarán los equipos femeninos del Gath y Chaves y Jorge Matte G. en disputa de una valiosa copa.

A las 4 P. M. entrarán al field los contendores del match de fondo: Gath y Chaves I, Unión D. Española I. Dado el entrenamiento a que ambos contendores se han sometido, no dudamos que será este un partido lucido, ya que en los dos equipos hay jugadores destacados.

De 5 1|4 a 8 1|2 P. . se llevará a efecto, como final del programa, un gran baile en las canchas de tennis, las que serán iluminadas profusamente.

Desde las 2 de la tarde habrá un servicio especial de camiones desde Mapocho y Plaza de Armas hasta la cancha.

Se ha fijado el valor de la entrada en $ 2 para caballeros

ESGRIMA

EL GRAN CAMPEONATO DE ESGRIMA DE SANTIAGO

El gran torneo de esgrima organizado por el Audax Italiano se efectuará el Domingo próximo, a las 9.30 A. M.

Se nota entre nuestros aficionados un marcado interés por concurrir a presenciar las alternativas de estas luchas, en que los rivales se disputarán el honor de optar a los numerosos premios que los miembros de la colonia italiana han donado al club organizador para que sirvan de estímulo en esta justa deportiva. El entusiasmo que estos lances han despertado entre nuestros aficionados al arte de la esgrima se justifica por los méritos de los rivales, pues estos encuentros revisten caracteres de verdadero interés, ya que, aparte de ver actuar nuevamente a los campeones de Chile que son los mejores exponentes en este deporte, ofrece la novedad de apreciar las excelentes condiciones de los nuevos aficionados cuyos méritos le tienen reservada una lucida actuación dentro del deporte que practican.

LOS PREMIOS

Los numerosos trofeos y copas que se disputarán en este torneo se exhiben en una de las vitrinas de la casa Gath y Chaves, cedidas gentilmente. Los premios han sido donados por las siguientes personas y casas comerciales italianas: señores Cintolesi, Cav. Félix Corte, Humberto del Favero, Orlandini Hermanos, Simonetti y Fossati, Casa Castagneto Hermanos, señor Nino Brusadelli y por último la Gazetta degli Italiani y Sociedad Vinícola Cinzano.

EL LOCAL

El local donde se verificarán estos encuentros está situado en la calle de San Isidro N.o 92, sede social del Centro Democrático Italiano, cuyo directorio como una deferencia para con el club organizador, ha cedido espontáneamente sus amplios salones para que se lleve a cabo este gran campeonato de Santiago tanto en florete, sable y espada.

Para el próximo Domingo, a las 9.30 A. M., hora de la iniciación del campeonato, el local se encontrará profusamente adornado con el fin de dar mayor brillo a la realización de este campeonato.

INSCRIPCIONES

Se reciben las inscripciones hasta la víspera de la realización de cada prueba, en San Isidro 92.

EQUITACION

EL GRAN CONCURSO HIPICO QUE ORGANIZA EL NATIONAL SPORTING CLUB

Con todo entusiasmo se sigue en los preparativos del gran concurso hípico que organiza para el 12 de Setiembre próximo el National Sporting Club.

La Escuela de Caballería cedió para la fiesta su hermoso Picadero Stockolmo, el que se presentará en esta ocasión con todas sus instalaciones renovadas.

Como hemos informado, intervendrán en este concurso, suboficiales y tropa del Ejército, de la policía y carabineros, como también los socios del club de Paperchase. El recorrido será espléndido con todos los saltos recién construídos.

Para los que tomen parte en el certamen, la cancha ha sido cedida para el Sábado 4, en la tarde y todo el Domingo 5, a fin de que puedan entrenarse. Serán éstas las únicas oportunidades para poder tomar la cancha.

Las inscripciones se siguen recibiendo en San Antonio 89.

EXCURSIONISMO

FEDERACION DE EXCURSIONISTAS Y EXPLORADORES DE CHILE.—Cita al Directorio para hoy a las 9.30 P. M. en Bandera 542.

Tabla: Juegos Florales Deportivos, resultado del campeonato de Primavera organizado por el Touring Club Chileno, programa que se desarrollará durante la temporada de excursiones que se inicia y movimiento de tesorería.

CUERPO DE EXCURSIONISTAS Y EXPLORADORES CAUPOLICAN.— Cita a junta general ordinaria para el Domingo a las 2.30 P. en Porvenir 878.

B O X

LOS SEIS CAMPEONES QUE QUE PELEARAN MAÑANA EN EL HIPPODROME

ESTAN LISTOS Y PROMETEN HACER UNA LUCIDA PRESENTACION

LA PELEA ENTRE ALFONSO ORREGO Y JUAN IPINZA.— El sólo anuncio del encuentro concertado entre el segundo campeón peso liviano de Chile Alfonso Orrego y Juan Ipinza, empatador de Siki, ha constituído la nota del día en el barrio San Pablo, por tratarse de una pelea revancha, en el cual en el match anterior venció Orrego por escaso margen de puntos, lo que le valió la victoria.

La velada que nos anuncia la comisión para mañana, tendrá dos encuentros semi-fondo, el primero de ellos lo hará Gabriel González con Eduardo Fuenzalida, ambos amateurs pertenecen a la categoría mínimos. El otro match semi fondo lo sostendrán los pesos livianos Joni Enrique Román del Cóndor, y Oscar González, campeón tranviario, pelea que será a cinco rounds.

La Asociación Departamental de Box de Santiago, ha nombrado la siguiente comisión fiscalizadora, señores Juan Avila y Héctor Silva.

Todo está listo para el programa extraordinario que se efectuará mañana en el Hippodrome Circo, entre tres de nuestros más conocidos campeones de aficionados.

"El Zorro", que hace el semi fondo con Lorenzo Caballero, nos dijo: Estoy satisfecho de poder batirme mañana con un rival científico. Así podré desempeñarme bien y triunfar.

Marcos Tobar, que se batirá con Angel Tachi, en otro semi fondo a 5 rounds, ambos aspirantes al título de medio pesado, al interrogarlo, nos expresó: Pertenezco al Regimiento de Carabineros y me inicié hace poco en el ring. No temo a Tachi, pues confío que mi golpe tendrá fuerza para anular a mi contendor.

Tobar, es un muchacho de excelente físico y con grandes condiciones para ser un campeón.

Al conversar ayer con Veloso, el rival de Víctor Soto, en el match de fondo a cinco rounds, éste se mostró confiado en su triunfo, y nos manifestó que esperaba mañana dejar claramente establecida su superioridad sobre Soto.

Como puede verse, el programa de mañana en el Hippodrome puede clasificarse de extraordinario, ya que los tres encuentros principales están a cargo de verdaderos campeones. Seguramente que el amplio local se verá concurridísimo por los aficionados que desean presenciar estas peleas.

EN EL CENTRO BOXERIL LOS SPORTS.—Marcial Varas v. José Ponce. — Este Centro ofrece mañana siete interesantes encuentros, siendo todos calificados de primer orden.

Damos a continuación el carnet de peleas:

Entre Manuel González, de Los Sports, y Guillermo Figueroa, del Heriberto Rojas, cuatro rounds.

Entre Julio Vargas, de Los Sports, y Raúl Belmar, del Rodolfo Núñez, cuatro rounds.

Entre Francisco Urrutia, del Rodolfo Núñez y Miguel Gazano, del Rafael del Canto, 4 rounds.

Entre Víctor Oyola, de Los Sports, y Roberto Rojas, del Heriberto Rojas, en cuatro rounds, revancha.

Entre Carlos Rojas, de Los Sports, y Roberto Pérez, del He-Heriberto Rojas, cinco rounds, primer semi fondo.

Entre Enrique Díaz, de Los Sports, y Kerris Díaz, del H. Rojas, cinco rounds, segundo semi fondo.

Entre José Ponce, de Los Sports y Marcial Varas, del Rodolfo Núñez, cinco rounds, match de fondo.

DESAFIOS.—Luis Sánchez Torres, peso liviano, desafía a Julio Navarro; bases, Pedro Maldonado, Providencia 1287.

—Los amateurs peso gallo, mínimo y liviano, del Centro Tallman, Francisco Garrido, Gilcerio Pozo y Miguel Bahamondes, desafían a Armando Vicencio, del Providencia, a Humberto Hevia, de Los Tiempos, y Luis Ilabaca, de Los Tiempos, a Francisco Ibáñez, y Juan Arévalo, del Adolfo Morales; bases: San Francisco 685, de 7 a 8 P. M.

Zorobabel Rodríguez

FIRPITO SE ENTRENA PARA DERROTAR AL ARGENTINO GOMEZ. — En nuestro amplio campo deportivo se hacen los más variados comentarios sobre el match que hemos venido anunciando entre José Sáez (Firpito) y Venerando Gómez, argentino.

Por el contrato que han firmado, está pelea se llevará a cabo en el Hippodrome Circo el Sábado 11 del mes que corre.

A este match se agregará el encuentro de semi-fondo entre Miguel Silva y Erasmo Martínez.

El preliminar lo harán González y Waldo Iglesias, que se viene revelando un futuro gran boxeador.

FIRPITO SE ENTRENA

Desde hace tres días, está sometido a un riguroso entrenamiento en el gimnasio del Centro Los Sports, bajo la dirección de su manager señor Rodolfo Ahumada.

GIMNASIO RODOLFO NUÑEZ. —Se nota bastante entusiasmo en el barrio Matadero por concurrir a presenciar el match de fondo entre los aficionados del peso mosca, José Cajales, de Los Sports v. Ignacio Flores, del R. Núñez; el semi fondo está a cargo de Luis Arriagada, de Los Sports, v. Luis Núñez, del Rodolfo Núñez.

HABANOS
SELECTOS XXXX
480 460
YoFumo
ReiNA VicTORiA

MAÑANA EN LOS TIEMPOS B. C. — Alfonso Orrego con Jorge Díaz; Miguel Contreras con Rufino Lécuer. — Las peleas de mañana en el local de Los Tiempos, San Francisco 1120, a base de un reñido match entre el campeón de Chile Alfonso Orrego, con el campeón de la Departamental, Jorge Díaz, han despertado entusiasmo. La pelea de semi fondo estará a cargo de los pesos medios Miguel Contreras con el excelente aficionado español Rufino Lécuer.

Contreras espera confirmar sus méritos de peleador.

En la pelea de fondo son muchos los que creen que va a vencer Jorge Díaz, porque atraviesa por un excelente período de entrenamiento, lo que lo demostró el Miércoles último venciendo a E. Glaverini, en forma contundente.

CITACIONES

U. Argentina Infantil F. C. — Junta general para hoy a las 8 P. M. en el local de costumbre.

Badminton F. C.— Junta general para hoy a las 9 P. M. en "El Diario Ilustrado".

Chile Atlético F. C.—Junta general para hoy a las 9 P. M. en Coquimbo 753.

Morning Star Infantil F. C. — Junta general para hoy a las 8 P. M. en Maruri 522.

Independencia Juvenil F. C. — Junta general para hoy a las 8 y media P. M. en Independencia 1291.

Sportivo Lealtal F. C. (adultos e infantiles).—Junta general para hoy a las 8 P. M. en Teguaida 1721.

Golden Star F. C.—Junta general para hoy a las 7.30 P. M. en Victoriano 427.

Villa Moderna F. C.—Junta general para hoy a las 8 1|2 P. M. en el local del Centro Social Hipódromo Chile.

AZUCAR
AZUCAR pan F. J. R., el cajón $ 26.00
ACEITE Sasso, lata de 1 litro $ 4.30
ACEITE Soya, el litro $ 3.55
ACEITE Betus, botella de 1 litro $ 7.50
FREJOLES Milagro, el kilo $ 0.85
LENTEJAS nuevas, el kilo $ 0.85
CHANCACA rubia, el kilo $ 0.95
MERMELADAS de manzanas, tarro $ 0.60
CAFE
TOSTADO A LA VISTA DEL PUBLICO
CAFE Costa Rica, legítimo, kilo $ 10.00
CAFE Costa Rica Caracolillo, kilo $ 10.00
CAFE Guayaquito, kilo $ 8.50
CAFE Brasil, kilo $ 5.50
HAGA HOY MISMO SUS PEDIDOS MENSUALES
ATENCION ESMERADA Y REPARTO A DOMICILIO SIN RECARGO ALGUNO
GELLONA Hnos. Ltda.
PUENTE 540 —:— TELEFONO 406

TUBERCULOSIS
La tuberculosis pulmonar se cura infaliblemente en tres semanas, sin drogas ni inyecciones
Centenares han sanado en 15 días
Datos y numerosas pruebas se enviarán, sin compromiso, a quien las solicite, de
R. S. - CASILLA 1679. - SANTIAGO.

¿QUE SERA?....
ROSENBLITT
ES EL MEJOR....
SOMBRERO

Para adelgazar
sin perjudicar la salud. Para combatir la GORDURA y la OBESIDAD, tome usted diariamente dos píldoras de
OXYDOTHIRINE
PARIS
Base: Glándula Tiroide

CONAC
COMETA
AVISAMOS AL PUBLICO Y COMERCIO EN GENERAL, QUE HEMOS FIJADO EL PRECIO DE
$ 42.- Cajón por Mayor
puesto a Domicilio o Estación de los FF. CC. en Santiago.
HAGA SUS PEDIDOS A LOS UNICOS AGENTES
GRAHAM ROWE & Co.

FIAT

EL AUTO ITALIANO DE FAMA MUNDIAL

TEMPORADA de OPERA

TENEMOS EN EXHIBICION EL CONJUNTO MAS HERMOSO EN PLAZA DE COCHES DE LUJO PARA ESTA TEMPORADA

PRESENTAMOS: COUPES, CABRIOLETS, BERLINAS, SPYDERS, TORPEDOS

REISER, PETITBON & Co.

Oficina y repuestos . . . . . . Estado 91
Salón de Exposición . . . . . . Estado 144
Garage de Servicio . . . . Catedral 1229

VALPARAISO . . . . . Calle Blanco N.° 913
IQUIQUE . . . . Sub-Agente: BOERO & Co.
TALCA . . . . Sub-Agente: Avaria y Valenzuela
CONCEPCION . . . . . Sub-Agente: Luis E. Corsi

CASA EL CARMEN

37-SAN DIEGO-45

Catres, colchones, sommiers, gran surtido de ropa para cama y muebles de todas clases y estilos. Se reciben hechuras de sommiers y se hacen colchones a domicilio.

LA CASA QUE VENDE MAS BARATO EN SANTIAGO. VER PARA CREER

---

500 TRAJES

200 Trajecitos

DE MEDIDA

Camisería y ropa interior para caballeros y niños, por mitad de precio, desde hoy en

"El Buen Corte"

DELICIAS 2665, casi esq. SOTOMAYOR

GRAN LIQUIDACION DE LOS

FAMOSOS

CALORIFEROS

W. I. O. Co.

M. R.

Tenemos el agrado de avisar al público que desde el 1.o de Setiembre, hasta el 30 de **Setiembre, vendermos** todos nuestros famosos Caloríferos W. I. O. Co., con un descuento especial de 25 por ciento, de los precios corrientes.

Esta es una gran oportunidad para adquirir un Calorífero de la mejor calidad en plaza, a un precio muy barato.

Puede usted pasar a cualquiera de nuestras oficinas y tendremos mucho gusto en darle una demostración.

Sección Ventas **West India Oil Co.** Teléfono Ing. 2933
BANDERA 620

S. SACK

BARRACA de FIERRO
BANDERA 827

11-S.

VENDEDOR

de vino, marca acreditada, necesito.

HUERFANOS 1273

3—Set.

SENORITA

activa y de buena presencia para demostraciones de artículos de lujo a particulares, necesítase en

BANDERA 581 - De 9 a 10 A. M.

3.-S.

Sitio

14 1|2x35

PRECIO . . . . . . $ 35,000
AL CONTADO . . $ 5,000

Tiene dos grandes piezas y un portón ancho.
Cerca Teatro O'HIGGINS

ALBERTO SANTELICES T.
AGUSTINAS 1142

PROPIEDAD EN CALLE ROSAS

ENTRE SAN MARTIN Y MANUEL RODRIGUEZ, 600 METROS CUADRADOS, SE VENDE A 130 PESOS METRO

Propiedad en Ñuñoa, produce 380 pesos mensuales, se vende en 25,000 pesos.

Tratar de 10 a 12 y de 2 a 7 en

CALLE ESTADO 135

HOY Y MAÑANA

TODO EL DIA

ESTRUENDOSO FINAL DE NUESTRA

MONUMENTAL SEMANA DE LIQUIDACION

Un regalo para todo comprador lo constituyen los PRECIOS INSIGNIFICANTES fijados para estos dos últimos días

En Muebles DESDE $ 75.00	En Tapices DESDE $ 9.80 METRO	En Catres DE BRONCE, DESDE $ 155.00
En Colchones DESDE $ 36.00	En Alfombras DESDE $ 9.50 METRO	¡¡Exposición en las vidrieras!! ¡¡Precios castigados a la vista!!

MUEBLERIA PARIS

DELICIAS 1141, entre Bandera y Morandé

UNIVERSIDAD de CONCEPCION

Suspensión definitiva del Concurso

El Directorio, en sesión del 25 del presente, tomó el siguiente acuerdo:

1.o Suspender definitivamente el CONCURSO para ante-proyecto del edificio de la Escuela Dental, en atención a las observaciones formuladas por los Institutos de Arquitectos de Santiago y esta ciudad y a las que hicieron valer por la prensa distinguidos profesionales, observaciones que son muy atendibles desde el punto de vista de la doctrina, pero que importan desembolsos que la Universidad no está capacitada para efectuar; y

2.o Contratar particularmente los planos para el nuevo edificio de la Escuela Dental.

EL SECRETARIO GENERAL.

Concepción, 26 de Agosto de 1926.

3-S.

GRAN OCASIO

OFRECE A USTED

LA MUEBLERIA EL AGUIL

MUEBLES

JUEGOS dormitorio, desde... ... ... $
JUEGOS comedor, desde..... ... ...
JUEGOS de salón, desde... ... ...
ROPEROS con luna en lingue, desde... ... ...
PEINADORES, desde... ... ...
APARADORES, desde... ... ...

PIANOS —— PIANOS

PIANO alemán Feippher, a... ... ...
PIANO alemán Reinard, a... ... ...
PIANOS de estudio, desde... ... ...
VICTROLA VICTOR N.o XLV de caoba, tamaño muy grande, mitad precio... ... ...
VICTROLA Sonora portátil, nueva... ... ...
VICTROLA Pathé de mueble con 2 diafragmas... ... ..

MAQUINAS ESCRIBIR

MAQUINA escribir Corona... ... ... $
MAQUINA Continental... ... ...
MAQUINA Royal, nueva... ... ...
MAQUINA escribir Addler... ... ...

CATRES —— CATRES

CATRES con sommier, desde... ... ...
CATRES gruesos, con varillas bronce, desde... ... ...
CATRES de bronce sólidos, desde... ... ...
COLCHONES higiénicos, desde... ... ...
SOBRECAMAS lindas, desde... ... ...
COLCHAS especiales, desde... ... ...
FRAZADAS. Reclame, desde... ... ...

ALFOMBRAS —— ALFOMBRAS

ALFOMBRAS inglesas rizadas, desde... ... ... $
ALFOMBRAS inglesas tamaño grande... ... ...
ALFOMBRA tripe cortado lana... ... ...
PISOS de alfombra, desde... ... ...

JOYAS —— JOYAS

Gran variedad en anillos con brillantes, pendantiffs, collares con perlas y joyas modernas de fantasía.

PRECIOS REBAJADOS

SAN DIEGO 460
FRENTE A LA PLAZA ALMAGRO

EL AGUIL

¡No basta una Emulsión cualquiera para preservar la salud de los niños!

Hay que darles la

LEGITIMA EMULSION DE BACALAO
HIPOFOSFITOS

DEL LABORATORIO CHILE

JUVENTA

EL DESAYUNO IDEAL

Gran reconstituyente y alimento ideal para desayunos y superalimentación.

El alimento más tolerable para niños, estómagos delicados y para los enfermos.

En este alimento se han reunido todas las perfecciones registradas hasta el día en el moderno ramo de alimentación de régimen.

VEASE SU NOTABILISIMA Y EXCEPCIONAL COMPOSICION

Leche en polvo 15 o|o, Yema de huevo disecada y pura 10 o|o, Maltas y Vitaminas del germen de trigo verde con los fosfatos del mismo (Fitina), 17 o|o; Cacao de Caracas 30 o|o, Sales Nutritivas de Soxhlet 9 o|o, Glicero-fosfato de Cal 1 o|o.

De venta en toda buena botica.

Concesionario:

J. ARMENGOL. — Estado 247. — Casilla 1668. — Santiago

"La Gran Rapid"

FABRICA NACIONAL DE SILLAS

pide a usted se sirva visitar su gran Exposición de Muebles estilos coloniales y americanos para oficina y hall.

ALAMEDA DE LAS DELICIAS 3538

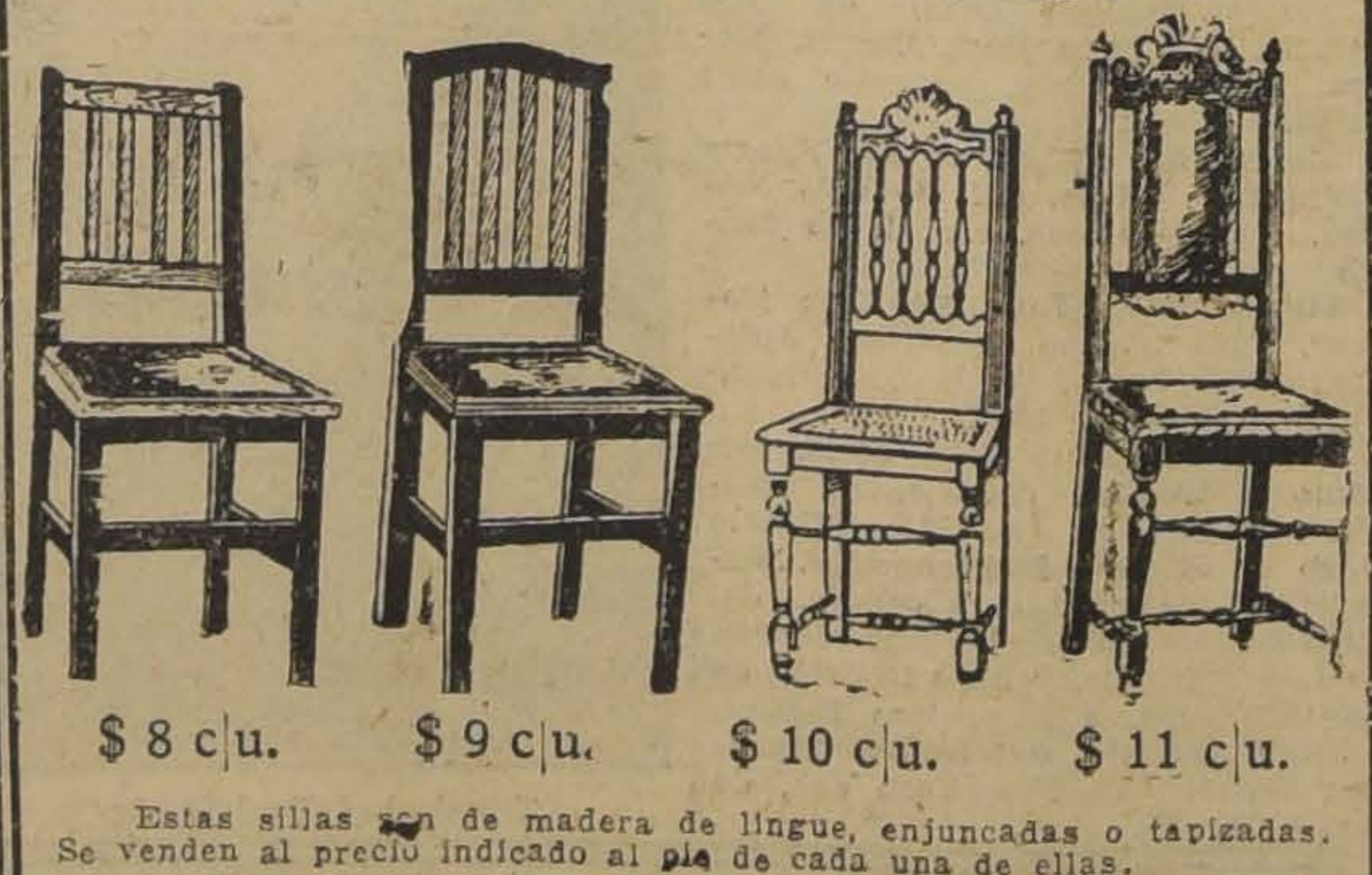

$ 8 c|u. $ 9 c|u. $ 10 c|u. $ 11 c|u.

Estas sillas son de madera de lingue, enjuncadas o tapizadas. Se venden al precio indicado al pie de cada una de ellas.

Pida catálogo, a O. PINOCHET LE-BRUN

FERROCARRILES DEL ESTADO

Solicítanse propuestas públicas para el 3 de Noviembre próximo, para el suministro de aceites lubricantes.

Bases y antecedentes en la Sección Pruebas del Departamento de Materiales y Almacenes (Estación Alameda).

Santiago, 27 de Agosto de 1926.

4—Set.

ECONOMICE U

COMPRANDO:

POROTOS nuevos, kilo, a... .. .. .. $
AZUCAR granulada blanca, kilo a. . . . $
AZUCAR refinada blanca, kilo a.. .. . $
CHANCACA rubia, kilo a.. .. .. $
CHORITOS nuevos, tarro a.. .. .. .. $
CHOROS nuevos, tarro a.... .. .. .. $
TE a granel, kilo a.. .. .. $
TE fino INDIAN, kilo a.. .. .. $
TE Orange, kilo a.. .. .. $
CAFE Guayaquil de 1 kilo, a .. .. .. $
CAFE Extra, kilo a.. .. .. $
CAFE Costa Rica y Caracolillo, kilo a. . $
SARDINAS finas J. R., Curbera, lata alta .. .. $
SARDINAS finas J. R., Curbera, lata 400 gramos.. .. .. $
SALMON Importado, tarro a.. .. .. $
SALMON Rosado, tarro a.. .. .. .. $
SALMON COLORADO, Tarro a .. .. $

EN LA

Antigua Casa Giordan

PUENTE 686|692, CASI ESQUINA ROS

SE DESPACHAN LOS PEDIDOS A DO
CILIO SIN RECARGO DE CONDUCC

BOLSA DE COMERCIO

MOVIMIENTO

En bonos se hicieron negocios por valor de 514,800 nominales.

La plaza en acciones se mostró regularmente activa, predominando las ventas sobre Onix, Lebu Ord. y Preferidas, Cerro Grande y Fortuna de Colquiri.

En Bancos se adjudicaron 1,100 acciones del Chile y 425 Nacionales.

Los precios se mostraron firmes.

SUBIERON

En la segunda rueda de hoy se remataron 9,000 acciones de la Compañía Salitrera "Carmen de Taltal".

SUBIERON

BONOS: Caja 7-1, de 87 1|4 a 87 1|2; Caja 8-1, de 93 3|4 a 94; Hipotecario Valparaíso 8-1, de 84 1|4 a 85.

VARIOS INDUSTRIALES: Hipódromo Chile, de 3,500 a 4,000.

SEGUROS: Chilena Cons., de 30 1|2 a 31.

MINERAS: Carolina, de 8 1|4 a 8 5|8; Cerro Grande, de 43 3|4 a 46 1|4; Fortuna, de 5 1|2 a 6; Lebu Pref., de 4 3|4 a 5; Lebu Ord., de 2 7|8 a 3; Onix, de 40 a 47 1|2. Oruro, de 29 1|2 a 29 3|4.

BAJARON

BONOS: Hipotecario 8-1, de 92 1|2 a 92 1|8.

BANCOS: Chile, de 196 1|2 a 196.

INDUSTRIALES: Electricidad, de 41 a 40 3|4; Gas, de 54 1|2 a 54; Vapores Ord., de 15 3|4 a 15 1|2; Volcán, de 35 a 34 1|2.

MINERAS: Minera, de 18 1|4 a 18; Morococala, de 43 a 42 3|4; Tocopilla, de 82 3|4 a 82.

OPERACIONES EFECTUADAS AYER

PRIMERA RUEDA

500 Hipotecario 8-1, 95
8000 Hipotecario 8-1, 92 3|8
7000 Hipotecario P. H., 92 3|8
5000 Hipotecario, 92 3|8
12000 Caja 8-1, 93 3|4
66000 Caja 8-1|2, 97 3|4
1100 Banco Chile, 196
415 Banco Nacional, 70
400 Onix, Set. 16, 43
700 Onix, Set. 30, 44
200 Carolina, Set. 30, 8 1|4
500 Lebu Pref., Set. 30, 4 3|4
100 Cerro Grande, Set. 16, 44 1|4
300 Cerro Grande, Set. 16, 44 1|4
200 Condoriaco, Set. 0, 2 7|8
200 Aconcagua, Set. 16, 3 1|2
100 Minera, Set. 0, 18

SEGUNDA RUEDA

22800 Caja 8-1, 93 3|4
97000 Caja 8-1, 94
17000 Caja 8-1|2, 97 3|4
6000 Caja 7-1, 87 1|2
37000 Hipotecario 8-1, 92
500 Hipotecario 8-1, 95
41000 Hipotecario 8-1, 92 1|8
10 Banco Nacional, 70
300 Covadonga, 1
50 Oruro, 29
10 Onix, 38
5 Gas, 54

300 Onix, Set. 16, 45
200 Onix, Set. 16, 46
400 Cerro Grande, Set. 16, 46
200 Morococala, Set. 30, 43
1000 Lebu Ord., Set. 30, 3
500 Gatico, Set. 16, 5 1|4
500 Lebu Pref., Set. 30, 4 3|4
300 Electricidad Industrial, 40 3|4
500 Fortuna Colq., Set. 30, 2
100 Fortuna Ltd., Set. 16, 6

OPERACIONES EN VALPARAISO

PRIMERA RUEDA

20000 Hip. Valp. 8-1, 85
500 Malvoa, Set. 16, 7 3|4
300 Cerro Grande, Set. 16, 43 1|2
300 Cerro Grande, Set. 16, 44
108 Chilena Cons., 31
100 Cerro Grande, Set. 30, 44 1|2
[illegible] Hipotecario 8-1, 92

CAMBIO

Vendedor. 39.40
Comprador 39.30

SEGUNDA RUEDA

600 Gatico, Set. 16, 5 1|8
2000 Hip. Valp. 8-1, 85
38000 Caja 8-1, 94
600 Cero Grande, Set. 16, 46
600 Cerro Grande, Set. 30, 46

CAMBIO

Vendedor. 39.40
Comprador 39.30

PRECIOS DE COMPRADOR Y VENDEDOR AL TERMINAR LAS RUEDAS

TITULO	COMPRADOR Cantid.	COMPRADOR Precio	VENDEDOR Cantid.	VENDEDOR Precio
BONOS				
Caja 8-1	100000	93¾	123000	94
Caja 8 1|2	35000	97¾	14000	98
Caja 7-1	20000	87¼		
Hipot. 8-1	100000	92⅛		
Garant. 8, ...			42000	36
Elect. Ind.	500	33½		
BANCOS				
Chile			30	198
Hipot. de Chile .	5	610	5	620
Nacional	100	69½	100	70
MINERAS				
Aconcagua S. 16 .	500	3½		
Carolina, S. 30 .	200	8½		
Colquiri, S. 16 ..			500	1
Condoriaco, S. 30			400	2¾
Covadonga, S. 30			200	1
Cerro G. S. 30 .	100	46¼		
Chacaltayas, S. 30	300	9		
Disputada, S. 30 .	100	17		
Florida, S. 16 . .			500	2⅝
Fortuna, S. 30 . .	500	5½		
Fort. de Col. S. 30	200	1¾		
Gatico, S. 16 .. .	500	5⅛	200	5½
Higuera			200	4¼
Huanuni, S. 30 .	100	51		
Lebu Ord. S. 30.	1000	2¾		
Lebu Pref. S. 30	500	4½		
Minera S. 30 .. .			300	18
Morococala, S. 16	100	42¾	100	43
M. Blanco, S. 30 .	200	10		
Onix S. 30	100	46¼		
Oplocas, S. 16 . .	100	128	100	130
Oruro, S. 16 . .	100	29¾		
Patiños, S. 30 ..	100	280		
Tocopilla. S. 30 .			175	82
GANADERAS				
Fuegos			100	155½
INDUSTRIALES				
Gas	10	54	2	54½
Elect. Ind. . . .			100	41
Paños Tomé .. .			100	40
Tabacos			10	80
Tattersall	200	88		
Funicular			100	21
Vapores Ord. .. .			100	15½
Malvoa	500	7¾	500	8
Volcan			100	34½
Tejidos El Salto .			150	100
SEGUROS				
Chilena Cons. ..	200	30½	100	32¼
VARIAS				
Hip. Chile, trans.	1	4000		
C. Hípico	1	9000	1	9500
CIERRE A LAS 4.30 P. M.				
Cambio		39.30		39.40
Morococala, S. 30		43		
Tocopilla, S. 30 .		82		
Carolina, S. 30 .		8⅝		
Lebu Pref. S. 30 .		[illegible]		
Lebu Ord. S. 30 .		3		
Patiño, S. 16 . .		281½		
Onix, S. 30 . . .		47½		
Cerro G., S. 16		46¼		
Oruro S. 16 . .		29¾		

Luis Pereira
Santa Carolina
Reservado

VINO

Santa Carolina

EL MEJOR VINO DE CHILE

EMBOTELLADO

RESERVADO - Tinto y Blanco
ESPECIAL - Tinto
PARA FAMILIA - Tinte

EN BARRILES de 35, 70 y 120 Litros

TIPO CORRIENTE

AGENTES GENERALES: **WEIR SCOTT & Cía.**

BLANCO 1241

TEL. INGLES 2537 Y 4044

CAMBIO

TIPO DE VENDEDOR

COMERCIAL..	$ 39.40
1 PESO PAPEL, VALE	6 3|32
£ POR DOLARES. . .	485 1|2

BANCO LONDRES Y AMERICA DEL SUD LTDO

(Antes Banco de Londres y Río de la Plata Ldo.)

Cambio sobre el Exterior

PLAZA	90 D. V.	Vista
Londres. .	39.50	39.95
París . .	24 1|4	24 1|2
Amberes. .	22 3|4	23
New York .	8.15	8.22
España . .		1.25 3|4
Italia. . .		29.80
Brasil. . .		40.00
Uruguay. .		8.40
Argentina .		3.33
Holanda . .		3.30
Suiza. . . .		1.59
Siria . . .		40.00
Portugal. .		40.00
Panamá . .		40.00
Perú. . . .		40.00

COTIZACIONES DE METALES

Cablegrama sobre cotización de los metales correspondientes al día de ayer:

Estaño: £ 293.10.0 al contado. Bajó 2.0.0.

A plazo: 289.15.0. Bajó, 2.10.0.

Cobre. Standard:. £ 58.17.6. al contado. Bajó, 0.5.0.

A plazo: 59.12.6. Bajó. 0.5.0.

Plata: d. 28 11|16. Subió, 1|16.

FERIA DEL MATADERO

Oficina Placer 960. — Estación San Diego. — Teléfono San Miguel 10

Transacciones al peso efectuadas en la Feria del 2 de Setiembre de 1926.

VACAS

11 5378 a 1.45.
11 5226 a 1.45.
11 5366 a 1.43.
10 4602 a 1.40.
11 5462 a 1.40.
10 4264 a 1.36.
10 4800 a 1.35 y medio.
10 3960 a 1.34.
19 7512 a 1.17 y medio.
6 2742 a 1.28 y medio.
7 3064 a 1.24.
9 3730 a 1.23 y medio.

NOVILLOS

5 2824 a 1.45.
6 2974 a 1.39 y medio.
5 2526 a 1.39.
12 5706 a 1.35 y medio.
5 2430 a 1.35.
8 3990 a 1.32 y medio.
5 2300 a 1.32 y medio.
10 4590 a 1.32.
10 4850 a 1.31.
9 4132 a 1.28 y medio.
10 5136 a 1.27 y medio.
4 1710 a 1.25 y medio.
12 4978 a 1.23 y medio.
10 4188 a 1.23.
13 4838 a 1.23.
9 4282 a 1.20.
5 1976 a 1.19 y medio.
8 3648 a 1.18 y medio.
5 2254 a 1.15.
6 2240 a 1.12.

BUEYES

6 3842 a 1.38.
6 3462 a 1.36.
6 3546 a 1.33.
4 2040 a 1.29 y medio.
4 2082 a 1.27 y medio.
8 4846 a 1.26 y medio.
4 5582 a 1.26.
3 1666 a 1.22.
6 2318 a 1.18.
3 1786 a 1.14 y medio.
4 2446 a 1.14.
5 2758 a 1.12.
3 1802 a 1.11 y medio.
4 2048 a 1.10 y medio.
4 1946 a 1.06 y medio
2 1770 a 0.99.

MATADERO PUBLICO

Los corrales de este establecimiento encerraron ayer el siguiente ganado para la venta de hoy:

Ganado mayor		Ganado menor	
Bueyes . . .	50	Corderos. .	475
Novillos . .	178	Cerdos. . .	374
Vacas . . .	131	Cabros. . .	—
Q. vivos. .	57	Terneros . .	43
Id. en Vara.	44	Total. . . .	892
Total. . . .	460		

PRECIOS DE LAS CARNES POR KILO

Ayer se fijó el siguiente precio para la venta de hoy:

Carne de buey, 1.a	2.00	a	2.10
Id. de 2.a..	1.80	a	1.90
Id. de 3.a..	1.20	a	1.60
Carne de novillo, 1.a	2.00	a	2.10
Id. de 2.a	1.80	a	1.90
Id. de 3.a..	1.20	a	1.60
Carne de vaca, 1.a.	2.05	a	2.15
Id. de 2.a	1.90	a	2.00
Id. de 3.a..	1.20	a	1.80
Id. cordero, 1.a clase	3.40	a	3.50
Id. de 2.a..	3.00	a	3.20
Id. de 2.a..	2.40	a	2.80
Carne de oveja, 1.a	2.80	a	3.00
Id. de 2.a..	2.40	a	2.60
Id .de 3.a..	1.60	a	2.20
Carne de cerdo, 1.a	2.50	a	2.60
Id. de 2.a..	2.20	a	2.40
Id. de .a	1.80	a	2.10
Grasa en rama.. ..	1.80	a	1.90
Sebo de ovejuno.. ..			1.30
Cuero de buey.. ..			1.40
Cuero de novillo...			1.70
Cuero de vaca			1.70
Cuero de terneto ..			3.00

Cuero ovejuno, 80 a 140 pesos la docena.

La náusea, señora, es típica de su estado de Vd. Pasa luego después de tomar un vaso del purgante suave y refrescante,

"SAL DE FRUTA" ENO.

Marca de ENO'S "FRUIT SALT" Fábrica

Formula segun Boletin de la Superintendencia de Aduanas num 461. Bicardonato de Sodio—grs. 53. Acido Tartrico—grs. 47. Fabricado por el metodo especial del Sr. J. C. Eno.

MOVIMIENTO HABIDO EN 2 DE SETIEMBRE DE 1926

CORTE SUPREMA

El Tribunal se ocupó de los acuerdos.

Fallada de acuerdo:

Antecedentes fallecimiento don Avelino Loza. Se imponen 10 días de suspensión al juez del 2.o Juzgado de Antofagasta, como medida disciplinaria.

CORTE DE APELACIONES

1.a Sala.—Relatos señor Sanz Frías

1 Direccinó del Trabajo contra Macario Solé, confirmada.

2 Contra Héctor Campos y otros.

3 Contra Julio Guzmán G., fallada.

4 Sumario por incendio de la Cía. Inglesa de Teléfonos, incidente cobro honorario de Aurellano Bórquez, es parte la Municipalidad de Santiago, fallada.

5 Rafael Silva H., sucesión, nombramiento de compromisario.

Las demás no vistas o suspendidas.

Alegatos:

Don Tomás Rodríguez con don Rafael Figueroa, en la 1a.

Don Ernesto Terán A., revocando como parte en la 2.a

Don Guillermo Varas con don Tito Lisoni, en la 4a.

Don Lautaro Benhan con don Alfredo Moreno, en la 5a.

Falladas de menor cuantía:

Teresa Peña con Zoila Lorenzo de Bosch, 2 expedientes.

Corina de Cienfuegos con Benito Boitano.

2.a Sala.—Relator señor González Campos

1 Teresa Nilo y otros con V. Mujica, trámite.

2 Fco. Caldera con Fisco, relación pendiente.

No vistas las demás.

Agregadas:

De menor cuantía Fco. Cándida con J. Valdebenito, confirmada.

I. Donoso con V. de la Cruz, confirmada.

Fallada de acuerdo:

La 4.a de ayer: Fisco con Municipalidad de Santiago:

Quedó en acuerdo la pendiente N.o 5 de ayer: C. Stretter con L. Palazuelos.

Alegó esta causa don Luis Quinteros con don Ramón Huidobro.

Alegaron:

En la 2.a, don Julio Fiwonka con don Pedro Montenegro.

.a Sala.—Relator señor Ortúzar

1 Recurso de hecho de José Biskupovick, ha lugar.

2 Contra García Pedro, infracción Ley de Alcoholes, revocada.

3 Contra Luis Galarce y otro, confirmada.

7 Cardone Hermanos con Empresa de los Ferrocarriles del Estado, confirmada.

8 Luis Lara con Francisco Caro, confirmada con declaración.

9 Francisco Urtubia con Sucesión Martina Jara, confirmada.

10 Alberto de la Cerda con Salvador Morandé, confirmada.

Las demás no vistas o suspendidas.

Alegaron:

Don Teófilo Ruiz Rubio, revocando, en la 3.a

Don Nicanor Elgueta, confirmando, en la 6.a

Don Oscar Fenner con don Enrique Prieto, e la 7.a

Don Alfredo Urzúa, confirmando, en la 9.a

Don Luis Varas Gómez, confirmando en la 10.a

Fallada de acuerdo:

José Gutiérrez con Mateo Elul, confirmada.

4.a Sala.—Relator señor Videla

1 Mario Ibar con Fisco, acuerdo.

No vistas las demás.

Agregada:

Sumario por asalto y robo en casa de S. Cisternas, revocada.

Falladas de acuerdo:

Correo con Poirier, revocada.

E. Ugarte con Fco. Huerta.

R. López con J. H. Espinoza y otro.

Alegaron:

En la 1.a don Antonio Ibar con don Eugenio Ortúzar.

Sociedad Explotadora de TIERRA DEL FUEGO

De acuerdo con lo dispuesto en el artículo 14 de los Estatutos, se cita a los señores Accionistas a Asamblea General Ordinaria para el Jueves 23 de Setiembre, a las 2 1|2 P. M., en la Oficina de la Sociedad, calle de Blanco N.o 725, con el objeto de presentarles la Memoria y el Balance correspondientes al año terminado el 30 de Junio.

Los accionistas que deseen recibir el próximo dividendo en Letras sobre Londres, deben dar aviso por escrito antes del 7 de Setiembre, día en que se fijará el tipo de cambio para el pago en moneda corriente.

No se dará letras por menos de £ 25.

El Registro de Accionistas estará cerrado desde el 6 hasta el 23 de Setiembre, ambas fechas inclusive.

VALPARAISO, 27 de Agosto de 1926.

EL DIRECTORIO

23—S.

BANCO CENTRAL DE CHILE

ACCIONES CON CUOTAS INSOLUTAS

De acuerdo con los artículos 444 del Código de Comercio y 14 inciso 3.o de los Estatutos del Banco Central de Chile, se venderán en la Bolsa de Comercio de Santiago el 10 de Setiembre próximo, en diversos lotes, 26 acciones de dicho Banco, de mil pesos nominales cada una, que tienen pagado un 40 o|o. Los compradores, además del precio de compra, pagarán al contado, la tercera cuota, de un 30 o|o, y quedarán obligados a pagar la última cuota, de otro 30 o|o, el 28 de Diciembre próximo.

Santiago, 9 de Agosto de 1926.

A. BURR S.,
Gerente General.

NOTA.—Se eliminarán del remate las acciones cuya tercera cuota se pague, con sus intereses, antes del 9 de Setiembre próximo.

8-S.

Banco Francés de Chile

EN LIQUIDACION

En virtud de lo dispuesto en el artículo 52 de los Estatutos se cita a los señores accionistas a Junta General Ordinaria para el Sábado 11 del presente, a las 4 P. M., en el domicilio social, HUERFANOS N.o 1062, segundo piso.

El objeto de la reunión es nombrar reemplazante al miembro de la Comisión Liquidadora, don Guido Colombo, que ha renunciado, y tomar los demás acuerdos que se consideren necesarios para la marcha futura de Liquidación.

Santiago, Setiembre 1.o de 1926.

RAFAEL ORREGO.
Presidente de la Comisión Liquidadora.

Banco Francés de Chile

EN LIQUIDACION

....Para los efectos de la convocatoria a Junt General Ordinaria de Accionistas y de acuerd con lo que dispone el artículo 39 de los Estatutos, el Registro de Transferencia de acciones, pe manecerá cerrado desde el 1.o hasta 11 i clusive, del presente mes

Las acciones de la Serie B, podrán ser depositadas en las oficinas del Banco Francés Italiano para la América del Sur, de Paris o Buenos Aires.

Santiago, Setiembre 1.o de 1926.

JORGE ORREGO PUELMA.
Secretario de la Comisión Liquidadora.

3—Set.

Banco Español, CHILE

QUEDA A DISPOSICION DEL PUBLICO NUESTRA NUEVA SECCION

Depósitos de Ahorros

En la cual se abonará el INTERES DEL 6 o|o ANUAL.

Se reciben depósitos iniciales desde la suma de $ 10, y una vez abiertas las cuentas, desde la suma de $ 1.

EL GERENTE.

16-S.

PINTORES!

PARA ENTREGA INMEDIATA

Pintura blanca de zinc
Pinturas de colores
Pintura óxido de fierro
Aceite de linaza genuino inglés
Azarcón
Tiza entera y molida

IMPORTADO Y DE LA MEJOR CALIDAD

OFRECEN

Balfour Lyon & Co. Ltd.

Huérfanos N.o 1170 —— Mapocho N.o 1250

3.-S.

ACUDA USTED

para aprovechar los buenos precios de la

GRANDIOSA LIQUIDACION

de SETIEMBRE que ofrece la CASA CASTAGNETO durante la presente semana

FRATELLI CASTAGNETO

ALAMEDA ESQUINA SAN MARTIN

¡Siempre solo y Victorioso!

se presenta a la admiración de todo el mundo en la

EXPOSICION QUE INAUGURAMOS HOY

EL SOMBRERO DE PAJA MARCA

"ROSENBLITT"

SEGURO DE QUE TANTO SUS DISTINGUIDOS ADMIRADORES, COMO EL PUBLICO, LE DISPENSARAN LA MISMA BUENA ACOGIDA, QUE LO HA CONVERTIDO EN

EL REY DE LOS SOMBREROS

FABRICA NACIONAL DE GORRAS Y SOMBREROS, DELICIAS 2636

FRENTE A LIBERTAD

Sucursales Sombrererías ROSENBLITT

PUENTE 616 Casi esquina Santo Domingo	**DELICIAS 2818** Entre Bascuñán y San Alfonso
SAN DIEGO 1140 Pasado Avenida Matta	**SAN DIEGO 2007** Al llegar a Franklin

NAHUM ROSENBLITT

Sra. DUEÑA DE CASA:

ANTES DE COCINAR, PROVEASE DE LA EXQUISITA GRASA PURA DE VACU

"SELECTA"

"LA MEJOR GRASA EN EL MEJOR ENVASE".

Pídala en todos los Almacenes, y en el

Depósito General: 21 DE MAYO 849.

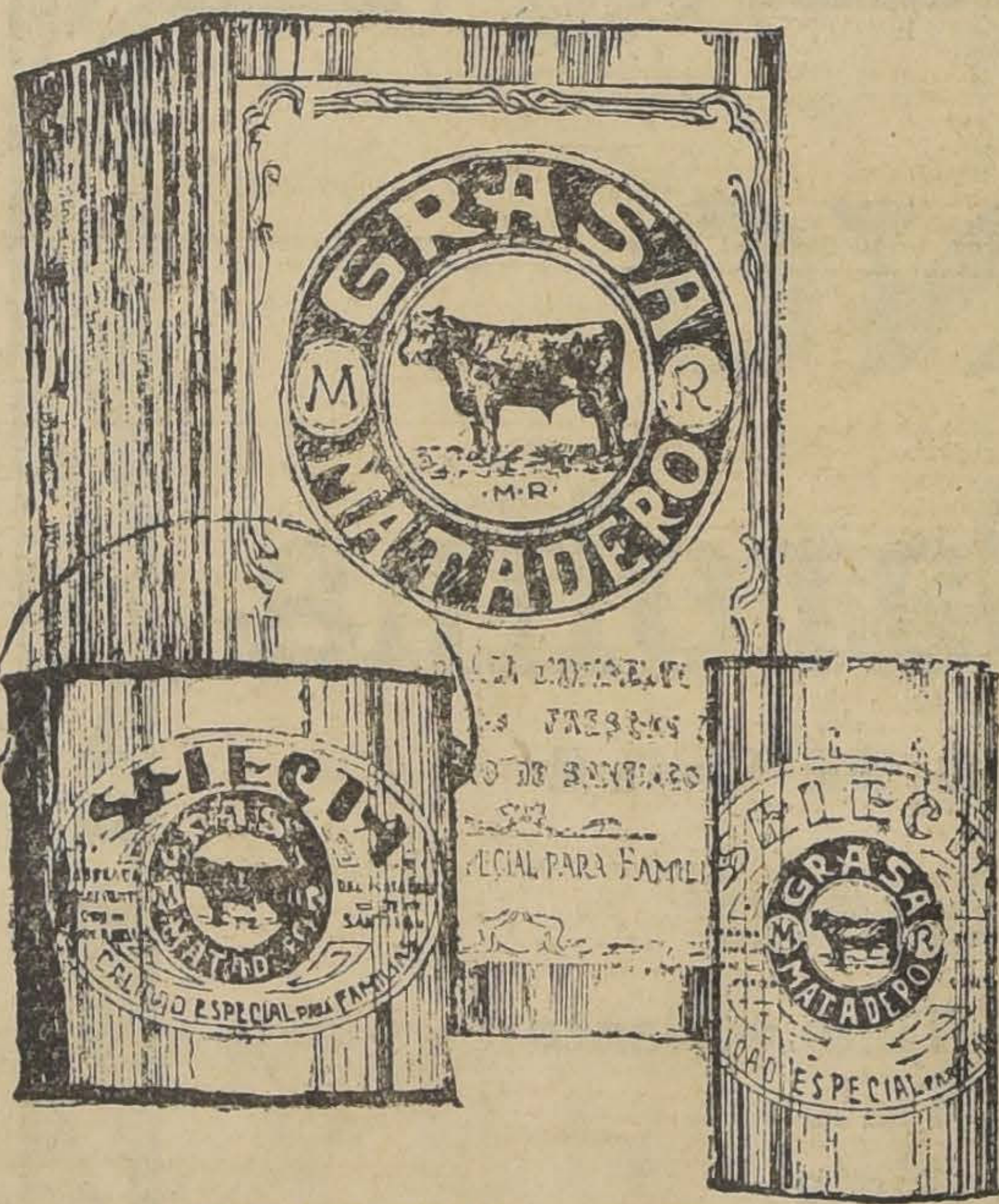

ESTA MARCA GARANTIZA

CALIDAD: exquisita e invariable.
SIEMPRE FRESCA, controlada por la fecha del envase.
PESO: exacto, indicado en cada lata.

Sr. COMERCIANTE:

Nuestras grasas Selecta y Matadero cump todos los Reglamentos Municipales: envase nuevo especial, garantizando su buena calidad el análisis impreso en cada lata.

La Grasa Selecta es un artículo noble, q le dará buenas ganancias y aumentará su clientela.

PROXIMAMENTE ANUNCIAREMOS L BASES DEL INTERESANTE

CONCURSO "Grasa Selecta

que se llevará a efecto el 24 de Diciembre pró mo, con un Regalo de Pascua de

$ 5.000 En platita sonante

para los consumidores de Grasa "Selecta". Compre GRASA SELECTA, es la MEJO GUARDE LOS CUPONES, LE PUED DAR CINCO MIL PESOS

Los envases de 1 kilo llevan 1 Cupón.
Los envases de 2 kilos llevan 2 Cupones.
Los envases de 4 kilos llevan 4 Cupones

PAPELES PINTADOS

Aviso a mi distinguida clientela y al público en general, que hemos recibido un gr so y selecto surtido de papeles para decorar habitaciones, en miles de dibujos, estilos y c REALIZO TODA LA EXISTENCIA ANTIGUA, POR FALTA DE ESPACIO—VER CREER.

Señores arquitectos: para completar con más hermosura las obras que ejecutan, llézcanlas con mis papeles recién llegados.

MARCOS PIMSTEIN — :—HUERFANOS 1057
ATIENDO PEDIDOS DE PROVINCIAS

Productos NESTLE

"LECHE CONDENSADA" Nestlé, "Lechera", cajón de 48 latas.

"HARINA LACTEADA" Nestlé, cajón de 50 latas.

"LECHE MALTEADA" Nestlé, cajas de 25 libras.

"LACTOGENO", Alimento para niños, Nestlé, cajón de 24 latas.

— AGENTES —

Duncan, Fox y Cía.

— SANTIAGO —

PINO ARAUCARIA

RAULI PARA PISO, ZOCALO y PARQUET — MADERAS EN BRUTO Y ELABORADAS — BATIENTES — PALILLOS — MOLDURAS OFRECE LA BARRACA Y FABRICA

LA REPUBLICA

Domeyko 2354 - Telef. 183 Parque

BOTICA

en el centro de Valparaíso se vende.
Dirigirse a
Casilla 3242 — Valparaíso
3—Set.

Puertas - Ventanas

GALERIAS y PERSIANAS se hacen de medida y hay listas para entrega inmediata. Ofrece la

Barraca y Fábrica
LA REPUBLICA

Domeyko 2354-Tel. 182 Parque
DESPACHO A PROVINCIAS
3.-S.

Muebles

a precios sumamente bajos y con grandes facilidades de pago, vende:

MUEBLERIA "ARTURO PRAT"

Consulte nuestros precios:
ARTURO PRAT 182

Tacna y Arica

TACNA Y ARICA

PRONTO SALDRA A LA VENTA
EL CARAMELO MAS EXQUISITO:

TACNA Y ARICA

CON OBSEQUIOS VALIOSOS
A SUS CONSUMIDORES

TACNA Y ARICA

Tacna y Arica

«El gremio de choferes de arriendo desea unificarse»

Hemos informado acerca de las estiones que se llevan a cabo, paocinadas por la Junta Central de s Gremios de Rodados, en el sendo de unificar las instituciones rmadas por choferes de arrieno, formando una sola y numero-, no sólo con los que están afi- ados a tal o cual entidad, sino n los que no pertenecen a ninguna de ellas.

Una comisión designada por las artes interesadas tiene sobre sus ombros esta tarea. Forma parte de la y le cabe un papel interesante, al Presidente del Sindicato, don Abraham González, la institución que cuenta con un mayor número de socios.

Conversamos ayer sobre esta materia con el señor González, y a nuestro pedido, no tuvo inconveniente en darnos su opinión:

"Tengo la convicción que todo el gremio de choferes de arriendo, desea reconocer un solo cuartel, formando una institución poderosa, que pueda rendir los mejores beneficios sociales.

Por esto he puesto al servicio de este propósito, todas mis energías, seguro de que con ello respondo, por lo menos a la confianza que una parte importante de mis compañeros ha depositado en mí y atiendo al bienestar de este gremio numeroso; aspiración de toda entidad social.

Quiero creer que mis colegas, los dirigentes de la Federación, están conmigo en que la conveniencia general de los choferes está en su unificación total, y prestarán también sanamente toda su cooperación para realizar esta obra que anhelamos los miembros del gremio de arriendo.

Digan, pues, nos dijo por último, que los miembros del Sindicato que yo represento, está a las órdenes de sus camaradas de la Federación y de todos aquellos dispersos, para reunirse en una sola y gran familia".

Para obtener el verdadero Aceite de Hígado de Bacalao, guíese por esta marca

La preparación que contiene el aceite puro en forma digerible y agradable al paladar, de que puede depender para su salud y robustez—

Emulsión de Scott

RICA EN VITAMINAS

redientes que forman la base de la composición de la Emulsión de Scott: Aceite de hígado de bacalao, glicerina, hipofosfitos de cal y soda, acacia y aromáticos.

OBRE LA CAJA DE RETIROS DE LOS FF. CC.

E DARA UNA CONFERENCIA HOY EN EL TEATRO DE LOS FERROVIARIOS

sta tarde, a las 6, se reunirán empleados y obreros ferroviat de esta capital y de San Berndo, para oír la conferencia que los auspicios de la Confedeión Ferroviaria de Chile, dará persona interiorizada en este nto.

Además el Dr. don Luis Araos, disertará también ante la misma concurrencia, sobre el servicio sanitario de la Empresa.

El Consejo de la Confederación ha repartido invitaciones a esta reunión a todos los ferroviarios de Santiago y San Bernardo.

En la Sociedad Artesanos "La Unión"

Para el Sábado próximo, la Comisión de Fiestas de esta institución prepara un lucido acto con motivo de la iniciación de las fiestas nocturnas.

Se ha preparado con tal objeto un variado programa, que se iniciará con un baile a las 9.30 P. M.

A esta fiesta se ha invitado a los socios de esta Sociedad y a sus familias.

—La Comisión de Contabilidad y Finanzas se reunirá mañana, a las 3 P. M., en la Tesorería General, San Antonio 146, para revisar los balances que hay pendientes.

Sociedad Liga del Trabajo

SESION SOLEMNE EN HONOR DE MONS. RAFAEL EDWARDS

El Lunes próximo, a las 9 P. M., efectuará esta institución en su local, Manuel Rodríguez 950, una sesión solemne en homenaje a su Director Monseñor Rafael Edwards, con ocasión de su reciente regreso de la zona plebiscitaria.

Se ha invitado a las diversas instituciones que están en el hogar social de la Liga del Trabajo.

REUNIONES SOCIALES

Centro Estudio y Progreso.— Para hoy a las 8.30 P. M., se ha preparado un baile organizado por la orquesta de este Centro, en Andes 2245.

Unión Gremio de Lecheros.—Se cita a junta general para hoy a la hora de costumbre, en San Diego 291.

Federación de Sastres de Ambos Sexos.— Se cita a sesión extraordinaria de directorio para mañana a las 2 P. M., en el local de costumbre.

Comité pro-abolición de la ley 4054.— Se cita a los delegados para hoy a la hora de costumbre, en Nataniel 1057.

Sociedad de Empleados de Hoteles. — Se cita a junta general extraordinaria para hoy a las 10.30 P. M., y especialmente a la junta escrutadora para que dé cuenta del resultado de la nueva elección.

Conjunto Musical La Armonía.—Se cita a junta general extraordinaria para hoy a las 9 y media, en el local de costumbre.

Sociedad de S. M. la Unión Nacional (Consejo general).—Hoy, a las 6.30 P. M. celebrará sesión extraordinaria.

Federación de Trabajadores de Hoteles y Ramos Similares.— Se cita al directorio para hoy a las 3 P. M.

Cuadro Artístico Nueva Aurora. —Se cita para hoy a las 8 P. M. a los directores artísticos de los cuadros congéneres Sembrando Flores y El Arte, y al presidente del Centro Los Copihues, en Victoria 864.

Unión en Resistencia de Hojalateros, Gasfiters y Ramos Similares.—Se cita para hoy a las 6.30 P. M. a los personas de casas sanitarias y especialmente a los que trabajan en talleres, en Castro 359.

Federación Obrera Local, adherida a la F. O. R. Ch.—Se cita para el Domingo, a las 3 P. M., a las organizaciones que componen la Local, en la secretaría de los Estucadores.

Unión en Resistencia de Carpinteros en Construcción.—Se cita para el Domingo, a las 10 A. M., a asamblea general, en Castro 359.

Cooperativa de Edificación de Obreros Metalúrgicos.—Se cita a reunión para hoy a las 8 P. M., para dar cuenta de las gestiones hechas ante el Consejo de Bienestar.

Industria del Cueros y Anexos pro-derogación de la ley 4054.—Se cita para hoy, a las 8.15 P. M., a los delegados de fábricas y al comité, en Bandera 542.

Sociedad La Universal. —Cítase al directorio para el Domingo a las 10 A. M.

Centro de Estudios Sociales Luz y Acción. —Se cita a sesión para hoy a las 8.30 P. M., en Pío Nono 116.

Círculo Arturo Prat de la U. N.—Se cita a sesión ordinaria de directorio para hoy a las 8.30 P. M.

Unión de Empleados de Ventas a Plazo.— Se cita a asamblea general para hoy a las 8 P. M., en Carmen 941.

Sociedad de Pintores Miguel Angel.—Para el Domingo próximo se cita a la comisión de contabilidad y a junta general extraordinaria, a las 10 A. M., en A. Prat 1242.

Sociedad Bernardo O'Higgins.— Se cita a junta general para hoy a las 8.30 P. M., en Andrés Bello 447.

Unión de los Tipógrafos.—A junta general para el Domingo a las 2 P. M., para tratar la renuncia del presidente.

Conjunto Artístico Arturo Alessandri P.— Se cita para hoy a ensayo, en Dávila Larraín.

Conjunto Teatral Arturo Bührle.—Se cita a junta general para hoy a la hora de costumbre.

Consejo Central de la Unión Industrial del Cuero y Anexos.—Se cita para hoy a los delegados, directorios de fábricas y miembros del directorio central, en Nataniel 1057.

Comité de Chauffeurs pro-paseo de los huerfanitos

Con una numerosa asistencia sesionó anoche este comité y procedió a elegir la Mesa Directiva, que quedó compuesta como sigue:

Presidente, don Juan Opazo.

Vicepresidente, don Abraham González.

Secretario de actas, don Humberto Soto.

Secretario de prensa, don Guillermo Villanueva.

Tesorero, don Conrado I. Aguirre.

El paseo tendrá lugar el 21 del presente y para prepararlo se designaron las siguientes comisiones:

Programa deportivos, señores: Humberto Soto, Julio Durán y E. Naranjo, acompañados de tres miembros de la Sociedad Manuel Montt.

Para acercarse a los diferentes asilos y casas de huérfanos para imponerse del número de niños que saldrán: señores C. L. Aguirre, A. Venegas y Abraham González.

Para conseguir juegos artificiales y frutas: señores Juan F. Pérez, Enrique Morales, Juan R. Vargas y H. Soto.

Para conseguir comestibles, local, música, aviación y fuerza pública: señores Juan Opazo, Guillermo Villanueva y C. L. Aguirre.

Revisora de cuentas: señores Alejandro Alvarez y Carlos Carmona.

Se acordó además que cada institución se haga representar por 3 delegados.

¿QUE SERA?....
ROSENBLITT
ES EL MEJOR....
SOMBRERO

Congreso Social Obrero de Chile

La sesión que debía verificarse el Miércoles pasado se suspendió hasta el Lunes próximo. En esta asamblea se votarán las mociones sobre la ley 4054.

Fuera de este punto, están en tabla los siguientes: reforma educacional, acuerdos de la convención provincial, participación en varios congresos, etc.; además está anunciada una campaña en favor de la reforma del régimen carcelario y simplificación de los procesos judiciales que en la forma actual afectan hondamente a las clases humildes.

La Comisión de cooperativa periodística se reune hoy, a las 8 P. M. y el Lunes el Congreso.

Sobre la jornada de 8 horas para el personal a jornal

Firmada por el secretario general, de esta dirigente de los organismos ferroviarios, se hizo entrega al Ministro, señor Angel Guarello, de la siguiente comunicación:

"Señor Ministro de Vías y Obras. —Presente.

Respetado señor:

La Confederación Ferroviaria de Chile, por intermedio de su Consejo Ejecutivo, tiene el agrado de dirigirse a Ud. con el fin de manifestarle algunos puntos de importancia relacionados con la reglamentación de la jornada de trabajo del personal de transportes de la Empresa de los Ferrocarriles.

La superioridad de la Empresa, tomando como base el decreto N.o 1296, de fecha 20 de Abril de 1926, del Ministerio de Vías y Obras, confeccionó un reglamento en el que se contempla una jornada de 14 horas diarias, sumando un total de 72 horas semanales.

Como Ud. podrá apreciar, señor Ministro este reglamento va en contra de las aspiraciones de este personal, que desde hace mucho tiempo viene luchando por obtener la jornada de 8 horas, que tanto merece, y que ya está implantada en casi la mayoría de las reparticiones de la Empresa.

El decreto en cuestión habla de jornada de trabajo efectivo y continuo para optar al derecho de las 8 horas diarias, pues bien, el personal de transporte trabaja en forma efectiva y su labor es continua, por lo tanto es justo y equitativo disfrute de esta garantía.

La aspiración de este personal encontró eco en el seno de la Convención Ferroviaria celebrada últimamente y así fué como se elaboró un proyecto sobre 8 horas de trabajo diario, que obra en su poder, y sobre el cual nos basamos para pedir se le conceda a este personal lo que pide.

En vista de lo expuesto, nos dirigimos a Ud. en demanda de su intervención en este asunto, y solicitámosle que el proyecto nuestro pase para ser revisado por el Consejo de Defensa Fiscal y por la Dirección General del Trabajo y que ese Ministerio autorice la implantación de las 8 horas de trabajo, previo informe de las entidades indicadas, en la Empresa, por medio de un decreto, a fin de que la Superioridad de ella no desvíe la verdadera intención del personal a jornal de transportes.

Al hacer esta petición a Ud., señor Ministro, nos ha guiado sólo el ánimo de trabajar porque en la Empresa no se establezcan privilegios. Lo que puede producir dificultades dentro del servicio y por ende descontento entre el personal afectado con el Reglamento que establece la jornada de 14 horas diarias.

Esperamos que Ud., como siempre, sabrá interpretar el sentir de los obreros y accederá a nuestras justas peticiones, toda vez que ellas envuelven un sentimiento de justicia y un principio de equidad.

Confiado en la buena acogida que Ud. dará a la presente nos es grato saludar al señor Ministro respetuosa y atentamente.

Por el Consejo Ejecutivo de la Confederación.— **Santiago Ramírez**, secretario general."

CIGARRILLOS
MONTERREY
1.60
PRIMERA SELECCION HABANA

SOCIEDAD UNION DE LOS TIPOGRAFOS.—Mañana se efectuará la velada que ha preparado el Cuadro Gutenberg. Se pondrá en escena la obra de Hugo Donoso, "Los payasos se van" y fuera de esto habrán números de variedades.

TRABAJADORES INDUSTRIALES DEL MUNDO, I. W. W.— Se nos pide poner en conocimiento de todos los componentes del Departamento de Oficios Varios y demás trabajadores en general, que el Domingo próximo, a las 3 P. M., se llevará a efecto un meeting en Avenida Matta esquina de San Diego, para protestar por la prisión de los compañeros Sacco y Vanzetti.

SINDICATO DE CHAUFFEURS DE CHILE.—Olivares 1643.—Se cita al Directorio para hoy a las 9.30 P. M.

Se encarece la asistencia por haber asuntos de mucha importancia que tratar.

Se pone en conocimiento de los asociados, que en la junta general del Lunes próximo se dará toda clase de explicaciones sobre el libro de contabilidad para el impuesto a la renta.

UNION SINDICAL DE PRACTICANTES.—Se cita a reunión general para las 9 P. M., en Delicias 1867.

Los puntos a tratar son: 1.o Elección de la mesa administrativa; 2.o Aprobación de los estatutos; 3.o Nombramiento de un delegado al Sindicato Médico; y 4.o El secretario del Sindicato Médico dará una conferencia sobre la labor del Sindicato de Practicantes.

CENTRO EL DESPERTAR.— Se ultiman los preparativos a fin de dar el mayor realce a la velada que efectuará mañana en el salón-teatro del Centro Estudio y Progreso, ubicado en Andes 2245.

EL ANIVERSARIO DE LA FEDERACION DE EMPLEADOS A CONTRATA

Como se sabe, el próximo Domingo celebra su aniversario social esta institución ferroviaria.

Uno de los principales números consistirá en la bendición del estandarte social que se verificará en el templo de Santo Domingo el día indicado a las 11 y media de la mañana.

Han sido designados padrinos del estandarte un grupo de distinguidas personalidades.

Desde el vecino puerto vendrá un gran número de socios para quienes el Administrador de la Primera Zona, ha ordenado se agreguen coches al expreso de la mañana.

El banquete que se efectuará en el Restaurant del Cerro Santa Lucía, poco después de la bendición del estandarte, promete adquirir buenos caracteres, a juzgar por el gran número de adhesiones recibidas.

El tesorero don Guillermo Latorre Román (Bodega Receptora Equipajes Alameda) tiene a disposición de los socios que aún no tengan su tarjeta y ferroviarios en general, las entradas que dan derecho a participar en los festejos sociales y su valor es de 15 pesos.

AVISOS ECONOMICOS

1.—Avisos judiciales

MATE. — POR DECRETO DEL undo Juzgado Civil de veintiséis presente, se ha ordenado sacar a ate las especies que actualmente encuentran en poder del síndico la quiebra José López el 8 de embre a las 3 P. M., designánmartillero a don Arcadio Me— El Secretario. S—3

MATE. — POR RESOLUCION del Juzgado Civil, el 14 de Setiemactual a las 3 P. M., se rematalas acciones o derechos que tieel señor Anselmo Lagos en la Coidad Malalcahuello. Minimum: 5 pesos. Bases y antecedentes: juiRosse con Lagos. — El Secreo. 6-S

TIFICACION. — QUIEBRA ANo Romeo. — Por decreto tercer ado civil mayor cuantía de 2 del iente, mandóse tener por verificacrédito privilegiado por sueldos Manuel Zeballos por tres mil os con citación síndico fallido y eedores. — Muñoz, Secretario.

EBRA VICTOR MANUEL AR— En el escrito del síndico, don nando Moller, rindiendo la cuenta sual, se ha proveído con fecha de Agosto de 1926: A lo princitengase presente, al primer otrocertifiqué el secretario y al sedo venga en forma. — Ortiz. — ioz.

—Arboles, plantas y semillas (Compra-venta)

MPRO SEMILLA DE EUCALIP. S—5

MACENES DE SEMILLAS, MOdé 717, recibieron inmenso surPetunias gigantes, verbenas, ines Spencer, gloxímias, bellis nstruosas, claveles americanos. rgrass, trébol enano. Consulte cios. 1—O.

ROTOS ROCHA, SIETE SEMA. choclos americanos, tempranos, ejas importadas, completo surhortalizas, garantidas. Conte precios. Almacenes de Semi. Morandé 717. 1—O.

MPRO SEMILLA DE EUCALIP. Alameda 1245. S—6

RANJOS GRANDES FRUTALES alizo. Vicuña Mackenna 393. 7-S

—Automóviles, afines y cesorios. (Compra-venta y composturas)

BATERIAS Noack para autos y radio. Reparaciones y cargas. Servicio barato y rápido. — Talleres Primus. Morandé 637 Set.

ELMA Y CIA., LTDA., HUERFAs 819. Agentes autorizados Lin n, Ford, Fordson. Respuestos rd legítimos. Set-21

DSON. VENDO OCASION. DIEcho 769. S—3

NDO GONDOLA BROCKWAY. en recorrido con facilidades de

AMORTIGUADORES FORD
A $ 135 juego, colocados, donde Orrego.
ALAMEDA esq. GALVEZ
5-S.

GARAGE SAN DIEGO, 1844, HACEmos reparaciones toda clase automóviles. 3-S.

VENDO PATENTE CAMION, DOS gatas, silenciador y cojín de cuero. — Carrión 2002. 3-S

ROYAL CORD BUS
33 x 5 REFORZADO
ESPECIAL PARA GONDOLAS
220 PESOS
donde ORREGO
ALAMEDA ESQ. GALVEZ
5-S.

MOTORES RESORTE Y TODA CLAse de repuestos para automóviles usados se vende muy barato. Molina 556. 11-S.

GRAN OCASION VENDO FORD turismo dos asientos flamante. R. Soza, Catedral 1257. 5—S.

OCASION VENDO GONDOLA FORD buen recorrido. Catedral 1257. 5—S.

GONDOLA FORD FLAMANTE, vendo. Madrid 1111. 2—S

VENDO AUTO BUICK DE 7 Asientos. Independencia 618. 3—S

VENDO GONDOLA FORD. FACILIdades de pago. Tratar Diez de Julio 239. 3-S

REGALASE CARROCERIA NUEVA Standard. Jotabeche 28. 3—S.

VENDO GONDOLA BROCKWAY, buen recorrido, con facilidades de pago. Tratar: Delicias 1175. 4-S

$ 2,500. VENDO AUTO OVERLAND 75, sport, dos asientos, carburador magneto y batería, nuevos. Av. Irarrázaval 362, esquina Condell. S—3

GONDOLAS, VENDENSE DOS perfecto estado, cualquier precio, por viaje urgente. San Diego 198. S—3

VENDO GONDOLA DODGE 5138, recorrido Matadero - Poniente. Verla paradero. 3—S.

EN LA PRIMERA QUINCENA DE Setiembre efectuaremos el primer gran remate del año. Si desea inscribir su coche pida formulario de condiciones. Escobar y Ebell. Delicias 1751. Casilla 1078. 8-S

PATENTE PARTICULAR O Arriendo Ford, compro. Herrera 351. 3-S

AUTOMOVIL CHANDLER SPORT con ruedas de alambre, cuatro asientos. En perfecto estado tenemos encargo de vender, Besa y Cía. Ltda. — Delicias 450. 5S

REGALO CAMION 2 RUEDAS, EJE nuevo, $ 600; carretela ferretería importada, $ 1,000. Av. Matta 1468. S-3

$ 2,500 REGALO CAMION FORD, perfecto estado. Av. Matta 877. S-3

VENDO GONDOLA BROCKWAY, nueva. Alameda 3924. 4—S.

AUTO DODGE, MODELO 1920, DE ocasión, vendo, muy bien presenta-

OCASION, VENDO CARROCERIA de auto Ford de carga. Nataniel 1508. S—3

DIFERENCIALES FORD CAMION Renault, partida, coronas, ruedas repuestos para Overland, etc., vendo. Brasil 773. S-4

SE VENDE DE OCASION CAMION, San Pablo 1964. 4-S

CAMION PARA FLETAR, OFREZCO a casa mayorista. Arturo Prat 1253 S—4

AUTOMOVILES. FACILITO DINEro sobre consignaciones, reparaciones, compra-ventas, permuta por propiedades, ricos automóviles. No olviden interesados, qué quieran comprar automóviles, buenos, baratos no hay remates, ni casa en Santiago más conveniente. Casa de Automóviles. San Antonio 816. S—6

COMPRO AUTO FORD TURISMO, en buen estado. Seminario 341. De 1 a 2 P. M.

REPUESTOS LEGITIMOS, DODGE Brotkers, construídos con el material más costoso y resistente, el acero aleado al cromo y vanadio.
Besa y Cía Ltda. —Delicias 950
23-Set.

SE VENDE FORD LISTO PARA trabajar. Aldunate 1070. 5—S.

SE VENDE GONDOLA BROCKWAY en perfecto estado con recorrido Matadero. Tratar, Carnot 74.

COMPRO PATENTE DE AUTO particular de segunda clase. Tratar, Concepción 820. 4—S.

FORD TURISMO, CHASSIS 1925, particular véndese ocasión. Cueto 917.

VENDESE UN CAMION FORD CON facilidad pago. Andes 2202.

CAMION NUEVO, SOLIDO, LIVIAno, ocasión, vendo. Jotabeche 28. S-4

AUTO CERRADO, EUROPEO, EN perfecto estado, vendo. Catedral 1472 S—4

MOTO **HARBEY-DAVIDSON**
con side-card, poco uso, vendo:
89 — SAN ANTONIO — 89

VENDO UN AUTO FORD CON FAcilidades. Martínez de Rozas 2265.

CHACABUCO 39, VENDO O CAMbio 2 Ford turismo, por uno con partida.

AUTO DODGE PERFECTO ESTAdo, vendo barato, facilidades pago, permuto. Delicias 2652. 4-S

4.—Animales. (Compra y venta)

COMPRO CABALLOS, BURROS, Sta. Rosa 1997. 3-S

SE VENDE PERRO FOX TERRIER fino. Santa Rosa 205. 3S

COMPRASE CABALLOS TIPOS RAza fina y media sangre, alzada, hasta 1.52, edad, hasta 7 años, dirigirse: Escuela de Carabineros. S—4

YEGUA O CABALLO TIRO SOLO, compra. Toesca 1754. S-4

OCASION VENDO BATERIA DInamo Ford, poco uso. Mapocho

5.—Alhajas, joyas, monedas, etc. (Compra - venta)

JOYERIA
LA ROYAL
ESTADO 56

ALO... No embromes, y tráeme el anillo tan bonito que admiramos ayer en
La Royal
18—Set.

SIN COMPETENCIA: ESTADO 30.— Relojes Ancla 18 k, $ 145.—Compromisos 18 k., grabados, $ 65 par de 10 gramos. — Cadenas 18 k., $ 6.50 gramo.—**C. Motta.**

7.—Aves y pájaros (Compra y venta)

HUEVOS PLYMOUTH, LEGHORNS, catalanas. Criadero Carmencita Echeverría, Delicias 1869 o Quinta Normal, puerta Catedral. 9-S

VENDO HERMOSO GRUPO PLYmouth Rock, Avenida Irarrázaval 1865. 2—S.

SE VENDE UNA PARTIDA DE PAvos, calle San Antonio 733. Setiembre 1.o. 3-S.

HUEVOS PARA INCUBAR, CATAlanas, Rhode, Islan, véndense en Brasil 416 o Avenida Ossa 271. Los Guindos. 5-S.

8.—Avisos varios

MUEBLISTAS PROFESIONALES, comerciantes: hago copias a máquina; voy a buscar a domicilio, precio ínfimo. Casilla 2841. 3—S.

FABRICA
CHACABUCO 13
PRECIOS INCOMPETIBLES
EN BAÑOS Y CALIFONTS

20—Set.

POLVOS GABY
FORMULA MODERNA
A BASE DE COLD-CREAM
SUAVIDAD MARAVILLOSA
BOTICAS

OPTICA G. Tschumi. — Estado, esquina Huérfanos; cristales bifocales. — Cristales Punktal Zeiss. Precios moderados. S-19

EL SOMBRERO Rosenblitt es el Rey de los sombreros. — Fábrica Nacional de Gorras y Sombreros. **DELICIAS 2636, frente a LIBERTAD. — NAHUM ROSENBLITT.** 25-Set.

SASTRERIA
RETAMALES
PREMIO EXPOSICION 1916

CORTE ELEgante, irreprochable, garantido.—**SAN ANTONIO 340.** 25-Set.

BRUNSVIGA Cerebro de acero, nuevos modelos. **FOLSCH & Cía.** 1.o-Oct.

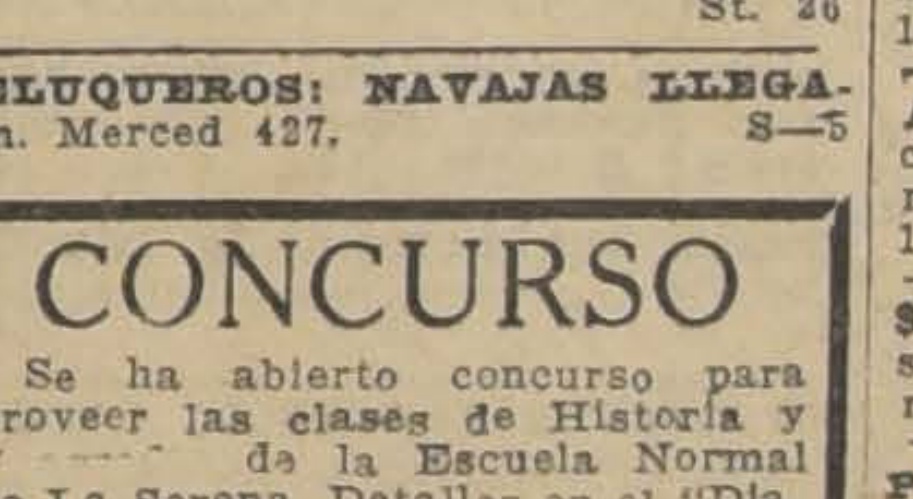

St. 26

PELUQUEROS: NAVAJAS LLEGAron. Merced 427. S—5

CONCURSO
Se ha abierto concurso para proveer las clases de Historia y [illegible] de la Escuela Normal de La Serena. Detalles en el "Diario Oficial".
EL DIRECTOR GENERAL DE EDUCACION PRIMARIA S-1

10.— Casas, departamentos y piezas amobladas. (Ofrecidas y buscadas)

CASAS AMOBLADAS DESDE $ 600 a $ 2,000. Consúltese lista. Bandera 195. 4-S

ARRIENDO PIEZAS AMOBLADAS y sin muebles. Maestranza 999. S—7

NECESITO BUENA CASA AMOBLAda, confort, moderna, mínimum 4 dormitorios, por 3 o 4 meses. Ofertas con precio a E. G. de C. Huérfanos 2070. S—3

ARRIENDANSE PIEZAS AMOBLAdas. Morandé 763. 5—S.

$ 2,000 CASA AMOBLADA, MOderna muy cómoda arriéndase. Tratar Merced 584. 7-S

SEPULTURA, TRASPASO EN EL Cementerio Católico. Ahumada 178. S—4

11.— Casas, departamentos y piezas sin muebles. (Ofrecidas y buscadas)

Casas

NECESITO ARRENDAR CASA hasta $ 400. Prefiérese de Castro a España. Casilla 999. 5—S.

$ 300 COMODA CASA, ASOLEADA, limpia, gas y luz. Carmen 778. 5-A.

ARRIENDO DOS CASAS EN POblación Miraflores, calle San Diego.— Tratar: Erazo, Huérfanos 761. 4-A

CASITA TRES PIEZAS, DOS PAtios, arriendo, $ 150. Colón 2097. 4S

$ 120 ARRIENDO 5 PIEZAS A LOS altos. Recoleta. Vera 463. 4-S

ALTOS MODERNOS, NUEVOS, 5 piezas, hay toilette, servicio, arriéndase, R. Santa Cruz 673, esquina Santa Rosa. 3-S

$ 500, ARRIENDO ESPLENDIDA casa altos. Molina 34. S—4

EXTRANJEROS BUENAS RECOmendaciones, $ 220, arriendo casas modernas, asoleadas, recién terminadas, cuatro piezas, hall, cocina, instalación para baño, gas, luz eléctrica agua. Coquimbo 1133 (calle nueva) esquina San Diego. S—11

CASAS MODERNAS TODO CONfort, próximo centro comercial, especial extranjeros o matrimonios.— Amunátegui N.o 870, de 10 a 12 o de 2 a 5. 7—S.

ARRIENDO ALTOS MAESTRANZA 40. Verlos de 2 a 7. 3—S.

250 ARRIENDO ENTREGA INMEdiata chalecito seis piezas, tres servicios. Tratar, Vicuña Mackenna 1333. 4—S.

ARRIENDASE CASA 7 HABITAciones fuera dependencias. Echaurren 412. Tratar Santo Domingo 1251. 3-S

$ 750 COMPAÑIA 1873 ARRIENDAse espléndida casa moderna, numerosas habitaciones. 3-S

PARQUE FORESTAL 246, CASITA interior, asoleada y limpia, $ 200 Prefiérese extranjero o empleado público. Tratar: 248. S—3

CASITA QUINTA 28,000. VIVACEta 750, frente San Luis. S-4

220 PESOS ARRIENDASE CASA seis piezas, más dos servicios. Cité García Reyes 333. S-4

$ 200 ARRIENDO ALDUNATE, CAsas con sitios grandes, entrada carretela. Libertad 682. S-3

ESPLENDIDA CASA MODERNA, dormitorios, dos baños, arriéndase en Cerro 63. 7-S.

ARRIENDASE CASITA ESPECIAL para industria. Almirante Barroso 643.

$ 400 LINDA CASITA, FLAMANTE. Primer piso: vestíbulo, salón, comedor, repostero, oficio, jardincito, parrón romano. Altos: cuatro dormitorios baño instalado. Gas, electricidad. Tratar: Balmaceda 765. 4-S

$ 950 CASA MUY COMODA CON lámparas, artefactos, arriéndase. Merced 682. 7-S

ARRIENDASE CASA. PEDREGAL 12 F. 5-S

125 Y 155 ARRIENDO CASAS CArro puerta. Chiloé 2022.

$ 250 ARRIENDASE CASA OCHO dependencias, galería recién empapeladas. Libertad 766. 5-S

$ 100 ARRIENDASE CASA, GRANdes piezas. Libertad 768.

CASA COMODA, CENTRAL, BAJOS asoleados, cinco piezas, fuera servicio, baño instalado. Lira 37. Tratar Carmen 360. 5-S

$ 750 LARRAIN GANDARILLAS 394 (Población Seminario), elegante chalet dos pisos, ocho dormitorios, dos toilettes, salón, comedor, garage, gran sitio plantado. Tratar: Larraín Gandarillas 394. De 2 a 4. 5-S

IRARRAZAVAL 232 $ 155, CASAS aseadas altos y bajos, carros puertas, 4 piezas, patio, dependencias, 2 cuadras. Mercado poniente. 6-S

ARRIENDO ALTOS INDEPENDIENtes, con luz $ 160. Olivares 1347.

EXTRANJEROS buenas RECOMENDACIONES, $ 220, ARRIENDO casas modernas, asoleadas, recién terminadas, cuatro piezas, hall, cocina, instalación para baño, gas, luz eléctrica, agua. Coquimbo 1133 (calle nueva) esquina San Diego. 12-S

$ 360 ARRIENDASE REGIA CASA cómoda, gran patio. Santa Rosa N.o 1469.

ARRIENDO CASA CHICA TARAPAcá 1052. Tratar: San Diego 204. 4S

SE ARRIENDA UNA CASA CUATRO piezas, Maipú 1305.

SANTA ELENA CERCA AVENIDA Matta, casa por $ 200. — Llaves Santa Elena 1323. —Arriendo inmediato. 5-S.

$ 300 ARRIENDASE CASA EN BAjos, sin altos. Santo Domingo 2939. Llaves ahí mismo. Tratar: Agustinas 1465. 4—S.

$ 200, ARRIENDO LOCAL PARA negocio. Bellavista 0201. 4—S.

NECESITO CASA CHICA, ÑUÑOA. cerca tranvías. Dirigirse: Matta 315. 4-S

NECESITO CASA 25 A 30 PIEZAS apropiada hotel, por Moneda a Plaza y Monjitas a Bandera. Delicias 1146.

ARRIENDO BUEN LUSTRIN, CIGArrería. San Pablo 2550.

CASA CONFORTABLE RECIEN terminada, cinco dormitorios, hall, galería, dependencias, jardín, huerto. Se arrienda: $ 300. Tratar: Mapocho 3775. 5-S

NECESITASE CASA BAJOS, 8 PIEzas fuera dependencias. Pago hasta $ 550. Barrio Central. Para 1.o Octubre. Dirigirse: Casilla 6039. 4-S.

$ 400 MATUCANA 53. — CINCO dormitorios, hall, comedor, cocina, toilette. Llaves en el N.o 55, casita 5. 5-S.

NECESITO EN CASA, BUENA LAvandera, con recomendación. San Diego 29.

$ 420, CASA BAJOS, OCHO PIEZAS grandes, dependencias, dos patios Toesca 2522. Tratar: Bilbao 115.

180 CASA 4 PIEZAS, PATIO, TOdo servicio. Bío-Bío 725 lado Santa Rosa.

CASITA HIGIENICA, TRES PIEzas, servicio independiente luz eléctrica. Cochrane 1624.

180 ARRIENDASE MONEDA 3153 Tratar, Moneda 3151. 5—S.

$ 150 ARRIENDASE CASA RECIEN terminada a matrimonio. Martínez de Rozas 2319, cerca Avenida Cumming.

$ 300 ARRIENDASE CASA ALTOS recién construída, muy cómo- Martínez de Rozas 2315, cerca Av. Cumming. S-4

ARRIENDO CASA, EXPOSICION 802. Tratar: Domeyko 2284. S-4

$ 200, 220, CASITAS NUEVAS, HErrera 936 y 914, cuatro piezas, luz eléctrica. Tratar: Moneda 759. S—4

SE ARRIENDA CASA GRANDE con luz. Esperanza 39.

ARRIENDO CASA NUEVA DE ALto, para 1.o Octubre, $ 400. Toesca 2570. 5-S

200 ARRIENDASE SOTOMAYOR 810. Tratar: San Pablo 2735, casa 3. 3-S

ARRIENDO CASA MODERNA PARque Forestal 164, canon 700. 5-S

Arriendo

Chacra o Quinta

DE 4 O 5 CUADRAS

regadas, necesito urgente.

MAESTRANZA 782

ARRIENDO O COMPRO QUINTA superficie una cuadra, prefiero situación línea carros San Bernardo. Delicias 2091. 4-S

$ 800 CATEDRAL A UNA CUADRA del Congreso, altos en perfecto estado, 7 dormitorios, 2 piezas de baño.—Miguel Fuenzalida B., Moneda 1061. 5-S

SE ARRIENDA CASITA NUEVA amoblada, estilo colonial, todo en espléndido estado. Verla de 2 a 5 P. M. Bellavista 0497. N-O

CASA RESIDENCIAL DE LUJO.— Recién instalada, todo confort, matrimonios o caballeros solos. Catedral 1261. 9-S.

CASA RESIDENCIAL DE LUJO. — Recién instalada, todo confort, matrimonios o caballeros solos. Catedral 1261. S—11

$ 200 ARRIENDASE CASA, CINCO piezas, Lastra 1713. 3—S.

QUINTAS DE GRAN EXTENSION arriéndanse $ 700 y 800. Bandera 195. 3—S.

Departamentos

DEPARTAMENTO INTERIOR, pensión. Lira 176. 3—S.

ARRIENDASE DEPARTAMENTO con pieza toilet Delicias 294. 3-S.

ARRIENDO DEPARTAMENTO Y pieza a persona sola y matrimonio.— Bandera N.o 161. Altos N.o 2. 3-S.

BRASIL 68, SEÑORA SOLA arrienda regios departamentos, baño, etc. 5-S

SE ARRIENDA DEPARTAMENTO higiénico. Lord Cochrane 545. 4-S

ARRIENDO DEPARTAMENTO 4 piezas. San Pablo 2441. 4S

ARRIENDO ESPLENDIDO DEPARtamento con pieza toilette en casa honorable. Cueto 245.

DEPARTAMENTO O PIEZA, arriendo. Santa Rosa 60.

ARRIENDASE DEPARTAMENTO Aldunate 625. S—4

SE ARRIENDA UN DEPARTAMENto. San Diego 444. 4—S.

DEPARTAMENTO INTERIOR, pensión. Lira 176. S-4

SE ARRIENDA DEPARTAMENTO altos, con luz. Tratar: Campo Marte 177.

SAN PABLO 2322, PENSION SARA Guzmán, arriéndase departamento señoritas honorables.

ARRIENDO DEPARTAMENTO 3 piezas, cocina, luz, $ 150. Madrid 1280.

Piezas

ARRIENDASE DOS O TRES PIEzas. Carmen 443. 3-S

45 PESOS PIEZA BALCON. MONEda 2993. 3—S.

ARRIENDO PIEZA A LA CALLE con luz. Prefiérese caballero solo. Santa Filomena 106. 3—S.

SE ARRIENDA UNA O DOS PIEzas. Precios bajísimos. Freire 675. 4-S.

ESPLENDIDAS PIEZAS Y DEPARtamentos para matrimonio y caballeros arriendo. Ahumada 149. 3-S

ARRIENDASE PIEZA A CABALLEro solo. San José 311. Ñuñoa. S—3

PIEZAS O DEPARTAMENTO. Cóndor 1312. S—4

ARRIENDO PIEZAS CABALLEROS. Arturo Prat 594. 6—S.

$ 125 BUENAS PIEZAS, BUENA pensión. Cóndor 1353. 5—S.

ARRIENDASE PIEZAS A CABAlleros solos. Maestranza 188. 4-S

SE ARRIENDA PIEZA O DEPARTAmento a caballero o matrimonio solo. General Mackenna 1422. S—4

$ 30, ARRIENDO PIEZA, AVENIDA Ecuador 4401. S—3

PIEZAS HIGIENICAS ARRIENDO. Barroso 83. S-6

ARRIENDO DOS PIEZAS. PEDREgal 12 D. S—3

SE ARRIENDA UNA PIEZA CON COcina. Padura 549. S—3

ARRIENDASE DOS O TRES PIEzas. Buenos Aires 355. 4-S

ARRIENDASE UNA PIEZA. AVEnida de la Paz 695.

ARRIENDO DOS PIEZAS GRANdes, cocina. Madrid 1319. 6-S

OFREZCO PIEZA A SEÑORITA Que entienda correctamente ramo sombreros. Tratar: condiciones. Marín 33. 4-S.

ARRIENDO PIEZA A PERSONA sola. Huemul 1270. 4-S.

ARRIENDO BONITAS PIEZAS BALcón, buena pensión. Independencia 580, altos.

ARRIENDO DOS GRANDES PIEzas con sin cocina personas honorables. Aldunate 1665. 4—S.

12.—Compra y venta de casas y sitios.

VENDO UNA PROPIEDAD EN Irarrázaval 1915. S-3

INDEPENDENCIA 1168 VENDESE casa 40.000. Facilidades pago. 10 piezas, 2 patios, sin alcantarillado. 7-S

VENDO QUINTA. SAN ANTONIO 797. 3-S

DOCE MIL METROS TERRENO regado Pedro Valdivia arriéndase. Bandera 780.—Gazitúa. 5-S

VENDO CASA 6 PIEZAS Y HALL, murallas ladrillo, frente estuco cemento. Carmen 1480. S—3

$ 13,500 CASAS 4 PIEZAS, AVENIda Italia. Condell 1220. 4—S.

RENTA 14 POR CIENTO, VENDO 190 mil pesos, fácil pago, lindo grupo 9 chalecitos nuevos, situados.— Tratar, dueño, Vicuña Mackenna 1333. 3—S.

CASA CALLE LILLO VENDESE 20 mil pesos; produce 3 mil pesos anuales. Bandera 195. 3—S.

$ 15,000 VENDESE CASA CALLE Bascuñán en Población San Eugenio, con $ 6,500 al contado, resto mensualidades. Dirigirse: Delicias 1248. De 12 a 1. 3-S.

$ 1,000 CASA MODERNA, RECIén edificada, cinco dormitorios, tres toilettes, gran hall y elegante comedor, dos patios, dependencias, verla y tratar: Doce de Febrera 24. 3-S

VENDO CASA SIERRABELLA 1459. Tratar: Carmen 1190. 3S

CON $ 600 AL CONTADO PUEDE adquirirse casa nueva de $ 30.000 barrio central, saldo pagadero con arriendo y muchas facilidades. Moneda 1118, oficina 21, de 3 a 7. 7—S.

$ 18,000 VENDO LINDA QUINTITA con 3 piezas, servicio, abundante agua potable. Vicuña Mackenna 1705. 3—S.

$ 14,000 VENDO CASITA 8.36x21 frente cal y ladrillo, 3 piezas y servicios, luz eléctrica. Maestranza 1759. 3—S.

VENDO DOS GRANDES SITIOS propios instalar fábricas o edificar muchas casas ubicados Vivaceta frente calle O'Higgins y Colón, esquina Vivaceta. Ambos tienen edificios. Tratar: Monjitas 317, de 1 a 3 tarde. 3-S

18,000 VENDO CASA MODERNA bien situada. Tratar Monjitas 317, de 1 a 3 tarde. 3-S

VENDO CASA 7 PIEZAS, 4 DEpendencias, dos patios, parrón. Maipú 462.

PROPIEDADES VENDEN $ 160,000; $ 35.000, $ 75.000, $ 100.000, $ 15.000; $ 180.000 tengo hermosos chalets en venta. Bandera 84.— Carlos Buschmann.

$ 57,000, SIN COMISION, LIBERtad una cuadra de Alameda, regia casa con nueve piezas, hall, jardín, gallinero. Bandera 84.—Carlos Buschmann.

TENGO SITIOS EN VENTA EN Miguel Claro, Pedro Valdivia, Irarrázaval, pie San Cristóbal, Avenida Manuel Montt y otras partes. Bandera 84.—Carlos Buschmann.

SITIO 43 x 22 METROS, OCHO boxes y casa arriéndase $ 500. Libertad 768. 5-S

VENDO BONITO SITIO AVENIDA Lyon N.o 85. Tratar: Providencia 2430. 5-S

VENDO CASITA BIEN TENIDA: Ricardo Santa Cruz. Datos: Dardignac 239. 5-S

$ 2,900 2 MIL VARAS ESQUINA Regalo urgente sitio Carrascal calle 25 de Mayo esquina Tucumán, 15 minutos, Plaza de Armas. Tratar: al lado.

ALAMEDA ESQUINA, GRAN RESIdencia y renta, tres casas y almacén, espléndida renta, moderna construcción. Deuda 200,000 Caja. — Precio, 480,000. Acepto cités o grupo casas, o casa residencia menor valor. Bandera 139. 5-S.

55,000 PROPIEDAD EXTENSA, INmejorable panadería, industria, bien construída. Calle Santa Elena. Tratar: Sargento Aldea 453. Esquina. Tocornal. 5-S

57,000 ROSAS VENDO ESPLENDIDA casa una cuadra plaza Yungay. — Tratar: Recoleta 231. 5-S

$ 25,000 VENDO CASA AVENIDA Francia 1124. 5-S

$ 120,000 VENDO CASA. EXPOSIción 802. Tratar: Domeyko 2284. S-4

COMODA CASA PARA POCA FAmilia vendo. Río Janeiro 516. 6-S

ÑUÑOA

Valioso Chalet

VENDO O PERMUTO

CASILLA 4669, [illegible] O 2

$ 50,000 A $ 55,000 COMPRO CASAS de un piso, buena construcción, ocho a nueve piezas. Prefiero barrio Sur Alameda, de Maestranza a Molina y las calles intermedias entre éstas y no pasen Avenida Matta. Pago al contado. Negocio rápido. — Sólo me entiendo con propietarios. — Puente 558, de 5 a 7 P. M. 5-S

$ 32,000 BARRIO RECOLETA, AVEnida León, a dos cuadras carros, construcción sólida, recién terminada, cinco grandes piezas, hall, baño, con instalaciones, piezas de servidumbre, patio, parrón y bonito huerto frutal. Puente 558, de 3 a 7 P. M. 5-S

$ 100,000 GRAN OPORTUNIDAD, barrio Independencia a ocho cuadras Plaza de Armas. Propiedad de renta, tres casas, edificio recién construído de ladrillo y concreto armado, fachada estucada. Renta anual, $ 12,600. Facilidades pago. — Puente 558, de 3 a 7 P. M. 5-S

VENDO CHALET NUEVO, GRAN quinta, árboles frutales. La Cisterna. Precio, 25,000 pesos. — Tratar: San Francisco 106. 7-S.

13.—Compra y venta de negocios

VENDESE NEGOCIO DE CLUB. — Bandera 835. 3-S.

VENDO TALLER SOMBRERERIA, poco capital. Brasil 413. 3-S

SE VENDE EL BAR RESTAURANT y casa de cena, Pluz Ultra, precios módicos. Tratar: Bandera 886. 5S

VENDO CON FACILIDAD DE PAgo la pensión Mi Novia, con mucha clientela y poco capital, calle San Diego N.o 917. 3—S.

HOTEL RESTAURANT VENDO por no poderlo atender; facilidades de pago. Delicias 2820. 2—S.

PELUQUERIA, VENDO, POR NO poderla atender. San Alfonso 171. 8-S

VENDO ALMACEN EN MUY BUEna situación, extensa casa habitación. Bellavista 0297. 3-S

VENDO TALLER MECANICO SOLdadura autogena. Buena posesión y clientela. Independencia 416. 3-S

VENDO PENSION, BEBIDA A SUS huéspedes Chiloé 2071, frente puerta Matadero. 4—S

EN 1,500 PESOS VENDO NEGOcio, venta diaria $ 80. Aguirre 1110. 4—S.

EN PROVINCIA CERCA CAPITAL compro negocio abarrotes, casa habitación y arboleda, capital ocho mil. Datos precisos: Correo Central Z. Z. A. A. Hasta Lunes espero contestación. 3—S.

SE VENDE BAR Y RESTAURANT mejor barrio de Santiago, se garantiza muy buena utilidad, precio de ocasión por viaje urgente. Mapocho 884. 3-S

NEGOCIO FUENTE SODA, EN LA mejor situación de Santiago, vendo Tratar: Bandera 131. Oficina 14. S—6

POR VIAJE VENDO DE OCASION negocio de menestras, ubicado calle Martínez de Rozas 2942 al lado cité con mucha clientela. 4-S

SE VENDE UNA FABRICA DE fideos con o sin propiedad o acepto socio. Tratar: Imprenta Echeverría. San Diego 1253. S-3

CIGARRERIA Y LIBRERIA, VENdo, poco capital. 21 de Mayo 863. S—4

SE VENDE UNA COCINERIA. Eleuterio Ramírez 871. 4-S

SE VENDE BAR Y RESTAURANT. Maturana N.o 814. 7-S

VENDO SALON DE BAILE CENtral con clientela. San Diego 339. 4S

POR LA MITAD DE SU VALOR vendo por viaje urgente antigua y acreditada pensión, con mucha clientela. —Eyzaguirre 1070.

FABRICA DE JABON EN PLENA producción. Véndese con garantías. Escribir a casilla 3919. 5-S

VENDO ALMACEN DEPOSITO LIcores, casa-habitación. Cómoda. Bascuñán 296. 6—S.

ALMACEN CENTRAL VENDO POR ausentarme del país. — Tiene sitio, parrón, arboledas. Casilla 40. Los Andes. 12S.

COMPRO CIGARRERIA SOLA O con anexos, buena situación. Casilla 5040. Ciudad. S—5

VENDO DOS PELUQUERIAS POR enfermedad, baratas. Tratar: Independencia 513. S—4

VENDO PELUQUERIA CON CINCO sillones, masajes, contrato largo, arriendo barato. Tratar, San Diego 994.

ALMACEN BIEN SITUADO VENdo. Nataniel 936. 4—S.

VENDO FRUTERIA, VERDULERIA, puesto de pan, buena venta. Calle San Francisco N.o 710.

VENDO O PERMUTO POR SITIO, bodeguita frutos del país. Tratar: Bascuñán 474.

VENDO NEGOCIO CON O SIN mercadería, buena posición. Maipú 18. S-5

VENDO ALMACEN POCO CAPItal, arriendo gratis. Ramírez 46. S-4

COMPRO HELADERIA OCEPTO socio con útiles. Erasmo Escala 2442. 4-S.

POR ENFERMEDAD VENDO ALmacén con depósito vinos, casa habitación. Avenida Inglaterra N.o 1106 S—7

VENDO CARNICERIA. GAY 2564. 4-S

VENDO RESTAURANT, BASTANte clientela, por no poder atender. Maipú 12. 4-S

15. — Compras y ventas varias

¡GRANDIOSA BARATURA!! BAÑOS, $ 10; lavaplatos, $ 14; calentadores, $ 28; bidet, $20; lluvias, $ 4; cocinas económicas, $ 46; tarros, basureros, $ 6; botaguas, $ 6; excusados ingleses, $ 45; Fábrica Chacabuco 13. S-6

COMPRAMOS CUPONES CIGARRIllos "Misterio" por su valor íntegro. San Antonio 355. N.-O.

DENTADURAS POSTIZAS, USAdas, quebradas, compro. Maestranza 158. S—3

Compramos

Lana y Colchones

usados, vamos a domicilio.

Maestranza 392

S-03

MONTURA DE PELLONES, BUEN estado compro de ocasión. Viña Vial. Llano Subercaseaux, administrador. 3-S

COCHECITO GUAGUA PLEGABLE, andadorcito, realizo, ocasión. Santa Rosa 478. 3-S

VENDO 26 TARROS LECHEROS 50 litros. Brasil 79. S—3

COMPRO LANA SUELTA Y COLchones usados. Coquimbo 1030, casa 6. Voy a domicilio. 16—A.

CARBON DE ESPINO DE 1.a clase se vende por grandes y pequeñas partidas. Depósito de carbón y leña del fundo La Rinconada (Maipú). San Miguel 155, entre Moneda y Agustinas. 2—S.

500 KILOS VENDO ROMANA HOWE flamante. Escanilla 326. 4-A.

COMPRO CONSERVATORIO O BAStidores con vidrios. Alameda 1245. S—4

VENDO MOLDURERA DE UNA CAbeza especial para pilastra, curva y perfecto estado. Eyzaguirre N.o 1244 S—4

ROMANAS 500, 300 KILOS; BAlanzas 8-4 kilos, vende. Fábrica Romanas. Bulnes 216. S—3

VENDO 750 SACOS TRIGO BLANco en Parral. Tratar, Freire 601, o Parral, casilla 49. 4—S.

FABRICA DE LAMPARAS, FAROles coloniales, de fierro. Santa Victoria 326. S—7

PLANTAS ESCOGIDAS PARA JARdín, realízanse. Libertad 752. S—5

VENDO COCINA ECONOMICA, muebles, máquina coser. Tocornal 544. S—3

VENDO DE OCASION, COCINA ECOnómica y carbonera. Rosas 1142. S—3

PLOMO PAGO BIEN. BLANCO ENcalada 2765. S-6

COCINA ECONOMICA IMPORTADA para numerosa familia, restaurant, vendo. Bascuñán 120. 3 S

TAMBORES ACEITEROS VACIOS 200 litros compramos constantemente. San Pablo 3073. 3—S.

SE VENDEN BANCOS DE CARPINteros. Gálvez 1380. S—3

VENDO 6 TAMBORES BLANCOS galvanizados. San Ignacio 1474. S—3

SE VENDE LECHE POR MAYOR o menor a domicilio. Carrera 431.

¡JAULAS, CANASTOS, MALETAS, pajareras, gran surtido, se realizan. Estado 25. Frutería Central. 5-S

LECHE PURA, 50 A 100 LITROS diarios. Compro puesta Estación. Ferrocarril Pirque. Ofertas: Aguilo. Correo Puente Alto. 4-S

VENDESE TRES TAMBORES GALvanizado, 400 litros. Rancagua 79, garage.

VENDO DE OCASION BOTES DE 5 litros a 35. Bascuñán 37, altos.

COCINA ALEMANA PARA CARBON en perfecto estado se vende de ocasión. Verla y tratar: Catedral 3058. 4-S.

VENDE COCINA DE GAS NUEVA, 11 llaves, horno grande, $ 700, mesas giratorias de fierro para tornos, $ 20 cada una. Cocina de aluminio para restaurant, $ 200. San Isidro 284. 4-S.

LEÑA ALAMO VENDO PUESTO fundo media hora de Santiago. Providencia, $ 3095. 4-S.

ULTIMA MODA BOLSAS DE GAmuza y de cuero, en todos colores, con facilidades pago. Entrega la fábrica Morandé 720. 5-S

REMINGTON PORTATIL, PLAmante, de escribir regálase, — Cóndor 1158. 4-S.

VENDO MANTECA DE PRIMERA 180 pesos quintal. Arturo Prat 1253. S—4

VENDO ROMANA HOWE MIL KIlos. Santiago Concha 1380.

VENDO CARBURO EN PASTA, para blanqueo, composturas, catres, cocinas, chapas. Esperanza 26. S-4

¡ATENCION! PAPAS AMARILLAS primera clase, $ 25 saco; sal costa, $ 14.50; leña eucaliptus, $ 11 quintal; espino, $ 14. A comerciantes descuento. Exposición 300. Teléfono 112, Estación.

PAPAS, SEMILLON DE LOS CAnales vendo, está en bodega para entrega inmediata. Delicias 2709. 5-S

VENDO DOS PATENTES PARTIculares. Delicias 2538. 4-S

ROMANA Y SACOS TRIGUEROS Y paperos vendo, Av. La Paz 15. 4S

REGALO $ 80 COCINA ECONOMIca. Madrid 1280.

Cuerpo de Bomberos

11.a COMPAGNIA POMPIERI. — "Pompa Italia" D'ordine superiore si sospende fino a nuova ordine la riunione straordinaria che si doveva effetuare domani Venerdi 3 del corrente mese.— Il Segretario.

16.—Dentistas

DENTADURAS VIEJAS COMPRO constantemente. San Diego 214.

CLINICA DENTAL, MAESTRANZA 439, extracciones absolutamente sin dolor, atención nocturna. Extracciones gratis a las personas sin recursos. Facilidades de pago. Se componen planchas.

17.—Escuelas de choferes

ESCUELA PRACTICA CHAUFfeurs, mecánicos, cursos rápidos, varias marcas. Vicuña Mackenna 456. 2-S

18.--Extravíos y hallazgos

AVISO. — HABIENDOSE EXTRAviado el título N.o 410 del Telégrafo Comercial por 200 acciones, orden Alberto Hyatt Cruz se da este aviso para los fines del caso. 3—S.

GRATIFICACION SE DARA A Quien entregue rollitos papeles con escrituras perdido. Dirigirse: Sotomayor 37.

LA SEÑORA QUE TOMO UN PAquete con un corte de vestidos en la Plaza Vicuña Mackenna, lo devuelva a Condell 23, sino se le publicará su nombre con su retrato.

ESCUELA PRACTICA DE CHAUFfeurs, mecánicos, cursos rápidos, varias marcas, diurnos, nocturnos. También enseñanza de mecánica, electricidad, por correspondencia. Vicuña Mackenna 456. O—2

19.—Empleados para comercio y oficinas. (Pedidos y ofrecidos)

SEÑORITA O CABALLERO BIEN relacionados para contratar avisos solicítanse. Ariztía (4.o) N.o 22. 3-S

NOVELISTAS PROFESIONALES, comerciantes: hago copias a máquina; voy a buscar a domicilio, precio ínfimo. Casilla 2841. 14-S

EXTRANJERO (ALEMAN), REPREsentativo y de confianza, muy buen vendedor, se ofrece como viajero de casa grande, para el Norte o Sur de Chile. Dirigirse: Casilla 660. S—4

JUNIOR PARA OFICINA SE NEcesita que tenga buena letra y escritura a máquina. Exijo buenos informes. Compañía 2752. 3S

SEÑORITA INDEPENDIENTE Educada acepta ocupación con profesional aquí o fuera Santiago.—V. L. Serrano 75.

SEÑORITA OFRECESE DACTILOgrafía, contabilidad, práctica oficina.—O. R., San Francisco 158.

NECESITASE SEÑORITA ATIENDA cigarrería con buenos informes —San Antonio 361.

SEÑORITA ENTENDIDA NEGOCIO cigarrería, inútil presentarse sin recomendaciones. La Bolsa 65. De 2 a 3.

SEÑORA O SEÑORITA BUENA Presencia, para ofrecer a domicilio artículo fácil venta, necesítase. Bandera 20. De 3 a 4.

NECESITO CAJERA CON BUENOS informes. Puente 741. 4-S

VENDEDORA BUENA PRESENTAción para mostrador de cafetería necesítase. Inútil presentarse sin buenas recomendaciones. Huérfanos 864.

ALEJANDRO HAEFELE C., CONtador general, contabilidad, inventarios, balances, declaración renta. — Chiloé 1552.

JOVENES PROPAGANDISTAS NOvelas, necesítanse. Comisión, sueldo Borgoño 1417.

SEÑORITA BIEN PRESENTADA para que atienda ventas de frutas y verduras, en carnicería. Sueldo 80 pesos, comida, necesito. Presentarse de 12 a 1. Vicuña Mackenna 17 A.

SE NECESITA CAJERA CON REcomendaciones. Agustinas 1036.

JOVEN COMPETENTE PARA abarrotes necesito. San Diego 1216.

VENDEDORES PASTILLAS CAFE con leche $ 1.80. Huemul 1020 casita 11.

JOVEN EMPLEADO ENTENDIDO frutos del país, sueldo $ 250 necesítase. Chacabuco 15.

CAJERAS NECESITO MUCHAS. Brasil 22.

PIDA EMPLEADOS A VENEGAS Salas.

NIÑA APRENDIZ PARA VENTA DE paquetería necesito, puertas adentro. Catedral 2809.

SEÑORITAS, EMPLEADOS, NECEsitamos. Venegas Salas. Plazuela Sto Domingo.

22.—Hoteles y pensiones

BONITAS PIEZAS, BUENA PENsión. Cóndor 1353. 2—S

CASA RESIDENCIAL DE LUJO.— Recién instalada, todo confort, matrimonios o caballeros solos. Catedral 1261. 14-S

ARRIENDO DEPARTAMENTO A la calle, con sin pensión, doy pensión de mesa. Lastarria 78. S-5

BUENA PENSION CON O SIN PIEza, Independencia 1137. 2-S.

120, PENSION CON PIEZA. GENEral Mackenna 1711. S—3

PIEZA PENSION, NATANIEL 180. 5-S.

ALAMEDA 777 ARRIENDANSE PIEzas calle, pensión. S—3

CATEDRAL 1289, ESQUINA TEAtinos, departamentos para familias, pensión mesa, buena comida, piezas jóvenes y estudiantes, piezas amobladas. 3-S

ALAMEDA 1621, PIEZAS PENSION, familia honorable. 5-S.

HOTEL BOHEME, SAN ANTONIO 54, piezas amobladas $ 5 persona. 1.o-Oct.

HOTEL FORNOS, PIEZAS AMObladas desde $ 3, pensión económica. San Diego 117. 30-S

ARRIENDASE PIEZAS SIN MUEbles. Delicias 479. S.—6.

ARRIENDO PIEZAS, PENSION. — Freire 590. 3-S.

SE ARRIENDAN ESPLENDIDAS piezas, balcones, excelente pensión. Gálvez 179. 2—S.

DEPARTAMENTO PENSION, San Francisco 1257. 3—S.

CASA HONORABLE ARRIENDA una pieza amoblada con pensión.— San Antonio 460. 3—S.

PIEZA CALLE CON PENSION. — Prat 187. 5—S.

$ 150, PIEZA PENSION CON SIN muebles. Sotomayor 552. S—3

PIEZA PENSION. CARMEN 135. 3—S.

BONITAS PIEZAS PENSION. MONjitas 421. 3—S.

LINDAS PIEZAS PENSION, TAMbién pensión mesa, San Martín 509. esquina Catedral. 6-S

PIEZAS AMOBLADAS, CON PENsión. Marcoleta 545. 4-S

PENSION Y DEPARTAMENTO tres piezas, con baño anexo para señora sola. Barrio muy central, casa honorable. Dirigirse a Moneda 2187. A—3

ARRIENDO DEPARTAMENTO CON pensión. Residencia, Villavicencio 360. S—4

UNA O DOS BONITAS, ESPACIOsas piezas, balcones calle, con sin pensión, sin muebles, ofrezco a personas honorables, en casa familia. Lira 393. S—3

DOY BUENA PENSION ESPAÑOLA económica, piezas desde $ 3. San Diego 496. Hotel Latino. S—3

DE OCASION, VENDO PENSION. Eyzaguirre 1074. S—3

LINDAS PIEZAS, REGIA PENSION a un paso Vicuña Mackenna, Santa Isabel 53. S—3

CASA RESIDENCIAL, DEPARTAmentos, piezas, pensión. Vergara 624. 6—S.

DEPARTAMENTO Y PIEZA CON pensión. Vergara 624. 6—S.

EN RIQUELME 78 GRAN CASA de tranquilidad, buena pensión. Yo viví 8 años su casa. Voy retirarme Antofagasta. Agradecimientos Elenita. Servidor J. R. Bradley G., ingeniero. 4-S

EN CASA RESIDENCIAL EXTRANjera, se arriendan piezas con pensión o pensión sola. Sto. Domingo 550, frente Parque Forestal. 4-S

HIGIENICAS PIEZAS CALLE INterior con sin pensión matrimonio honorable. Marín 241. 4-S

CASA EXTRANJERA SIN PENsionistas arrienda pieza con pensión a caballero o joven. San Isidro 619. 5-S

SE ARRIENDA BUENA PIEZA A la calle con pensión. Catedral 2225. 5-S

ARRIENDO PIEZA CON PENSION a matrimonio y caballeros. Prat 22. 4-S.

MATRIMONIO HONORABLE SIN niños arriendo departamento, dos grandes piezas con o sin pensión. Nicolás Valdivieso N.o 31. 4—S.

FAMILIA ARRIENDA PIEZA CON sin pensión. Independencia 589, altos.

120 EXCELENTE PENSION PIEZA amoblada. San Antonio 812. 12S

ARRIENDO, AMOBLADA BONITA pieza balcón con buena pensión, casa honorable de tres personas. Mapocho 689. 4S

PENSION PIEZAS AMOBLADAS, días, meses. San Diego 110. 5S

PENSION MESA. — REPARTE DOmicilio. San Diego 110. 5S

PENSION CON PIEZA, CASA FAmilia, buena y económica. Castro 357. S—7

BUENAS PIEZAS CON PENSION con o sin muebles, arriendo. Delicias 2314.

PENSION PIEZA, BALCON, 140 Días, meses. Rosas 2015.

EXCELENTES PIEZAS AMOBLAdas, balcones calle, pensión. Arriendo matrimonios. Catedral 1287.

SAN ISIDRO 127, PIEZAS AMOBLAdas con pensión. S—5

PIEZAS, JOVENES, MATRIMONIOS honorables, pensión mesa. Estado 141 D. S—5

DOY EXCELENTE PENSION DE mesa y a domicilio. Precios módicos. Franklin 861. 5—S.

TO LET, END SEPTEMBER, FOR married couple, nice comfortable apartment, parlour, private bath, with excellent Board. Casa Residencial. — Estado 75. 7-S.

$ 80 MENSUALES, BUENA PENsión a domicilio. Maipú 1090. S-4

FAMILIA OFRECE BUENA PIEza, pensión. Catedral 2429. 5-S

MUY BUENA PENSION DE MESA con o sin pieza, casa sin pensionistas. Gorbea 2653.

23.—Instalaciones y accesorios para negocios. (Compra y venta)

URGENTE SE VENDE UTILES de carnicería y chanchería por demolición de la propiedad. Libertad 31. 2—S.

OCASION VENDO DOS ESTANTEría, Moneda 930. 2-S.

SE VENDEN UTILES DE CARNIcería y de chanchería. Mapocho 4139. 3—S.

OCASION: VENDO ESTANTERIA apropiada para cigarrería o paquetería. Arturo Prat 1444. S-3

VENDO INSTALACION DE CIGArrería y lustrín y mercadería, Maturana 71. 4-S

ESTANTERIA DE CANTINA DE ocasión, compro. Esmeralda 869.

CON DERECHO AL LOCAL, VENDO las instalaciones de almacén y depósito de vinos, casa cómoda para vivir. Arriendo barato. Tratar, de 1 a 3. Sargento Aldea 901. 4-S

POR DEMOLICION, REGALO EN $ 100, estantería, mostrador y vidriera de almacén, maderas tabiques, etc Morandé 822. S—4

VENDO DE OCASION MOSTRADOR, peso de mostrador Howe y estantería. Arturo Prat 1250.

OCASION VENDO MOSTRADOR. Erasmo Escala 2410.

MOSTRADOR Y ESTANTERIA, PAra cualquier negocio, 150 pesos. — Cumming 781.

COMPRO BUENOS UTILES, CARnicería, San Diego 991.

24.—Instrucción y educación. (Colegios, academias y profesores)

CURSOS BREVES ESCRITURA A máquina enseñanza de la responsabilidad profesor Gmo. Silva Santiago. Clases en días y horas elección interesado. Diploma competencia. Honorario módico. Delicias 340 (edificio Universidad Católica). 10 a 12 y 3 a 7.30. 11—Set.

INSTITUTO DE CONTABILIDAD, Santo Domingo 831. Teléfono 4136. Enseñanza rápida, seria, ramos comerciales. Cursos especiales para señoritas. Nocturnos de contabilidad y taquigrafía para empleados ambos sexos. Escritura máquina 10 pesos. Diplomas legalizados. 20—Set.

PROFESOR FRANCES DE NACIONAlidad, hace clases idioma, literatura prepara exámenes. Vicuña Mackenna 315. S—4

CURSOS PRACTICOS NOCTURNOS. peluquería, melenas, peinados, masajes, tinturas, aplicaciones, etc. Enseñanza rápida, ambos sexos, por profesionales. Delicias 1296. S—5

DOY CLASES FRANCES, MATEmáticas. Gálvez 275. 6—S.

PROFESORA DE PIANO, GUITArra, hace clases, $ 15 mensuales. Enseñanza rápida. San Francisco 753. S—4

LA DIRECCION DEL INSTITUTO. "Americano de Comercio" (Bandera 154, invita a los jóvenes estudiosos de ambos sexos, que deseen asegurar su porvenir, al curso teórico y práctico de contabilidad general que empezará en Setiembre 8. Como complemento, se enseñarán las disposiciones del Código de Comercio y Leyes tributarias vigentes.

CONTABILIDAD, TAQUIGRAFIA, idiomas, dactilografía, enseñamos rápidamente. Instituto Comercial. Agustinas 1060.

TAQUIGRAFIA, DACTILOGRAFIA metódica enséñase. Chiloé 1496. 6—S.

ENSEÑAMOS RAPIDAMENTE Contabilidad, Taquigrafía, Idiomas, Dactilografía. Instituto Comercial. Agustinas 1060.

ENSEÑAMOS COMERCIO, PREPAramos exámenes. Venegas Salas. Plazuela Santo Domingo.

¡¡OJO!! INSTITUTO PROFESIONAL "Presidente Alessandri". Masaje Belleza Femenina (completa). Coiffeur. Pedicuro-cirujano. Mecánica dental. Ortopedia. Telegrafía Morse, etc. Rápido aprendizaje. Profesiones decentes, lucrativas. También por correspondencia. Diplomas válidos. Director: Prof. Díaz Gascogne. (autorizado por el Supremo Gobierno). Inscríbase. Bandera 127. S—5

¡¡OJO!! CONTABILIDAD, ESCRItura máquina, telegrafía, redacción mercantil, aritmética comercial; todos los ramos, $ 30 mensuales. Enseñanza notable. Sistema único. Aproveche. Cursos diurnos y nocturnos. Diplomas válidos. "Instituto Alessandri". Bandera 127. S—5

¡¡OJO!! ONDULACION MARCEL perfecta (verdadera), peinados artísticos, corte melenas. Rápido aprendizaje. Enseñanza garantida. Confiérese diploma Coiffeur. Aproveche "Instituto Alessandri", Bandera 127. S—5

EN EL RAMO DE MATEMATICAS, preparo niños para exámenes. Dirigirse Bulnes 80.

25.—Instrumentos musicales, afines y accesorios. — (Compra-venta y composturas)

DISCOS VICTOR TODAS MARCAS, desde $ 4. Llegaron últimas novedades. Cambio discos usados, rotos por nuevos. Máquinas Singer, victrolas. Vendo facilidades pago. Repuestos en general, composturas económicas, muebles para victrolas. San Pablo 2786. Oct—12

MUSICA IMPRESA, LITERATURA, musical, inmenso surtido. Casa Doggenweiler Prat 166. 29-S

AUTOPIANOS. —Rollos para autopianos. — Facilidades de pago. Ultimas novedades. — Carlos Doggenweiler. — Prat 166.

VIOLONCELOS VIOLINES, GUItarras, mandolinos, cítaras, bandurrias, el mejor surtido en Santiago. Precios equitativos. Casa Doggenweiler. Arturo Prat 166. S—29

RICA VICTROLA CON DISCOS, vendo barato. Molina 546. 4-S

VENDESE PIANO ESTUDIO. SAN Isidro 516. S—4

DISCOS: FACILIDADES DE PAGO San Pablo 2202. S—3

VICTROLAS: VENTAS A PLAZO San Pablo 2202. S—3

VICTROLAS: COMPOSTURAS ECOnómicas. San Pablo 2202. S—3

ROLLOS PARA AUTOpianos. Siempre las últimas novedades: **AHUMADA 113. — Sucesora OTTO BECKER Ltda.**

RICA VICTROLA PORTATIL. 150 pesos. San Pablo 2202. S—3

ACORDEONES RECIBI GRAN partida ventas sol opor mayor, San Pablo 1515. 4-S

VENDO DE OCASION MAGNIFICA victrola Victor, perfecto estado. Esmeralda 875. S—4

DISCOS: LLEGARON NOVEDADES: Pum Garibaldi, Langosta, Flor de Amor, Valencia. Esmeralda 875. S—4

DISCOS IMPORTADOS, GARANTIdos, nuevos, por pocos días, realizamos a siete pesos. San Pablo 2202. S—7

BUEN PIANO ARRIENDASE BARAto. Esperanza 325.

VENDO PIANO ESTUDIO, SAN PAblo 2550.

RICO PIANO ALEMAN MODERNO, flamante, 2,400. Santo Domingo 2008.

PIANO MARCA ALEMANA VENdo. San Diego 482. 5—S.

DISCOS VICTOR, TODAS MARCAS, desde $ 4, llegaron últimas novedades. Cambio discos usados, rotos por nuevos, máquinas Singer, victrolas vendo facilidades pago, composturas económicas. San Diego 1562. S-9

REGALO PIANO ALEMAN EN MIL pesos. Martínez de Rozas 3767. S-4

26.—Libros, estam periódicos. (Com venta)

LIBROS COMPRO SAN D

COMPRO LIBROS, REVI tampillas, discos usados, 129.

DICCIONARIO DE CHIL rico y Biográfico. Pri Lectura patriótica.

27.—Medicina y Fa

SIFILIS, GONORREA, CO gratuitas 1,6, noctur Doctor Cifuentes. Sto. 1953.

Piernas artificiales
Instituto Ortopédico Aleman

¡¡¡ENFERMOS!!! $ 2 LE radicalmente: Estómago, Riñones, Reumatismo, testinos el maravilloso cano", sabia combinació yerbas medicinales, vénde mada 17. San Ignacio toda buena botica. San San Diego 926. Maestra

LUIS NARANJO, CONSU turistas o sea el sistema sin drogas, de todo mal que sea. Yerbería "La B na". San Pablo 2452.

ENFERMOS, PERSONAS das física, mentalmente, neurasténicas, cansancio anemia, raquitismo, impo somnios. El mejor tónico Base: Fierro, fósforo, c

28.—Materiales d trucción. (Comp venta)

TUBOS PARA TODA C cald.ros vende y coloca mente Casa de Maquinari Preisler. Huérfanos 2441.

MAMPARAS REGIOS MO y 80 pesos. Fábrica "La ricana". San Pablo 1884.

LADRILLOS MURALLA, primera clase, vendo. C

CONSTRUCTORES: USAD la Hacienda Chicauma la mejor para construc 73 o|o de óxido. Para bertad 143.

CONSTRUCTORES: USAD la Hacienda Chicauma la mejor para constru 73 o|o de carbonato. Pa Libertad 143.

TUBOS CEMENTO, TODO tros, piletas curvas, ceme y Alsen. mosaico granito ladrillo doble para garag tapas cámaras, Lira 715.

MATERIALES USADOS, les, rejas, puertas ven ción. San Diego 101.

SE VENDE ARENA G delgada. Ahumada 175,

VENDO TEJAS USADAS,

MADERAS Y MAQUINA quida Barraca "Chile", Mackenna 640.

VENDO PUERTAS USADA rra Bella 1518.

LADRILLOS COMPOSIC mera clase, $ 130 mil. Chile-España 146, Ñuñoa.

29.—Máquinas, afines y accesorio pra-venta y compo

MAQUINA PIE SINGER nes vendo. Vicuña Macke Taller.

CORREAS, TALADROS, misiones, tornillos, guas, bigornias, poleas Unión Americana 77.

CEPILLADORA CHICA deras cómprase de ocasi 2159.

BOMBAS POZOS, CALD gadío vendo. Sotomayor

TUBOS PARA TODA C calderos vende y coloca mente Casa de Maquinari Preisler. Huérfanos 244

CALDERITO TUBULA por, fondo baño María, panadería, molino para leas, transmisiones, de granajes vende San Die

VENDO UNA MAQUINA grande, en $ 350. Calle C

MAQUINA HELADERA, pública 268.

IMPRENTAS: COSEDO guillotina $ 600 vendo. cisco 511.

CAJA REGISTRADORA 4 cajones valor $ 4,000 sión por ausentarme, $ 28.

MAQUINAS COSER SINGER flamante, vendo varias Nataniel 1179.

COMPRO MAQUINA DE pedal, o motor tamaño rio. San Pablo 1536.

SE VENDEN, MOTOR huincha, serrucho, torno pinteros, prensas, sarge sión. Nataniel 525.

MAQUINA ESCRIBIR WO moderna, casi nueva, catre checito, guagua, vendo,

VENDO MOLDURERA DE beza especial para pilastra perfecto estado, Eyzaguirre

VENDO MOTOR PARA co caballos. Nueva Matta

CAJA REGISTRADORA Franklin 1155.

MOTOR A BENCINA o seis caballos, ocasi San Pablo 2319

¡¡NUNCA VISTO!!

SOMBRERO PAJA RUSTIC, ALA REFORZADA, PARA CABALLERO. VALE $ 12, a

$ 7.00

CANOTIER RUSTIC, GRAN MODA, VALE $ 14, A

$ 9.--

SOMBRERO DE PAJA FANTASIA. VALE $ 16, A

$ 12.50

CANOTIER RUSTIC, estilo F. U. A. de S. Vale $ 19, a

$ 14.50

CANOTIER CREACION 1926 (combinado). Vale $ 22, a

$ 16.50

PAJIZO "New Style", Rustic. Vale $ 25, a

$ 19.50

CANOTIER, gran fantasía, creación de Cattro y Co. de Londres. Vale $ 30, a

$ 24.--

OTROS MUCHOS MODELOS EN RUSTIC Y FANTASIA, A $ 11.50, $ 12.50, $ 13.50, $ 15, $ 17.50, $ 18, $ 19 y 20.

VENTA AL DETALLE AL MISMO PRECIO DEL POR MAYOR

Depósito: - ESMERALDA 872

"FABRICAS UNIDAS AMERICANAS DE SOMBREROS" (A 20 metros de 21 de Mayo)

(M. C. R.)

. — Menajes. (Compraventa y composturas)

UEBLES, DORMITORIOS, COMEres, salón, escritorios, variedad llos y especialidad en coloniales. ecios bajísimos. Grandes facilides de pago con entrega inmedia- Especialidad sillas desde 100 pe- docena. Venga consultar Fábri- Nacional de Muebles. Serrano . N O.

UEBLES: OFRECEMOS CUALler estilo, precios muy ventajo-; entrega inmediata, grandes faidades de pago. Consulte nues- condiciones. Fábrica Sociedad cional de Muebles y Maderas. plapó 1060, entre Prat y San go. 12-S,

UEBLES DORMITORIO, COME, salón, salita, oficina, etc. de merada fabricación propia, ofre la nueva Mueblería Washington estranza 442-44-. Precios muy tajosos, con grandes facilidade pago. No compre muebles sin sultarnos. Set-9

MPRA-VENTA DE MUEBLES Y readerías en general. - Anticipo ero, recibo consignaciones. Casa Consignaciones y Remates.—Norto Correa M., martillero público le hacienda. Avenida de las Deas 1230 (al lado de Orrego). 17-S.

MUEBLES Y BATERÍAS para cocina; donde Fauré. **CARMEN 315** 23-Set.

MPRAMOS MUEBLES, CATRES olchones usados. Vamos a domi-. Castro 528. S—4

Compramos
Lana y Colchones
ados. Vamos a domicilio.
San Diego 2116
30-S.

DO AMOBLADO DORMITORIO s catres bronce casi nuevos. Vi- Mackenna 341. Taller. 3-S

DESE MUEBLES ESCRITORIO. leta 983. S-6

DO AMOBLADO SALON. BRA-36. S—3

BLADOS VARIOS ESTILOS. e Porvenir 618. 3—S.

OCASION VENDO DOS BILLAcompletos. Independencia 1167. 3-S.

DO JUEGO COMEDOR 6 SI. catre bronce, último estilo.— ea 2653. 3—S.

RADOR, TRINCHES, MESA dor, seis sillas tapizadas cueendo mil pesos, ropero cuatroos, peinador doscientos pesos. os de 2 a 4 tarde. Tocornal 4-S

DO JUEGO MUEBLES COMEvendo urgente. Maestranza 1735. 4S.

SION VENDO MENAJE, CRISla, plaquées, choapinos, Vicuña enna 610.

VIAJE REALIZO: LINDO COr moderno, servicio te Reed Barplano, dormitorio dos cuerpos, s, colchones, escritorio cortina, as, cocina económica. — Varios. Ignacio 169.

BLADO SALON, 260, ANTESA50; alfombrados, estantes ropecómodas, veladores, trinches. — Domingo 2008.

DO OCASION, JUEGO DORMI estilo inglés, juego comedor os, cómodas, peinadores, veladocatres fierro, catres bronce, cols, paragueros, amoblado salón os grandes, divanes, escritorios itro, estante libros, aparadores nes, mesas correderas, sillas cor, cocinas económicas. Muchos muebles baratísimos. San Fran 103.

DO BARATISIMO, ROPERO s, luna, velador, mesitas, sillas. Luez 36.

BLADO SALON DORADO, REomedor, paraguero, vendo barao. Avenida Paz 458. Casa 1.

DO AMOBLADO COMEDOR, o, salón, alfombras, colchón en estado. Maestranza 201. S—4

DO AMOBLADO SALON, $ 300·piano concierto, flamante, $ 3,000 $ 7,000; dos cortinajes, $ 80; abrados, espejos, amoblado cor, dormitorio. Infinidad ricos les caoba, antiguos. Rosas 1290

DO CATRE BRONCE, LABRAos plazas. Prat 1269. S—4

BLES COLONIALES. REINA encontrará a bajos precios en ábrica Domingo Sánchez • Hian Diego 957.

AS COMEDOR PATA LEON); comedores, dormitorios, salonueve piezas $ 360. Fábrica Diego 957.

PRO TODA SILLA ROTA jun- Escribir, llevarla, León Prado

DO ESPEJO GRANDE BISE. un mueble y varios útiles peería. San Diego 926, casa 7.

DO CORTINAS BLANCAS, SIcomedor, catre niño. 21 de Mayo 843. S—4

DO CORTINAS BLANCAS, Maras, catres, 21 de Mayo 843. 4S

— Notificaciones comerciales

IENDO COMPRADO EL ALMAal señor Fulta, Castro 575. No ondo por ninguna cuenta pasas tres días. Setiembre 1.o 1926. ingo Pastorelli. 3S

IENDO COMPRADO EL NEGObarrotes Manuel Rosales, Fran- 1537 no respondo por cuentas do tres días.— Francisco Ville- 3-S

IENDO COMPRADO EL NEGObarrotes Manuel Rosales, Fran- 1037, no respondo por cuentas do tres días. — Francisco Ville- S—3

IENDO COMPRADO EL NEGOe frutería del señor Manuel Pa- Estado 25. No respondo por cuen. pasado tres días. Antonia Ra- 6-S.

O AL COMERCIO EN GENE. que habiendo comprado las esrías y derecho de local Delicias no respondo por cuentas patres días. Delicias 3875.—Lo López. 6—S.

IENDO COMPRADO A DOÑA a Meneses el "Almacén Aída", caRiquelme 872, esquina Progreso, espondo por cuenta alguna pasares días. Santiago, Setiembre 2 926. — Segunda publicación. — erón. Casilla 454.

— Oficinas, locales y garages. (Ofrecidos y buscados)

ROFESIONAL SE ARRIENDA

LOCAL ESPLENDIDO PARA CUALquier negocio arriendo Agustinas, esquina Claras. Tratar: V. Mackenna 192. 3-S.

ARRIENDO BOX. BRASIL 436. S—3

CASA GRANDE, GALPON, JARDIN vende Porvenir 618. 3—S.

LOCAL NEGOCIO Y HABITACION. Vergara 624. 6—S

DE OCASION VENDO FABRICA de cocina y hojalatería, derecho a local, contrato de arriendo. San Pablo 1741. 3-S

NECESITASE 2 O 3 PIEZAS CON bodega chica o galpón para uso industrial, calle barrio modesto, indicando canon. C. B. Pedregal 239. S-3

ARRIENDO ESQUINA PARA NEGOcio. Gálvez 916. 3-S

OFREZCO LOCAL PARA INDUStria con casa-habitación. Vergara 457. 5S

A SECRETARIAS DE SOCIEDADES arrendamos dos magníficas salas. — Esmeralda 869.

DE OCASION, VENDO FABRICA de cocina y hojalatería, derecho a local, contrato de arriendo. San Pablo 1741.

LOCAL INDUSTRIA AVENIDA Matta 1454.

ARRIENDO LOCAL GRANDE cualquier negocio. Club Hípico 914. 5—S.

ARRIENDO DOS COMODOS LOCAles. San Diego 113.

34.— Operarios para fábricas, talleres, etc. (Pedidos y ofrecidos)

SE NECESITA BUEN PRENSISTA para prensa doble de cilindros y linógrafos competentes. Se pagan buenos salarios. San Pablo 1671. 3-S

Carpinteros y mueblistas

MUEBLISTAS Y TAPICEROS, NEcesito. Providencia 1214. S—7

CARPINTEROS DE BANCO, NECEsito y barnizadores. Sama 1251. S—4

NECESITO UN CARPINTERO, SAN Pablo 1280.

Sastres, Modistas y costureras

MODISTA NECESITO. MERCED 372. 2—S

SE NECESITAN AYUDANTAS SAStres. Romero 3082. 1.o-S

SE NECESITAN CAMISERAS ESpecialistas. Casa Inglesa, Agustinas 1111. 2—S.

NECESITO UN AYUDANTE CORtador de obra chica.—Agustinas 1052. 3—S.

NECESITO COSTURERA SASTRE Cóndor 1082. A—3

COSTURERAS COMPETENTES EN moda necesítase, pagando buen sueldo. Agustinas 728. 3S

BUENAS COMPOSTURERAS Y Pantaloneras necesito. Lizano. San Antonio 493. 4-S.

NECESITO BUENA COSTURERA.— Pedregal 27. 3-S

BUENAS COSTURERAS PARA trajes señora necesito. Maestranza 182.

SE NECESITA BUENA MODISTA en casa particular. Gálvez 645. 4-S

NECESITO MODISTA CASA PARTIcular. Maestranza 1447.

SE NECESITA UN BUEN COMPOSturero. Casa Muzard. 4-S

NECESITO BUENAS AYUDANTAS para la moda. Merced 729. 4S

MODISTA EXTRANJERA RECIBE hechuras, desde $ 30| Lutos, 24 horas. —Gálvez 202.

NIÑA PARA LA COSTURA CASA particular se necesita. Delicias 2721.

NECESITO AYUDANTAS VESTONEneras, Eyzaguirre. Pasaje Lira casa N.o 30. 4S

APRENDIZ SASTRE ADELANTADO ofrécese, sin vicios y muy buenos informes. Gorbea 2057. Casita 14.

AYUDANTE PARA COSTURAS vestidos señoras, competentes, necesito. San Francisco 113.

NECESITO BUENA AYUDANTA modas. Nataniel 149.

MODISTA COMPETENTE OFREcese a casa particular. San Pablo 2208.

NECESITAMOS BUENAS PANTAloneras con muestra. Bascuñán 74.

Zapateros

SE NECESITA BUEN MODELISTA en calzado, señora y hombre. Libertad 664. 4-S

ZAPATEROS PLANTILLEROS Y obra hombre, necesita Botería Argentina. Compañ 1819. S—3

NECESITO ZAPATERO BUEN composturero, Miguel de la Barra. 405. 3-S

ZAPATERO COMPOSTURERO, NEcesito urgente. Santa Elena 1797. 3—S.

AYUDANTA APARADORA, NECEsítase. Botería. Nataniel 34.

BUENOS CORTADORES PARA calzado de señora necesito. Delicias 2815.

ZAPATEROS OBRA DE HOMBRE necesito 20. Botería Escalante, Com-

Oficios varios

TAPICEROS AYUDANTES NECEsito. Porvenir 385. 3—S.

NECESITO AYUDANTE DE SOMbreros y para atender venta. Merced 568. 4-S.

FABRICA DE SOMBREROS, ALAmeda 433, necesita joven aprendiz sombreros. S—3

MAESTRO COMPETENTE EN MUEbles acépticos, mesas operación, necesítase. Delicias 1516.

NECESITO GASFITER OFICIAL competente con herramientas. Nataniel 40. 3-S

PREPARADORAS SOMBRERERAS competentes necesítase. Rosas 1069. 3-S

SE NECESITA UN TORNERO COMpetente con clientela para explotar un torno nuevo. Avenida Matta 1298. 3-S

Obreras
competentes para trajes sastre y abrigos, necesita la
Casa Francesa
3.-S.

VULCANIZADOR, BUENAS REFErencias, encontrará buenas condiciones, o arriendo, taller instalado. Parque Forestal 248. S—3

OPERARIOS PRACTICOS EN TRAbajos de tintorería se necesitan en Compañía 2752, Tintorería AU-CHIC. 3-S.

MARROQUINEROS, BUENOS, NECEsito. Bascuñán 80. S—3

NECESITO MARROQUINEROS Y oficiales adelantados. Portal Edwards 2762. S—4

NECESITO MAESTRO PASTELEro. Avenida Matta 1036. S—3

CAJERO-RUEDERO COMPETENte, necesito. Brasil 773. S-3

OFICIALES TAPICEROS DE AUtomóviles, competentes, necesito. Brasil 773. S-3

TAPICERO BUENO NECESITO. Povenir 385. 6-S

TAPICERO PARA MUEBLES NEcesito, San Francisco 382.

TAPICEROS COMPETENTES NEcesito varios, trabajo permanente, día o trato. Libertad 542.

CORTADOR MODELISTA, NECESIta Botería Morel, San Antonio 85. Exijo buenas recomendaciones.

OFREZCOME COMO APRENDIZ mecánico o cualquiera otra ocupación con muy buenos informes. Dirigirse Gorbea 2057. Casita 14.

NECESITO MECANICO SEPA Oxigeno, Delicias 3951.

PREPARADORA COMPETENTE Y ayudanta adelantada en sombreros necesita, Alameda 862.

NECESITO PREPARADORAS sombreros de señora, Exposición 398.

35.—Oficios y servicios diversos. (Pedidos y ofrecidos)

Peluqueros

NECESITO PELUQUERO FIRME. Gálvez 528.

PELUQUERO NECESITO. MAPOcho 3626. 4-S

NECESITO PELUQUERO VIERNES Sábado o de firme con herramientas. Exposición 1268.

PELUQUERO DE FIRME NECESIto, aseguro semana. San Pablo 2567. 4-S.

PELUQUERO NECESITO. — ESMEralda 528.

NECESITO PELUQUERO CON HErramientas. Viernes y Sábados. — Matta 677.

PELUQUERO DE FIRME NECESIto. Eyzaguirre 1018. 4-S

PELUQUERO NECESITO, DOY SEsenta por ciento, San Pablo 1673.

NECESITO BUEN PELUQUERO. — Matucana 1113. 4-S

PELUQUERO. NECESITO. INDEpendencia 424.

PELUQUERO SABADO. SAN DIEgo 807.

NECESITO PELUQUERO VIERNES, Sábado. San Francisco 1051. 4—S.

NECESITO PELUQUERO. PELUquería El Adelanto. Franklin 831. 4—S.

NECESITO PELUQUERO FIRME. San Diego 1556.

PELUQUERO NECESITO. SAN Diego 944.

PELUQUERO PARA SABADO. DElicias 2791.

PELUQUERO NECESITO. BASCUñán 17.

PELUQUERO NECESITO. BASCUñán 675. Peluquería Trujillo.

NECESITO PELUQUERO FIRME, 55 oo. Romero 2973. S-4

PELUQUERO NECESITO, CON HErramientas. Mapocho 910.

NECESITO PELUQUERO SABADO. Mapocho 3350.

PELUQUERO COMPETENTE NEcesita la Riojana. Meiggs 98.

PELUQUERO FIRME NECESITO.

Chauffeurs

CHAUFFEUR COMPETENTE, CON recomendación, necesito, sin pretensiones. Lucio Cuadra 234, Ñuñoa. S—4

CHAUFFEUR MECANICO SERIO y con muy buenas recomendaciones necesita agencia de automóviles, presentarse de 9-10. Delicias 1751. 3-S

CHAUFFEUR BIEN RECOMENDAdo, se necesita, Santo Domingo 1307. 3-S.

SE OFRECE CHOFFER, ALONSO Ovalle 1060.

Cocineras

COCINERA CON RECOMENDAción, necesito. San Isidro 134. 3—S

NECESITO COCINERA SIN NIÑO. Llano Subercaseaux 451. 3—S.

COCINERA Y PARA PIEZAS NEcesito. V. Mackenna 1204. 4—S.

SE NECESITA COCINERA QUE SEpa la cocina italiana. San Antonio 58. 3-S

COCINERA NECESITO, COCINERIA Ecuador. San Pablo 1964. 4-S

NECESITO EMPLEADA SEPA COcina, Rosas 2272. 3-S

NECESITO NIÑA PARA LA COCIna, A. Prat 677. 4S

NECESITA COCINERA CON RECOmendación, acepta con niña grande. Avenida Manuel Montt 438, Providencia. 3-S

COCINERA COMPETENTE NECEsita para restaurant, Maestranza 673, y copero. 3S

NECESITO EMPLEADA SEPA ALGO cocina, poca familia, sueldo $ 50 Nueva Andrés Bello 89, entrando Pio IX. S—3

SE NECESITA UNA NIÑA PARA la cocina. Avenida Manuel Montt 528 S—3

NECESITO COCINERA JOVEN. Sto Domingo 1720. S—4

COCINERA RECOMENDADA, NECEsito. Lira 105. S—3

NECESITO COCINERA Y NIÑERA. Marina Gaete N.o 733. 4-S

COCINERA CON RECOMENDACION necesito, para matrimonio solo. Maestranza 435. S—4

NECESITO COCINERA Y NIÑERA con recomendación. San Alfonso 444. 3-S

NECESITO COCINERA. CALLE VICtoria 1622. S—4

SE NECESITA COCINERA. SAN Diego 2164. S—3

EMPLEADA SEPA COCINAR NEcesito casa poca familia, Olivos 940. 4-S

COCINERA RECOMENDADA, BUEN sueldo, necesito. Lira 541. 4-S

NECESITO COCINERA, NIÑAS PAra las mesas, pensión Mapocho 2831 entre Libertad-Esperanza.

EMPLEADA PARA LA COCINA necesito, San Ignacio 1217. 4-S

COCINERA CON HIJO GRANDE necesito, Correa 1602, esquina Vivaceta. Góndolas: Hornillas.

A COCINERA COMPETENTE, REcomendada, pago ochenta pesos mensuales sueldo; poca familia. — Cu- 5-S.

EMPLEADA PARA LA COCINA más bien joven, 45 pesos que sea buena y honrada necesito. Ejército 453.

NECESITO COCINERA Y NIÑA. Mercado Central N.o 44. 4—S.

NECESITO COCINERA Y NIÑA MAno con recomendaciones honradez y buen genio. Riquelme 78.

COCINERA JOVEN QUE SIRVA comedor necesítase. Román Díaz 362. Providencia. 5-S.

MATRIMONIO NECESITA COCINEra. Baquedano 784. 5-S

AYUDANTA DE COCINA NECESITA Centro Español. Huérfanos 830.

COCINERAS, NIÑAS DE MANO, doy ocupación casas particulares, buen sueldo, buenas casas, San Pablo 1685. Casa 1.

COCINERA Y AYUDAR QUEHACEres de casa, cama adentro, necesita Maipú 654. 4S

COCINERA, BUEN SUELDO. CAStro 205.

NECESITO COCINERA. PRAT 187.

SE NECESITA AYUDANTE DE COcina. Independencia 550.

¡¡COCINERAS COMPETENTES!! — Puertas afuera, cocineras con niñitas, todo servicio, casa extranjera, niñeras, buen sueldo, niñas comedor recomendadas, acudan. Arturo Prat 16.

NECESITO COCINERA, SE PREfiere con hijas. Quinta Los Nogales, Cisterna. 5—S.

NIÑA COCINERA GANARA BUEN sueldo, Domingos libres. Santa Victoria 360.

COCINERAS DE MANO NECESITO, varias. Bandera 339.

OFICINA BRASIL 22, NECESITO cocineras, piezas, amas leche, mucha servidumbre.

COCINERA COMPETENTE NECEsito, casa extranjera. Traer informes. Delicias 2721.

NECESITO COCINERA PARA PENsión, competente. San Pablo 3320.

NECESITANSE COCINERAS, $ 50, $ 80, piezas. Libertad 643.

Lavanderas

BUENAS CAMISERAS [illegible] HOMbres se precisan. Gath y Chaves, Talleres 5.o piso. Preguntar al inspector de puerta. 3—S.

APLANCHADORA BUENA NECEsito, Tintorería Milán. Brasil 596.

Niños

fáciles. Amunátegui 13?.

NECESITO NINO PARA ENCUAdernación. Carmen 754-16. 3S

NECESITO NIÑO PARA MANDAdos. San Diego 23. 3—S.

NIÑO PARA ASEO Y MANDADOS necesita Peletería Delicias esquina Dieciocho. 3—S.

NIÑO PARA ASEO Y APRENDIZ librería necesito, muy buenos informes. 21 de Mayo 880. S-4

NECESITO NIÑO 15 AÑOS PARA mandados. Miraflores 175. S-6.

NIÑO MANDADOS NECESITAN. San Diego 132.

SE NECESITAN NINOS HONRADOS para los mandados. Tratar: Toesca 1969. 4-S

NIÑO FORMAL PARA LIMPIEZA Y mandados almacén necesito. Ahumada 318.

NIÑO 18 AÑOS ADENTRO, RECOmendado necesita San Diego 206.

SE NECESITA UN NIÑO PARA EL mostrador, Irarrázaval 2135.

NECESITO NIÑO OFICIAL HOJAlatero. Matta 1332.

NECESITO NIÑOS. CARMEN 1398.

NIÑO PARA MANDADOS NECESIto. Botería Escalante, Compañía 1999.

NIÑO PARA ASEO Y MANDADOS. recomendado necesito. San Francisco 633. 4—S

NECESITO MUCHACHO PARA MOzo, almacén. — San Francisco 106.

Mozos

SE NECESITA MOZO PARA LIMpieza y mandados. Moneda 1021, inútil presentarse sin recomendaciones de honradez.

MOZO OFICINA, NECESITO. AGUStinas 1258.

MOZO CON RECOMENDACIONES se necesita. Bandera 180.

NECESITO MOZO COMEDOR, BUEnos informes. Agustinas 741. 4S

MOZOS COMEDOR NECESITO. — Bandera 339.

Oficios y servicios varios

TRABAJADOR DE BODEGA COMpetente con buenos informes necesito, doy casa. Viña Vial, Llano Subercaseaux. 3-S

NECESITO UNA EMPLEADA PARA todo servicio, Calle Club Hípico 1001. Casa 1. 3S

EMPLEADA REGULAR EDAD PAra piezas necesita matrimonio solo.— Echaurren 134. 2-S.

EMPLEADA PARA TODO SERVIcio de tres personas, se acepta con hijo. Avenida Italia 660, entre Rancagua y Bilbao. 2-S

NECESITO EMPLEADA, O'HIGGINS 1360. 2-S

EMPLEADA CON RECOMENDAción para el servicio de la mano, necesito. García Reyes 587. 3—S.

NECESITO MAESTRO PARA BAñitos de helados. Chacabuco 176. 2—S.

AGENCIA DE EMPLEOS, "LA RApida". Necesita servidumbre general. corremos con los gastos de carros. 2-S.

NECESITO NIÑA PARA MANDAdos. San Diego 23. 2-S

NECESITO EMPLEADA PARA todo servicio. Irarrázaval 719. 2—S.

EMPLEADA JOVEN AYUDAR EN cocina y piezas necesito. Matrimonio solo. Calle Villavicencio 21. 3—S.

EMPLEADA SIN NIÑOS PARA todo servicio que sepa cocinar necesítase, casa poca familia. Teatinos 425. 3—S.

NIÑERA NECESITO, PROVIDENCIA 1266. 3-S

NECESITO URGENTE SIRVIENTE mano, buena recomendación. Recoleta 583. 4-S

NECESITO EMPLEADA, SAN DIEgo 1540. 3-S

NECESITO ENFERMERA POR MEses aunque no sea recibida. Argomedo 379. S—3

NECESITO TONELERO. AGUSTInas 2344, de 2 a 4. S—3

SE NECESITAN NIÑAS PARA LAS mesas, Pensión El Faro. Porvenir 608. S-3

NECESITAMOS REPARTIDORES de pan. Bascuñán Guerrero 1085. 3—S.

VIUDA JOVEN, RESPETABLE, DEsearía regentar casa caballero o cuidar señora enferma, aquí o fuera Santiago. Correo 3. B. V. S—4

SE NECESITA UNA NIÑA PARA el comedor en casa extranjera. Parque Forestal 336. 5-S

PERSONA SERIA CASADO SIN pretensiones, me ofrezco para administrar propiedad o cuidar quinta. Julio Bañados 1571.—J. M. F.

POLICIA RENCA, NECESITA guardián que sea buen cochero.

SE NECESITAN 2 MENSAJEROS, de 11 a 12 años. Hotel Savoy. 4-S

NIÑA DE MANO BUENAS RECOmendaciones se necesita. Av. Salvador 1926 casi esquina Tucapel.

EMPLEADA PARA COMEDOR Y aseo. Carrera 431.

EMPLEADA REGULAR EDAD NEcesito. Bulnes 7. 4-S

EMPLEADA FORMAL NECESITO. Rosas 1883, casa 4. 5-S

NECESITO SANDWICHERO. Puente 780. 4-S

PARA HOTEL CARTAGENA NECEsito empleadas piezas, y personal. Pago transporte. Germán Riesco 20?.

MATRIMONIO JOVEN SE OFRECE para empleo en casa particular. Dirigirse: Rosas 3248, a Ruperto Serna. 4-S

NECESITO EMPLEADA MATRIMOnio solo. Merced 884 Interior.

NECESITO EMPLEADA PARA Arreglo departamento. Prefiérese extranjera. Trabajo 2 horas diarias. Tratar: de 8 a 12 1|2. Bandera 537. Departamento 12. 5-S

SE OFRECE MATRIMINIO SOBella maestra de cocina, él, cualquier desempeño, recién llegados, dirigirse: E. A. Infante 1461.

EMPLEADA JOVEN QUE SEPA COcina pago bien, necesito.

COPERO NECESITO, CAFE SANtos, Huérfanos 987.

NECESITO EMPLEADA PARA LA cocina y otra para la mano. Poca familia. Buen sueldo. Avenida Irarrázaval 4102.

NECESITO NIÑA PARA AYUDAR quehaceres de casa. Serrano 824.

NIÑA ASEADA NECESITA CASA extranjera. Diez de Julio 1274. 5—S.

EMPLEADA SE NECESITA CASA extranjera, que sepa cocina, matrimonio solo. Puente 637. 5—S.

NECESITO EMPLEADA DE PIEZAS Vergara 378. 5—S.

BUEN BARNIZADOR NECESITO.— Juárez 467.

OFICIALES BARNIZADORES NEcesito. Santa Victoria 0171. Entre la Quinta y Seminario.

NECESITO NIÑERA SAN MARTIN 372.

NECESITO EMPLEADA PARA LA mano, recomendada. San Isidro 41.

NIÑA CON PUERTAS AFUERA Y que entienda cocina necesita matrimonio solo. Maturana 682.

SERRUCHERO COMPETENTE NEcesito. Agustinas 1778.

NIÑA PARA PIEZAS, NECESITASE. Santo Domingo 1873.

PULIDOR NECESITO. — V. MACkenna 60.

NIÑERAS, COCINERAS, COMEDOR caladoras y bordadoras máquina, buenos sueldos necesito: "La Radio". San Pablo 950.

SE NECESITA UN MUCHACHO PAra caballeriza. Irarrázaval 2135.

NECESITO HOMBRE TRABAJAR hortaliza. Independencia 1387.

NECESITO EMPLEADA PARA COmedor, con recomendación. San Diego 29.

NECESITO EMPLEADA HOTEL PAra piezas, con cama y recomendaciones. San Diego 29.

NECESITO UN EMPLEADO PARA aseo pieza hotel, con recomendaciones. San Diego 29.

NECESITO EMPLEADA MATRImonio solo. Fariña 419. S—4

MATRIMONIO RECOMENDADO ofrécese, marido sabe manejo auto; ella modas. Diríjа cartas: Correo N.o 2. G. Rojas.

EMPLEADA MANO, NECESITO. Castro 205.

CARRETONERO CON BUENAS REcomendaciones, se necesita, en Amunátegui 914.

SE NECESITAN MUJERES PARA aseo de piezas. San Diego 117. Hotel.

NECESITO JOVEN REPARTIDOR de carne sepa despostar. Santa Elena 1472.

Agentes locales
Para la colocación de los Bonos de Propaganda "PROTEO" se necesitan, para todas las provincias de Chile.
Dirigirse:
Agustinas 1148. Ofic. 18

NECESITO 20 BUENOS PINTORES Teatro Carrera. Alameda. S—5

NECESITO PINTORES COMPEtentes. Irarrázaval 3386.

EMPLEADA PIEZAS RECOMENdada, necesito. Catedral 2425.

CORTADOR NECESITO; CARREtoncito mano vendo. Carnicería París, 410 Vega Central.

NIÑA DE MANO, CON RECOMENdaciones, necesito. Castro 61.

SIRVIENTE
de mano, con recomendaciones, se necesita en COMPAÑIA N.o 2397. 6-Set.

NECESITO EMPLEADA PARA SERvicio Matucana 966.

EMPLEADA NECESITO CON BUEnas recomendaciones para matrimonio solo. San Miguel 91. 3-S

EMPLEADA PARA CAMPO NECEsito. Providencia 2429. 23-S

SE NECESITA UN BUEN LUSTRAbotas, en Nueva York 15.

EMPLEADA PARA PIEZAS 2 PERsonas, con buenas recomendaciones — Monjitas 875. Galletería. 3-S

AGENCIA DE EMPLEOS "LA RAPIDA". Necesita servidumbre general, corremos con los gastos de carros. Esmeralda 650. 3-S.

36.—Pensión en familia

EN CASA FAMILIA ARRIENDANse con pensión, lindas piezas, aseadas, balcón calle. Huérfanos 2809. 5-S.

FAMILIA HONORABLE ARRIENda pieza a la calle con pensión. Santo Domingo 1639. 2S.

DOY PENSION EN CASA DE RESpeto con pieza y sin pieza. Alonso Ovalle 820. 2—S.

FAMILIA SIN PENSIONISTAS, arrienda departamento con sin muebles. Alameda 2178. 3-S.

FAMILIA OFRECE PIEZA, PENsión, meses, días. San Francisco 170. S—8

FAMILIA ARRIENDA PIEZA MAtrimonio. Serrano 211. S-3

CASA FAMILIA, PIEZA PENSION. Prat 663. 6-S

CASA DE FAMILIA ARRIENDASE una pieza con pensión, caballero honorable o matrimonio solo. — Brasil 540. 4-S

CENTRALISIMO: FAMILIA HONOrable ofrece piezas amobladas. Buena pensión. Moneda 861. 4-S

FAMILIA EXTRANJERA OFRECE pieza con pensión. Arturo Prat 287.

EN CASA MUY CENTRAL Y DE FAmilia se arrienda departamento con baño anexo y piezas con buena pensión. Compañía 1329. S—4

FAMILIA OFRECE PIEZAS CALLE pensión. Recoleta 287. S—4

PENSION DE FAMILIA OFRECE Chiloé 1496. 6—S.

38.—Préstamos e hipotecas.

DINERO PRESTO CUALQUIER cantidad, primera, segunda hipoteca Libertad 10. 21-S

NECESITO MIL PESOS, DEVUELvo mil setecientos pagaderos letras mensuales de 130 pesos. — Luis Ferrada, Nataniel 1230. 2-S.

$ 1.000,000 TENEMOS LISTOS PAra colocar en primera o segunda hipoteca sobre propiedades de renta bien ubicadas. Inútil presentar negocios que sus títulos no estén completamente saneados. Partidas desde $ 50.000 hasta $ 200.000. Interés 12 o|o anual. Aseguramos negocio rápido.—Luis Silva Cortés y Cía. Agustinas 1320. 2-S

500 PESOS, NECESITO URGENTE pago por mensualidades, buen interés. W. W. Correo Central. S—3

NECESITO MIL PESOS, DEVUELvo mil quinientos, pagaderos letras mensuales de $ 187.50, garantía. Madrid 1389. 4-S

DINERO LISTO PARA COLOCAR partidas de $ 35,000, 20,000, 12,000. —Ruperto Cristi. Bandera 131. —Oficina 4.

NECESITO 3,500 ABONANDO MENsualmente 105 de intereses. Cancelo deuda plazo 6 meses.—F. L. E., Correo Central. 4-S

39.— Propuestas.

EL FERROCARRIL MILITAR DE Puente Alto al Volcán pide propuestas públicas por una locomotora a vapor Bases y antecedentes en la Administración en Puente Alto,diariamente, de 8 a 11 A. M. S—6

40.— Profesionales

CONDOR 1158, CASA ANTIGUA. Unica especialidad zurcidos invisibles. Jersey, viraduras hechuras.— Transformaciones. 20—Set.

EL ZURCIDOR Japonés, especialista único. Viraduras, composturas y transformaciones de trajes. Competencia y seriedad. Se atiende a provincias contra reembolso. **SAN DIEGO 228.** Teléfono 667

41.—Prendas de vestir

TERNOS CON POCO USO, VESTOnes y pantalones, realiza Ropería Andrés Bello 601, esquina Recoleta O—8

VENDO TRES TERNOS VESTON, uno de chaquet negro, dos sobretodos, abrigo señora. Todo flamante barato. Calle Mallinckrodt, cité Herrera, casa 8. Bellavista. 2-S

LA CANTABRICA únicamente podrá vestirme elegante y barato, con sus ternos de ocasión, camisas y zapatos que liquida para las fiestas. **ESMERALDA 863, entre 21 Mayo y SAN ANTONIO.**

TERNITO BLANCO PRIMERA COmunión, vestidos elegantes, poco uso vendo. Manuel Rodríguez 757. 2—S.

TERNOS RESAGADOS DESDE 110 pesos. Sobretodos desde $ 100. Sastrería Aurora .Delicias 2836. A-17

42.—Personas buscadas

HABIENDO DEJADO DE EXISTIR la señora Aurora Barrientos Olivares, se le advierte a su familia que se presenten con sus respectivos documentos que acrediten son parientes de dicha señora para hacerse cargo de sus bienes. Rivera 1802. Santiago. 2-S

A MILAGRO FERNANDEZ SE LE necesita, en Arturo Prat 1758. 3-S.

SEÑOR GUILLERMO ARANDA PErez. Le pertenece herencia cuantiosa fortuna. Infórmese Colón 1883.

ABANDONO DE HOGAR.— RUEGO avisar si se sabe el paradero de von Krauser, a San Diego 103.

43.—Profesionales. (Pedidos y ofrecidos)

NECESITO FARMACEUTICO INTEresado negocio. Castro 103. 4S

FARMACEUTICO COMPETENTE ofrécese cualquier punto provincia.— Escribir: Concepción, Orompello 57. 7-S.

CLARISA PEREZ, GRATIFICACION Domeyko 1720, entregue libreta, Caja Ahorros Santiago.

44.—Remates.

HOY REMATES DE 10 a 12 y de 4 a 6: Plaquées, cristalería, enlozados, cuchillería y menaje en general. Todo al mejor postor. **SANTO DOMINGO 936 — Frente al Convento.**

Feria Eduardo Rodríguez & Cía.

CALLE EXPOSICION ESQ. DE ANTOFAGASTA

Feria HOY Viernes 3

A LA 1 1|2 P. M.

REMATAREMOS:

LLEGADOS DE CHILLAN:

40 VACAS GORDAS de buena clase.

LLEGADOS DE CURICO, LINARES Y TALCA

26 BUEYES de trabajo.—30 Novillos para engorda.—33 Vacas delgadas para engorda.

LLEGADOS DE RENGO, TEMUCO, LAUTARO Y PUA: GANADO GORDO PARA MATADERO entre VACAS, BUEYES Y NOVILLOS de buena clase.

DE OTRAS PROCEDENCIAS: 45 CABALLARES de arado, tiro y servicio.—Caballos de montura de patrón.—VACAS PARIDAS de ternero chico.—CHANCHOS GORDOS PARA MATADERO.

REMATE

Por acuerdo de los herederos de don J. Gabriel Palma Guzmán y de doña Carolina Rogers de Palma, se rematarán en un solo cuerpo las propiedades situadas en Santiago,

CALLE MIRAFLORES N.os 329-333

el día 15 de Setiembre de 1926, a las 4 P. M., en la Notaría de don Fernando Errázuriz Tagle, calle de Bandera N.o 347 ante el compromisario don Emilio Valdivieso.

MINIMUM: 180,000 PESOS

El precio se pagará: reconociendo una deuda a la Caja Hipotecaria de $ 30,000 primitivos, del 7%-1%, reducida a $ 14,136.30; reconociendo también, por su valor de redención ascendente a $ 3.714.75, dos censos de $ 5,000 y de $ 1,500; y el resto la mitad al contado y la mitad a seis meses con intereses del 8 %.

Bases y antecedentes en la Notaría de don Fernando Errázuriz.

REMATE PUBLICO DE LA FABRIca Tierra de Colores. Avenida Vicuña Mackenna 1115. Casi esquina Av. Matta. Para mañana Sábado a las 2 P. M. Al mejor postor: Hay: Gran cantidad en tierra colores diversos, 2 motores A E. G., de 5 H P., corriente alterna, en perfecto estado, ejes para trasmisión, poleas madera y fierro, consolas para trasmisión, anillos, lote correas varias. máquina ventiladora, máquina batir pintura, peso mostrador, llaves inglesas, molino Weidan, aceiteras, lote herramientas varias, romanas 500 kilos, baños, palas, trasmisión con dos ejes, y útiles, molino Williams rotante bronce, sierra, fuelles, máquina esmeril, instalación eléctrica, depósitos fierro, barriles vidrio, y muchos otros útiles. Además venderé 80 planchas fierro galvanizado para techo.— Eleodoro Estay, Martillero. Ordenes para remates. Oficina: San Francisco 106.

REMATE HOY 2 TARDE, CASA compra-venta, San Diego 2251. — Hay completo surtido ropa para hombres, señoras y niños, abrigos, sombreros y calzados, artículos paquetería, espejos, loza, cristalería, útiles cocina, muebles varios, mostradores, estanterías, venderíase en globo, con derecho posesión.—S. Castillo, Moneda 2618.

45.—Rodados, accesorios y caballos. (Compra y venta).

BICICLETA PEUGEOT VENDO, VIcuña Mackenna 341. Taller. 3S

VICTORIA NUEVA Y ARNESES vendo. Matta 374. 2—S

VENDO COCHECITO 2 RUEDAS, con o sin aperos. Antofagasta 3282. 2-S

VENDO UNA POTRANCA MEDIA raza, calle Andes 3701. Tratar de 12 a 1 con Juan Sepúlveda. S—2

CABALLO VENDO, GARANTIDO tiro solo. Martínez de Rozas 3529. S—2

$ 900 VENDO CARRETELA CON dos caballos en perfecto estado. Patria Vieja 375, Población Vista Hermosa, Recoleta. 2—S.

VENDO VICTORIA BUEN ESTADO. Aldunate 1479. 2-S

VENDO CARRETELA, SILLA DE montar. Arturo Prat 1824. 2-S

CARRETON ARENERO, CON O sin resortes, compro. Compañía 1065, oficina 21. 2-S

VENDO UN COCHE AMERICANO Y un victoria. Moneda 2060. S—3

VENDO VICTORIA DE LUJO, CON arneses, caballos y libreas. — Verlos Diez de Julio 1625. 4-S.

VICTORIA MUY BUENA, REGAlo en $ 1,000. Av. Matta 1468. S-3

CARRETELA CON ARNESES, buen estado vendo. Santa Isabel 016. 5-S

BICICLETAS GAC ESPAÑOLAS, REcién llegadas, de paseo y carrera, vendo de ocasión, Diez de Julio 1274. 5-S.

VENDO OCASION CARRETON Arena, aperado. Bascuñán 1532. 4-S.

CABALLO DE TIRO SOLO COMPRO Bascuñán 166.

CARRETONES ARENEROS APERAdos o sin aperos, con caballos y sin caballos, compro, desde uno a cinco en muy buen estado. Datos, precios, etc. Casilla 1845.

SILLA CHILENA APERADA, NUEva, vendo. Gálvez 641. S—4

VICTORIA VENDO, AVENIDA Matta 1468.

47.—Servicios y cosas útiles para familias

LECHE PURA PARA GUAGUAS, EN tarros sellados, pídala a Martínez Ruiz Hnos. Renca. 2-S.

CAMISERIA EL SIGLO (ANTIGUA Matas y Cía).—Delicias 2750 (Portal Edwards). Casa establecida el año 1909. Camisas sobre medida, pijamas, cuellos, calzoncillos. Corte y confección perfectos. Talleres propios en el mismo establecimiento. Importación directa de camisetas, calzoncillos, tirantes, calcetines, toallas y demás artículos del ramo. Camisas de céfiro con cuello desde 10.50. Se hacen envíos a provincias. Precio. fijo. 2-S

OCASION VENDO CUNA BRONCE y catre fierro con bronce, plaza y media. Moneda 3121. 3-S

ONDULACION MARCEL, 3.00; Corte, 2.00. Rosas 948. 3—S.

PIDA USTED HOY ESte moderno corsé-faja Salomé y mañana lo recibirá hecho con exactitud a sus medidas. Precio, $ 50. Véanse preciosos modelos en la vitrina, **SAN ANTONIO 98 (desde $ 25).** 4—Set.

CUNA GUAGUA, COMPLETA, REAlizo. Santa Rosa 478. 3-S.

¿TIENE USTED BUEN gusto para vestirse? ¿Es usted exigente? — Sólo podrá satisfacerla el cortador Moret, premiado en París y contratado para esta casa. Maison La Samaritaine.— Santo Domingo 1017. 5—Set.

EN LA PRIMERA QUINCENA DE Setiembre efectuaremos el primer gran remate del año. Si desea inscribir su coche pida formulario de condiciones. Escobar y Ebell. Delicias 1751. Casilla 1078. 7-S

PELUQUERIA VILLALOBOS, ESpecialidad melenas niñitas, niños Delicias esquina Nataniel. S—5

VENDO COLCHON LANA, RENGIfo 821. 4-S

HASTA EL 10 Y DESPUES DEL 18 se admitirán hechuras ternos 60 pesos en San Diego 1143. 5—S.

REALIZO CAMISAS DESDE $ 8. Sastrería Aurora. Delicias 2836. A-17

REGALAMOS CAMISAS 300; PANtalones 3.40; fundas 2.00; camisón noche 7.50. Fábrica, Monjitas 875.

REGALAMOS DELANTALES grandes, 6.50; forma guarda-polvo, 9.00; de vichy, 3.90 y 9.00. Fábrica, Monjitas 865.

REGALAMOS: PARA NIÑOS, DElantales, guarda-polvos, camisas, calzoncillos, camisones, camisetas. Monjitas 865.

COMPRE SUS COMESTIBLES DONDE CARDONE

PLAZA ARGENTINA 3223 Y PAGUE A FIN DE MES

REGALAMOS AJUAREZ BAUTIZOS desde 12.00, 15.00, 22.00, hasta 130 pesos, inmenso surtido. Fábrica, Monjitas 865.

CABALLEROS: LIQUIDACION TOtal de esta Camisería por conclusión de esta sección. No compren sin ver nuestros precios en vidrieras. Monjitas 865.

CAMISAS FINAS A 10.00, 12.00, 13.00, 15.00, inmenso surtido, precios regalados. Monjitas 865.

ATRAYENTE exhibición de los últimos modelos de Primavera. Fábrica de Sombreros y gorras.— **CABELLO HNOS. —DELICIAS 2517, frente Avenida España**

CAMISAS VALIAN 26.00 A 17.00, de popelina fina, valían 45.00, ahora 26.00. Monjitas 865.

MODISTAS, LOS MEJORES PLISAdos y más rápidos, los hace la Casa Saavedra, no confundirla por otra. — Alameda 862. 5S

DEPOSITO CASIMIRES, SECCION Sastrería, ternos, abrigos sobrantes, 70 pesos. — V. Mackenna 1080. 30S

CON COCINA A Gas usted **ECONOMIZARA DINERO.** Damos facilidades de pago. Cía de Consumidores de Gas. **SANTO DOMINGO 1061**

ELEGANTE SALON DE PEINAdos central, acreditado y con muy buena clientela, se vende por enfermedad de su dueña. Tratar: San Ignacio 313. 5-S

48.—Socios capitalistas e industriales. (Pedidos y ofrecidos).

SE NECESITA SOCIO CON 15,000 pesos entienda ramo de panadería; prefiero extranjero. Tratar: Moneda 2563. 6-S

REMATE del MENAJE de CASA

DE DON EMILIANO LAFOURCADE H.

HOY Viernes de 10 a 12 y de 2 adelante

POR HABERSE AUSENTADO DE SANTIAGO

AHUMADA 378

— HAY: —

SALON.—Autopiano flamante, amoblado Luis XVI dorado, mesa y pedestales, vitrina, consolas con espejos Luis XVI, muebles japoneses, par jarrones bronce y cristal, lámparas sobremesa, jarrones chinos y japoneses, joyero, mesitas ratonas, batería de jaz band, cuadros, cortinas lámpara, alfombra de gran tamaño, biscuit, figuras, porcelana, etc.

SALA.—Piano de media cola Bluthner, amoblado Dagoberto, gran espejo, mesita centro, pianola con piezas, música para autopiano, cortinaje, biscuit, mesa escritorio japonesa cuadros lámpara, alfombras, Cristo Marfil, etc.

ESCRITORIO.—Amoblado de marroquí de sofá, dos sillones y seis sillas, escritorio cortina roble americano, sillón ídem., mesa de lectura, archivador, cortina escritorio Ministro, ídem. de cortina cubierta movible estantes para libros, máquina escribir, buenos libros para biblioteca, cortinajes, cuadros, alfombra oriental y roja, lámpara fierro forjado, etc.

HALL.—Amoblados confortables tallados tapiz brocato, pedestal japonés, estatuas terracotta, paragüero de asiento, alfombra escala, varillas bronce, cómoda bombé de caoba, chiffonier ídem., sofá, sillones y sillas caoba Imperio, amoblado Chesterfield, lámparas japonesas, victrola Victor con muchos discos de lo más escogido, sillón Maple de marroquí, lámpara de pie con pantalla, **rica alfombra persa,** delantero oriental, etc.

COMEDOR.—Amoblado Luis XVI con bronces de caoba con vitrina de cristales ondulados, mesa de extensión y sillas, amoblado Chesterfield tallado, carpetas, manteles, servilletas, servicios de mesa de té de plaqué y porcelana y de cubiertos finos y plaqué Dixon y corrientes, pieza centro, ensaladeras y cristalería Baccarat, botellas ídem. y en colores, jarro plaqué, galleteros, bandejas, servicios para licores, ponchera, licorera, floreros cristal plaqué, porta-cubiertos, paneras, alcuzas, lámparas, mate de plata con bombilla, cuadros, cortinaje, alfombra, jardineras, etc.

DORMITORIOS.—Amoblados finos Luis XVI de tres cuerpos con chiffonier Emperatriz ídem de caoba con marquesas y de uno, dos y tres cuerpos estilo inglés y americano, muebles sueltos de caoba para dormitorios, ropero con luna, peinador, cómoda, veladores, parejas catres bronce de 1 y 1 1|2 plazas, colchones lana pieles finas y sobrecamas seda, servicios lavatorios, mesa fina para enfermo, amoblados de asiento, lámparas, alfombras, cortinas, catres al laqué de bronce y fierro con bronce etc.

BAÑO.—Tina enlozada, califont, bidet, lavatorio columna lluvia, espejos, etc.

COMEDOR II.—Amoblado importado de encina Enrique IV, mesa sillas, servicio mesa, cuchillería, alcuzas, paneras, mesa servicio, cuadros, alfombra, etc.

COCINA Y VARIOS.—Cocina económica importada, carniceras de fierro, mesas de cocina, cacerolas y ollas enlozadas, teteras y muy buena batería y otros útiles; escalas de tijeras, puertas, mamparas, bicicleta para señorita o niño linoleum para pasillo, mesas redondas y de arrimo, etc.

A LA VISTA HOY JUEVES DESDE LAS 10 1|2, VIERNES A LAS 9

E. ROBUSTIANO VERA.
Martillero.

CASILLA 4013.

Remate de 100 Trajes

Modelos Importados para Señoras

AGUSTINAS N.o 865

SALONES DEL 2.o PISO

EL SABADO 4 DEL Pte. A LAS 3 P. M.

POR ORDEN DE UNA CASA IMPORTADORA DE MODAS
VENDERE AL MEJOR POSTOR

100 trajes modelos, llegados recientemente, en crepp de seda, Espumillas, Perle, Jersey, Marrocaine, Lanas, Crespones, Kasha, Fulgurante, Degrade, Rasos, Popelinas, Gasas, Modelos de Primavera y Verano.

12 Antucas de seda café con ribetes de cuero.

Exposición el Viernes de 2 a 6 P. M. y el día del remate desde las 9 A. M.

VICTOR ARAYA L.
Martillero de Hacienda.

HARAS «EL PERAL

LOS ANGELES

LA PRIMERA PRODUCCION DE "CAMPANAZO" & PAPANATAS, NACIDOS EN CHILE

Se rematarán el Sábado 4 del presente, a las 3 P. M.

En el presente año los productos de este Haras han ganado 15 Clásicos con más de 330,000.00 en premios.

ARTURO CALVO MACKENNA

Los productos están en exhibición.

Remate

EL 9 DEL PRESENTE, A LAS TRES DE LA TARDE SE rematarán en Melipilla, ante el Compromisario don Nicolás González E., las propiedades que la sucesión de don Pedro P. Vilches, que tiene en

«EL PAICO»

subdelegación 2.a del departamento de Melipilla:

Un sitio de 32 metros de frente al camino real. Mínimum: 5,000 pesos.

Un retazo como de seis y media cuadras de terreno regado. Mínimum: 20,000 pesos.

Una propiedad como de cuarenta cuadras. Mínimum: 120,000 pesos.

El remate tendrá lugar en el estudio del abogado don Alfonso Montero, y en el mismo estudio se podrán consultar las bases y antecedentes. Para ver las propiedades, dirigirse a los señores Rogelio Vilches o Luis Barrera, en Paico, especialmente Martes, Jueves o Viernes.— **P. E. JILABERT,** Actuario.

REMAT

Por acuerdo de los interesados en la partición bienes de doña MARIA GERARD DE SANFUE y ante el Compromisario don **MANUEL GAETE FAG** en su Oficina calle **HUERFANOS N.o 1242,** el 10 de **TIEMBRE PROXIMO,** a las 4 P. M., saldrán a la propiedad denominada.

VILLA "EL PORFIADO"

UBICADA EN LA

Av. Vicuña Mackenna N.o 146

POR EL MINIMUM DE $ 200,000

El precio que se obtenga de la subasta se pagará tercio al contado; un tercio, a seis meses plazo, y un a un año plazo, con más el interés del 8 por ciento y el 12 por ciento en caso de mora, quedando hipote la propiedad para responder al pago de las cuotas de cio a plazo.

Establecimiento denominado

HOTEL ODD

ubicado en la calle AHUMADA N.o 327, y su anexo HU FANOS N.o 1012.

POR EL MINIMUM DE $ 150,000

Se comprenden en la venta los derechos de llave, tratos de arrendamientos y todos los muebles, insta nes, menajes y existencias de ambos hoteles.

El precio que se obtenga de la subasta se pagará mitad al contado y la otra mitad a seis meses plazo, más el interés del 8 por ciento anual y el 12 por en caso de mora, debiendo el subastador garantizar el de la parte de precio a plazo con garantía hipotecaria lificada de suficiente por el Compromisario, HUERF N.o 1242.

EL HOTEL ODD

SIGUE ATENDIENDO A S CLIENTELA COMO D --- COSTUMBRE. ---

REMATES DE PRENDAS DE P VENCIDO

El Viernes 3 de Setiembre, a las 10 1|2 A. M., el martillero, señor Eyzaguirre, rematará en la **Casa de Préstamos "EL GALLO", Avenida Delicias N.o 3333,** las prendas no rescatadas y comprendidas entre los números 24.214 a 26.745 y 34.026 a 37.446.

Hay: sobretodos, cortes casimir, victrolas, manteles, plaquées, maletas cuero.

El Viernes 3 de Setiembre, a las 2 P. M., el martillero, señor Araya, rematará en la **Casa de Préstamos "EL MONO", Avenida Matta N.o 1088,** las prendas no rescatadas y comprendidas entre los números 61.604 a 62.853 y 32.751 a 34.538.

Hay: cortes casimir, manteles, plaquées, amoblados de dormitorio, alhajas, etc.

El Viernes 3 de Setiembre, a las 4 P. M., el martillero, señor Goycolea, rematará en la **Casa de Préstamos "LA VALPARAISO", calle Maestranza N.o 392,** las prendas no rescatadas y comprendidas entre los números 22.320 a 23.174 y 74.465 a 76.102.

Hay: sobrecamas, cortes pieles, plaquées, ternos ponchos.

El Sábado 4 de Setiem 9 1|2 A. M., el martill **Mandiola,** rematará en la **Préstamos "LA ESMERA lle Cochrano N.o 699,** la no rescatadas y compren los números 72,888 a 74, a 26,472.

Hay: Ternos, máquin amoblados comedor, corte sillas montar.

El Sábado 4 de Setiem 10 1|2 A. M., el martill Araya, rematará en la Ca **tamos "LA SAN JUAN" Mackenna N.o 801,** las p rescatadas y comprendidas números 26,624 a 28,799.

Hay: Ternos, cortes ca teles, alhajas, rebozos, joyas, etc.

Las prendas estarán desde dos horas antes

PAGO AL CONTADO.

EL INSPE

"EL TATTERSALL

En la Feria que se efectuará

HOY Viernes 3

entre otros lotes de ganado gordo y para engorda

SE REMATARAN:

VACAS GORDAS llegadas de Sagllúe, Quinta.
NOVILLOS GORDOS llegados de Curicó y Los Lirios.
BUEYES GORDOS llegados de Osorno y Teno.
16 BUEYES DE TRABAJO llegados de Molina.
15 CABALLARES DE TIRO y arado llegados de Nos.

EL GERENTE

NOTA.—"SEGUROS". Los clientes que ordenen todas las remesas de ganado que vengan consignadas a Ferias El Tattersall, Feria Matadero y Feria Santa Rosa rán de una rebaja de 30 por ciento sobre la prima norma

---

REMATE

El 7 de Setiembre, a las 2 P. M., en el 5.o Juzgado Mayor Cuantía de esta ciudad, se rematará la propiedad en calle

NATANIEL 1388-96, ESQUINA VICTOR
1231-43, por el mínimum de $ 23,332

al contado. Bases y antecedentes en Secretaría; autos Rab to con Moscoso Catalino.—EL SECRETARIO.